LA PRENSA

Año XLIV — Núm. 15.662 — BUENOS AIRES; LUNES 22 DE SEPTIEMBRE DE 1913 — Dirección y Administración: Avenida de Mayo 567 y 575

EDICION DE 20 PAGINAS

DIARIO DE LA MAÑANA

(Fundado el 18 de Octubre de 1863)

Precio del ejemplar: 7 centavos

TARIFA DE SUSCRIPCION

	Capital	Interior	Exterior
		$ oro	
Un mes. . . .	$ 1.70	—	—
Tres meses . .	" 5.00	—	6.00
Seis meses . .	" 10.00	12.00	12.00
Un año. . . .	" 20.00	24.00	24.00

El precio de suscripción en la capital se entiende dentro del radio que abarcan nuestros propios repartidores; fuera de éste, el servicio se hace por correo con igual tarifa que al interior y pago adelantado.

No se atenderá pedido de ningún ejemplar suelto que se haga fuera del municipio de la capital; sin que se acompañe el importe de un semestre ó de un año adelantado. Las suscripciones pueden comenzar en cualquier fecha, pero terminarán el 30 de Junio y el 31 de Diciembre de cada año.

El importe de las suscripciones podrá enviarse en la siguiente forma: por giro postal, donde lo haya; por guía de ferrocarriles ó trasportes, por medio de casas bancarias ó de comercio.

Los avisos se reciben hasta las 7 p. m., á precios de tarifa; de las 7 á las 10 p. m., el precio será duplicado. Los de los pobres, gratis.

Los pedidos de suscripción, cambios de domicilio, inserción de avisos y cualquier otra comunicación relacionada con la administración de este diario, deberán dirigirse al administrador.

Toda correspondencia enviese á nombre de la Dirección.

SUCURSALES DE "LA PRENSA"

EN PARIS—

4 Boulevard de la Madaleine. Director: señor Francisco Casaux.

Salones de lectura con todos los periódicos de la América latina. Sala de reuniones para los residentes sudamericanos en Paris.

Exposición gratuita de productos argentinos.

Boletín telegráfico de acontecimientos notables ocurridos en Sud América.

"Poste restante" gratuita para la correspondencia dirigida á los residentes sudamericanos en Paris.

En estas oficinas se proporciona gratuitamente al público todo género de informaciones sobre las repúblicas del Centro y Sud América; producción, industria, clima, población, propiedades del suelo, etc., etc.

El público encontrará también gratuitamente, en los salones anexos de las oficinas de LA PRENSA, periódicos, documentos ilustrativos, muestras de productos y libros referentes á la America del Sur y del Centro.

EN LONDRES—

Para anuncios, dirigirse al señor Harold Neill, 7, Mincing Lane, E. C., Londres.

EN MADRID—

Dirigirse al señor Mariano Martin Fernández, Imperial 1.

EN BERLIN—

Para informes dirigirse al señor Ludwing Asch, Fasanenstrasse 71. Para avisos á Rudolf Mosse, S. W., 19, Jerusalemer stir. 46.

EN GENOVA—

Mario Fantozzi, Piazza De Ferrari 36.

EN NUEVA YORK—

Para noticias é informes, dirigirse á la oficina de LA PRENSA, en "The New York Herald", Herald Square, Broadway.

Para avisos á nuestros agentes:

Horatio Camps, 62 Cortlandt Street; J. Walter Thompson, 44 East 23 Street; T. B. Browne, 7 East 42 Street.

EN ROSARIO—

Para avisos y suscripciones, dirigirse al señor Georgino Linares, San Martin 985.

EN LA PLATA—

Calle 6, núm. 926, primer piso, frente á la plaza Primera Junta.—Director: Manuel M. Elgabe.

POSTE RESTANTE DE "LA PRENSA"

En esta administración se hallan depositadas las cartas que á continuación siguen las que serán entregadas previo justificativo, desde las 12 m. hasta las 5 p. m.

Teodoro Alvarez, M. Alvarez Centeno, Leonar Cosmi, María Ventura Vidal Paz, Teodoro Puerto López, Antonio Monaco, Guillermo Romero, María Elisa Fernández, Enriques Núñez, Benigno Barazal Otero, Antonio del Campo, M. Love, Juan Buenaventura, José M. Mendía Véliz, Joaquín B. Girounes, Antonio Monjibar, Guillermo y Roberto Salom, Lucía Geipl de Blitz, Benjamín Guzmán, Jaime Perolló, Germán Pascual, Adolino Joaquín Agraimbos, Augusto Carette, Juan Gastaldo, Celina L. de Gruscl, Antonio Aguirre, Nemesio Lezcano, Lorenzo Irias, Manuel Lorenzo, Antonio Sánchez, Manuel Funguera, Rufino Alonso Sánchez, Pedro Pifarre, Francisco Caldevilla, Miguel M. Guevara, José Monelli, V. Valdúcea García, Nicolás Murga, José Rodríguez Avilés, Julio Gutiérrez, Manuel Neiro, Antonio Lazzabal, Alejandro Sobrino, Antonia Giménez González, Francisco S. F6 Blasco, Francisco Reijo Díaz, José Barquera, Manuel García Luejo, Primitiva Vota, Antonio Paradell, José Carazo, Alejandro Casidalls, Felipa Souto Núñez, Casimiro Guzcón, Juan Murga, Mariana Chabalgoitz, Juan Miró, Leoncia López Ramos, Lussan de Lavenére, José R. Núñez, Agustina Pertusi, Marco Tabaschi, Antonio Campolo, L. Andal, Congreso del Guercio, Manuel García de la Calle, Benjamín Alvarez, Carola Ferrari.

Las siguientes cartas que se encontraban depositadas en la sucursal de este diario en Paris, han sido devueltas á esta administración por no haberlas retirado los interesados.

Augusto Boidatz, Antonio Blanca.

Nota — Este servicio es gratuito y exclusivo para las cartas que llegan del exterior, las que procedan de esta ciudad ó del interior de la República, no serán recibidas por esta administración, y las que se pongan en lista y no sean retiradas en el término de un mes, se devolverán al correo. Este servicio no admite impresos, tarjetas postales, ni circulares de ninguna clase. La administración no se hace responsable por errores que puedan ocurrir en la entrega de las cartas.

DIVERSIONES PUBLICAS

TEATROS

COLON—Concesionario: C. Ciacchi, Temporada de bailes rusos.

Martes 23 de Septiembre. A las 9 p. m.—6.a función de la temporada. 5.a del abono serie A. Orden del espectáculo: Le lac des cygnes, L'oiseau et le prince, Marcho et danses polovtsiennes du prince Igor.

OPERA — Compañía dramática italiana, Tina di Lorenzo.—Lunes 22—Descanso. Martes—1.a función del nuevo abono.—La locandiera. El beniamino della donna.

Miércoles—Gran función de gala á beneficio de las víctimas de la inundación.—I mariti.

Nota: La cazuela se reserva para señoras solamente.

Nuevo abono á 10 funciones—Martes, Jueves, Sábado y Domingo.—Palco bajo y balcón, $ 200; id altos, id 160; id cazuela, id 120; Tertulias plateas, id 50; id balcón, id 40.

Nota: Los abonos se reciben de 10 á 12 y de 2 á 5 en la secretaría del teatro, Suipacha 359.

ODEON — Compañía dramática alemana. Dirección: Bluhm-Lesing.—Martes 23—6a. función de abono: Moral.—Plateas con entrada $ 5.

Miércoles 24—Función fuera de abono: Die Tragoedie Elner ehe.

OTRO—Sociedad Argentina de Música de Cámara. Dirección artística: Fontova-López Naguil.—Gran festival (audición extraordinaria) para el lunes 22 del corriente á las 9 en punto de la noche. — Programa: Schubert (octeto), Dvorák (quinteto), Svendsen (octeto). Plateas con entrada $ 5.

COLISEO — Compañía italiana de ópera cómica Sconamiglio Caramba.—Lunes 22—A las 8.45, 20ª función de abono á la serie A. Ultima representación de la ópera cómica en tres actos: Eva.—Plateas reservadas $ 5, otras filas 4.

Mañana martes 23, gran función á beneficio total de los inundados, 5ª representación: Estancierita.

—Un ensayo 13, gran revista ítalo-Argentina.

POLITEAMA ARGENTINO — Temporada de 1913. Tournée en Sud América. Gran compañía italiana de operetas del Cav. Ettore Vitale.—Lunes 22 — A las 8.45: La Poupee.—Plateas con entrada $ 4.

En breve estreno de la nueva opereta en 3 actos de R. Vilson: Miss Cornamusa.

SAN MARTIN—Compañía de zarzuela española Velazco. Director artístico, Manuel Penella.—Lunes 22—A las 5.30: La España de pandereta.—A las 8.45: Amor ciego, Mayo florido, coupleis por Julia Fons; La España de pandereta.

VICTORIA—Empresa Rivas y Pérez. — Tournée mundial del eminente profesor Adryan, sugestionador é ilusionista.—Lunes 22—A las 8.45: Debut. Acto de Fenómenos psíquicos. El clavo en la intersección.

NUEVO — Compañía Pablo Podestá. — Lunes 22—A las 9 p. m.: Perdidos en la luz.

MAYO—Compañía española de zarzuela dirigida por Casimiro Ortas (padre é hijo)—Lunes 22—A las 5.30: María Luisa.—A las 8.45: La tirana, El nuevo testamento. De barrios bajos.

Jueves 25—Función extraordinaria en honor y beneficio de la primera tiple Carmen Sobejano.

APOLO—Gran compañía de zarzuela mixta, Rogelio Juárez.—Lunes 22—A las 6.15: Los muñecos de los reyes.—A las 8.45: Doña Juanita, Los muñecos de los reyes, Las empanadas.

El martes próximo estreno de la 14.a obra del concurso: Tarde ó temprano.

DIVERSIONES PUBLICAS

BUENOS AIRES — Compañía cómico dramática española, Plana-Llano. — Lunes 22—A las 8.45: Nocturno. La enemiga.

COMEDIA—Compañía dramática española María Diez.—Director: Nicolás Carreras.

NACIONAL CORRIENTES — Gran compañía cómico-dramática nacional, Jerónimo Podestá.—Lunes 22—A las 8.45: ¡Qué calor con tanto viento!, Jack Wald, Corona en el Music-Hall.

AVENIDA—Compañía cómico-lírica española dirigida por el actor Eugenio Casals.—Lunes 22—Beneficio de la primera tiple Caridad Alvarez.—La hija del mar, La farándula. Nimón. La tierra del sol.

ARGENTINO — Compañía de comedias y vaudevilles, Florencio Parravicini. — Lunes 22—El aniversario, Los provincianos.

MODERNO—Empresa: B. Meyer. — Compañía cómico italiana. Almirante. — Lunes 22—A las 8.45: Penultima función de la temporada. Gran función en honor de la señorita Blanca Lydia Guidetti.—L'asino di Buridano.

NACIONAL NORTE — Santa Fe 1860. — Compañía dramática nacional, Gámez-Resich.—Lunes 22—La llamarada.

MARCONI—Compañía dramática italiana del célebre artista, Ermete Novelli. —Martes 23—L'apostolo. Una taza di the.

VARIEDADES Y CIRCOS

CASINO — Maipú entre Sarmiento y Corrientes.—Lunes 22—Programa variado y campeonato de lucha romana.

ROYAL THEATRE — Corrientes 829 — Gran éxito de la nueva revista titulada: Vera Paris!, en 2 actos y 8 cuadros. Domingo matinée para familias.

SKATING RINK, Florida 146, altos. — Salón de patinaje. Tres secciones diarias. Mañana, tarde y noche. Banda militar.

POLITEAMA ANSELMI—Montes de Oca esquina Rocha (Barracas al Norte).—Lunes 22—El usurero, Gáucho explotado.

CIRCO ANSELMI — Larrea y Lavalle. — Lunes 22—Programa moral y atravente. Buenaventura de Dios. El perlcón nacional.

ANFITEATRO—Circo Franck Boston.—Lunes 22—Programa nuevo y campeonato argentino de lucha greco-romana.

CIRCO COLISEO FLORESTA—Próximamente debut de dos grandes compañías una acrobática y ecuestre y otra de dramas criollos.

PARQUE JAPONES—Callao y Paseo de Julio.—Temporada de invierno. Abierto todos los domingos y días festivos, tarde y noche. Debuta en el Circo Romano Panorama en el ferrocarril escénico y 50 atracciones variadas. Entrada: 1 $, con dos vales gratuítos, uno para el teatro y otro para una atracción.

CINEMATOGRAFOS

PALACE THEATRE — Corrientes 757. — Lunes 22—Gran concurso de tango. Primera noche de moda.

EMPIRE THEATRE—Corrientes y Maipú —Matinées diarias por secciones. Hoy gran acontecimiento. Ultimos días de Pompeya. Gran Premio de Honor. Procesión de los Milagros.

SELECT Suipacha 482—El salón de más lujo y confort de la capital.—2 funciones diarias.—Matinée por secciones. Platea 0.30.—De noche función entera. Orquesta de 25 profesores.

ELYSEE PALACE—Cangallo 1040. — Elegante salón de bigrafo, especial para familias. Dos funciones diarias, tarde y noche, con interesantes estrenos. — Orquesta.

BIOGRAFO LIBERTAD — Libertad 444— Salón especial para familias.—Lunes 22—Grandioso estreno; Lo que sucedió á María. Matinée sección 0.10.

CINE OPERA—Corrientes 848.—Todos los días hábiles, 2 funciones por secciones. Matinée á las 2.30. Platea, $ 0.20. Noche, á las 8.45. Platea $ 0.30.

IMPERIAL BIOGRAFO—Cangallo 771 — Funciones todos los días con estrenos diarios y notable orquesta. Tarde: días hábiles 5 secciones, desde las 2.15, á $ 0.20. Noche: 3 secciones, desde las 9, á $ 0.30.

GRAN BIOGRAFO LAVALLE—Hoy: El éxito mayor conocido, la cinta de 3000 metros superior á Quo Vadis: Los últimos días de Pompeya.

BUCKINGHAM, CORRIENTES 1752. Estrenos: "Los dos buzos" 3 p. "Por un beso á Nini" 4 p. "Amistad de polo" 4 p. "La muerte que rodea Max Linder", sección $ 0.10, orquesta. 1p

AVISOS PARA SEÑORAS Y SEÑORITAS

AZURCIR Y TEJER TODA CLASE DE ropa. Esmeralda, 548. v30a.

AZURCIR Y COMPONER ROPA, ESPEcialidad en 'ia de hombre, Cangallo 1098. v27

A $ 9.50 SOMBREROS RECLAME, formas tagal seda, $ 5.50 y 2.80, B. de Irigoyen 410. v22

AZURCIR Y TEJER EN TODA CLASE de ropa, Maipú 748, zurcidera premiada. v30

ATENCION! A LA ZURCIDORA PREmiada, Corrientes 1251 y Malabia 1337, Palermo. v22

AIGRETTES, PARADIS, NOVEDADES Y formas. Sombreros adornados y recibidos de París. Precios módicos. Callao 689. v28

A LOS FIGURINES "LA FEMME CHIC" son los mejores de todos, en venta, Esmeralda 935, agente general, F. Alentorn. v30

A señoras, TRAJES VIEJOS DE HOMbre, dándole vuelta, quedan como nuevos, precio módico, Sarmiento 459, dep. 14, sastre. v21

ANTES DE COMPRAR SOMBREROS, formas ó adornos, visiten la Maison Printania, donde encontrarán un grandioso surtido á precios sin competencia, Esmeralda 238. v27

ATENCION!!!! GRATIS; NADA DE suscripción ó de cuentas, hacemos un gran retrato al lápiz de cualquier fotografía, como propaganda, en el término de 15 días; vayan ó manden su dirección con estampillas; Fotografía Caffaro; Florida 654, B. Aires. v29

A RETRATARSE, A C. PELLEGRINI 282. Es la casa que conviene más, porque trabaja bien y barato, da peinado gratis; regala un retrato grande, con marco en docena de retratos finos, de $ 12, 16, etc., postales finas $ 4 docena. Para retratos á lápiz, cuenta con excelente artista pintor. v24a.

CON GUSTO Y ELEGANCIA PUEDEN las señoras y señoritas vestir á módico precio en el taller Arenales 2744. v23

COSTURERA SE OFRECE PARA planchar y otros quehaceres, tiene chico de 8 años. Bdo. de Irigoyen 855, pieza 16. v22

CORSES, señoras NO OLVIDEN QUE LA casa mejor surtida en corses, fajas y portacorses, es Salta 381, especialidad en medidas v22

DE INTERES PARA LAS DAMAS: Agua Equis Unica que verdaderamente blanquea el cutis sin pintarlo; con su uso, se evita: pecas, arrugas, manchas, granos, etc., da trasparencia y aterciopelado. Grand Prix Paris, 1911. Frasco $ 3.50; María L. de Berthier; Cangallo 1687. v22

EL VELLO EXTIRPADO POR LA DEpilación eléctrica nunca reaparece. Prueba gratis! Sra. Margarita Bagley Crawford, Junín 262, depto. H. Consultas de 2 a. m. á 5 p. m. v22

FAJA "NIOBE" PARA HERNIAS, afecciones abdominales, post-operaciones, Corrientes 1039. v22

FLOR, AS DE TAGAL 4 $, SOMBREROS adornados 10 $, vendo en la fábrica de M. Peña 389. v24

GUERRA A LOS FORMISTAS! CERRITO 537. Señoras: Vendo formas de tagal últimos modelos á $ 2.50 cju., Cerrito 537.

LUTOS — PRECIOS MODICOS, SURTIdo completo para verano, confecciones para luto. Tapados, polleras, blusas, chalis japoneses (gran moda) 5 y 10 puntas con doblad illo y vainillas, vicos, pañuelos con y sin cuellos. Sombreros, tocas y gorras (modelos nuevos) en crespón y granadina. Hacemos vestidos sobre medida. Pídase el catálogo. Presupuestos y todo lo necesario para luto. Al Crespón, C. Pellegrini 520. v23

MODISTA PARA FAMILIA ESTILO sastre y fantasía se ofrece, Belgrano 2328.

MODISTA DE VESTIDOS SE OFRECE, por día, M. D. P.; Charcas 2408.

MANIQUIES, LO MEJOR QUE SE FAbrica, liquidamos desde 5 $, Callao 151. v27

MUCHACHA SERIA, MODISTA, SE ofrece, casa de familia, R. Peña 1426, pieza 13. v23

MODISTA COMPETENTE, HACE VESTidos, tapados y sombreros, precios módicos: Ecuador 954. v26

MANIQUI, FABRICA LA FRANCE, ORtega, único del ramo, Libertad núm. 2, é Independencia 3325. v20ct.

MOLDES A MEDIDA, BIEN CORTADOS, de, y única casa que conforma al público por su bondad, Esmeralda 555. v28

MASAJISTA DIPLOMADA, ATIENDE EN su casa y va á domicilio, precios módicos, Alsina 1919. v22

MODISTA, HACE VESTIDOS Y LENCEría, muy barato, admite arreglos, Laprida 1253.

MASAJE Y baño FACIAL POR PROFEsores especialistas enviados expresamente por la Academie Scientifique de Beauté de París á su sucursal en Buenos Aires, Corrientes 611, Depilación eléctrica. Consulta gratis. v30

PEINADOS Y POSTIZOS ULTIMA creación y se vende cabello, Cevallos 748. v27

PEINADORA española, A DOMICILIO, abono mensual muy económico, A. J. Moreno 1428. v22

PIELES!! LIQUIDACION UNICA EN Buenos Aires: juegos armiño, chinchilla, skunks, astrakán, breitschivanz, zorros alaska, La Saison, Maipú 548, U. T. 5224, Avenida. Todo artículo es garantido. v23

AVISOS PARA SEÑORAS Y SEÑORITAS

PEINADORA madrileña, EN SU SALON 1 $, cuesha peinar, Belgrano 3171. v24

Señoras !! PARA GUARDAR, REFORmar y arreglar sus pieles ocurran Maipú 548, La Saison, U. T. 5224, Avenida. v25

Señoras: EL GRAN BAZAR LONDRES, ha recibido bonitos objetos para regalos, bombonera grande, cristal Nancy, en estuche, $ 5; juego de te platina, en estuche, 35 $, panera platina en estuche, 12 $, par de aros de sorvilleta platina y oro, en estuche, 10 $, gran juego de lavatorio compuesto de 8 piezas, platina, sellada, en estuche, 150 $, lindos cofres, para joyas en estuche, 9 $, siempre precios módicos. B. de Irigoyen 902, esq. E. Unidos v25

OFICIOS Y EMPRESAS UTILES PARA LAS FAMILIAS

ABañiles Y PINTORES PRECIOS MODIcos, R. Canabal, Independencia 357. v23

ABañilería EN GENERAL, TRABAJOS y refacciones, barato, Fidel, Gazcón número 1192. v23

ABañilería EN GENERAL, BLANQUEOS, pinturas, recuadros, se ofrece, Orán 644, P. M. v23

AFAMILIAS LUSTRO MUEBLES, LIMpio y compongo, encero pisos y parquet, Ortiz, Victoria 3441, p. 33. v29

ABañil COMPETENTE cualquier TRAbajo y refacciones, con andamios, Piedras 567, J. Galli. v23

ABañil SE OFRECE PARA REFACCIOnes y todo trabajo del ramo, José Caldora, Paysandú 1189. v23

A 15 CTVOS, M. LIMPIO, ENCERO PIsos, limpio alfombras, Alberti 328, U. T. 2928, Mitre. v23

ABañil CONTRATISTA, TRABAJOS Y refacciones, General Paz 2544, A. Reguero. v24

ABañil BLANQUEA Y PINTA REVESTImiento azulejo, refacciones chicas y grandes, económico, Belgrano 1709, U. T. 3476 Libertad. v25

ADORNO LUJOSAMENTE CASAS, SAlones y patios, para fiestas y exámenes, casa de confianza, Sacco, Café y Cía., Rivadavia 2137, U. T. 556, Libertad. v30

ABañilería, PINTURA, YESERO, 2.50 m. c., cielo raso, refacciones, baratísimo y seriedad, Benedicto Hnos., Rivadavia 7218. v23

ADORNO CASAS Y PATIOS PARA fiestas, bailes y casamientos, á precios módicos, Empresa Boitano, Rivadavia 1915, no confundir. v25

ADORNOS PARA FIESTAS Y CASAmientos, se alquilan, U. T. 154, Buen Orden, mueblería Burghi, Bolívar 981. v30

ABañil COMPETENTE, TOMA POR un tanto toda clase de refacciones y remiendos, casas chicas y grandes, veredas, mosaicos y azulejos, ciudad ó campo; San Luis 3146. v22

CHEQUES BRASOS METALICOS, COLOCO en ciudad y campaña, materiales inmejorables, precios baratísimos, pídan catálogos y precios, F. Maestro, Luca 1526. v25

ENCERADO DE PISOS, "THE HOME", Maipú 385, U. T. 5118, Av. v22

EMPRESA DE PINTURA EMPAPELAdos y decoraciones: en general, refacciones, precio módico, Cangallo 2282. v24

FABRICA DE TOLDOS Y CORTINAS de lona, instalo varillas, hierro, guarda toldos, etc., á precios módicos, Lonería Bottaro, Rivadavia 1915. v25

LUSTRO Y COMPONGO muebles Y PIAnos á domicilio, Rueglia, Humberto número 1328. v24

LIMPIADOR DE CASAS, ENCERADOR de pisos, se ofrece, Belgrano 2124, U. T. 3364, Libertad. v29

LUSTRO BARATISIMO A DOMICILIO, muebles, y cueros, dejo como nuevo, Bell, San Carlos 3420. v10cc.

LUSTRO, COMPONGO, EMBALO MUEbles á domicilio, tapicería de cueros, P. C.; Paraguay 3778. v23

LUSTRO, ENCERO PISOS, PARQUETS, limpio casas, Paraguay 2628, U. T. 4707, Juncal. v23

LIMPIO CASAS A 15 CTS. METRO, ENcero pisos, Independencia 1677, U. T. 4947, Libertad. v25

LUSTRO, BARATISIMO A DOMICILIO muebles, encero, dejo como nuevo, Bell, San Carlos 3420. v10cc

LUSTRO MUEBLES, PIANOS, INSTALaciones, á precios reducidos, sin competencia, San Juan 1051. v23

LA NORTEAMERICANA, LUSTRADORES arreglo de muebles, limpiadores, encerradores de pisos, Alberti 238, U. T. 2928, Mitre. v23

LUSTRO, ENCERO MUEBLES, COMPONgo, componemos y embalajes á domicilio y en taller; Rioja 826, B. Cerit, U. T. 2786, Mitre. v27

LA Española, GRAN EMPRESA DE limpieza general de casas, obras nuevas, especial para encerar y lustrar pisos, precios módicos, Moreno 1713, Unión 438 (Libertad). v28

LUSTRO, ENCERO PISOS Y PARQUETS todos colores á 3 $ la pieza con cera especial que no marca las pisadas; limpieza de casas baratísima, Lavalle 1673, U. T. 5799, Libertad. v24

PINTO, BLANQUEO Y EMPAPELO barato. Cerrito 425. v22

PINTO PUERTAS 1 $, RECUADRO Y empapelo desde 4 $, P. A. Q. Bocayuva 159

PINTOR DECORADOR QUE BLANQUEA se ofrece, Junín 467. v23

PINTO, EMPAPELO Y BLANQUEO A precios reducidos, Libertad 829, pieza 7. v23

PINTO, EMPAPELO, BLANQUEO, MItad precio; Angelov; 25 de Mayo 386. v23

PINTO, EMPAPELO, BLANQUEO, MITAD Precio, B. Mitre 1996, U. T. 4689, Libertad. v24

PINTOR, EMPAPELADOR, SE HACEN trabajos garantidos, la mitad de precio, Ecuador 359. v29

PINTOR SE ENCARGA DE TODO TRAbajo, pintura, empapelado, refacción, Ecuador 253. v24

PINTOR, EMPAPELADOR, BLANQUEO á precio módico, Sáenz Peña 981, Armando Russo. v24

PINTOR, EMPAPELADOR, BLANQUEOS, decoraciones é imitaciones, á mitad de precio, R. Peña 474. v22

PINTOR, EMPAPELADOR, BLANQUEOS, recuadros, imitaciones, á precios increibles, Corrientes 2075. v32

PINTO PUERTAS, A 1 $, EMPAPELO A 5, refacciones garantidas, Arana, Bilinghurst 1104. v23

PINTO, DECORO, EMPAPELO, MITAD precio, J. Adler, Salguero 530, U. T., 1426, Mitre. v29

PINTO, DECORO, EMPAPELO, MITAD precio, J. Adler, Taicahuano 226, U. T. 1426, Mitre. v29

PINTOR Y CARPINTERO OFRECESE para cualquier trabajo particular, L. B., Belgrano 2540. v22

PINTOR, EMPAPELADOR, BLANQUEOS Y recuadros, trabajo garantido y precios módicos, Corrientes 2034.—Prop. v29

PINTORES: ESPECIALIDAD EN PINTUra, recuadros, empapelados; se atiende por carta ó personalmente, S. G.; Garay 1382. v1oct.

VENTA DE CASAS, TERRENOS y CAMPOS

AV. GARAY 1802, GRAN ESQUINA moderna, vende su dueño por fuerza, Rioja 2032. v23

A PLAZOS, GOYA Y BOGOTA, 10x27, A 16 $, Goya y Bacacay 12x25 á 23 $, Elizalde, Avenida de Mayo 791. v23

AL SUR, CON CLOACAS VENDO MI propiedad para depósito, mide 20x65, $ 68 mil, tratar Santiago del Estero 2060.

AL SUR, PARA RENTA, 4000 $, VENdo mi propiedad, 15 habitaciones en calle con cloacas, mide 15x45 $ 45.000 tratar Santiago del Estero 2060.

A 10, 15 Y 20 años DE PLAZO, CONStruimos casas en la capital y provincia desde 5.000 hasta cualquier cantidad. B. Mitre 463.—Pietranera y Cía. á cargo del Señor J. L. Asconapé. v22sep

AV. ALVAREZ THOMAS, LORETO Y ZAbala, 50 lotes en venta particular desde 14 $ vara en 60 meses sin interés ni comisión, única desembolso una sola cuota, por más datos y planos en nuestro escritorio, Bolívar 154, altos.—Sabatino, Proietto y Cía.

BOVEDAS VENDO EN CHACARITA, desde 2.000 $, Triunvirato 577. Molino. v27

BANFIELD SOBRE BULEVAR RODRIguez, vendo terrenos con prestamo, para edificarlos, pagando todo largos plazos, no cobro primas ni comisión. Ocurrir, Mira Ayala, Perú 84. v22

BANCO de España-BUENOS AIRES, Suipacha 49. Vende por mensualidades tres casas de su propiedad en Belgrano, nuevas, buena ubicación, 5 y 6 piezas, con dependencias, baratas. v22

CASA SE VENDE CON FACILIDADES de pago, Concordia 375. v22

CASA 4 PIEZAS MAS TERRENO VENdo 13.200 $, Castro cerca San Juan, frente Castro Barros 1654. v23

CASA VENDO, VIERA 631, MODERNA, 8 habitaciones, 10 metros de frente por 20 de fondo, tratar Lavalle 1685. v23

CASA-QUINTA RIVADAVIA 4800 se vende, toda ó parte ó se permuta por casas ó campos de renta. Vería de 9 á 12 y de 1 á 5.

CASA SE VENDE, BLANCO ENCALADA 3833, á 3 cuadras de Coghland, 6 dormitorios, gran comedor, pieza de servicio, baño, etc., tratar Sarmiento 848. v23

CASA EN SAN MARTIN, CALLE Mitre 778, 4 piezas y demás comodidades, adquinado agua corriente y luz eléctrica, se vende, con facilidades; ocurrir por escrito ó personalmente; Armonia 2604. v22

COMPRA de CASAS, TERRENOS y CAMPOS

AVENDER RAPIDO SU CASA O HIpotecaria, acudid á C. G. Somería, escritorio Jujuy 3222. v22

PRESTAMOS E HIPOTECAS

A LA FINANZA, PRESTAMOS A COmerciantes y propietarios. Victoria 673.

AL 6 o|o DA DINERO EN HIPOTECA, Eudoro Parodi, 25 de Mayo 130. v26

A 6 Y 8 o|o HIPOTECAS, GUTIERREZ, Cangallo 462. v23

A 7o, HIPOTECA, TITULOS, LIBRETAS y pagarés, dinero, Talcahuano 446, 1er. piso, esc. 6.

AL 8 1|2 o|o DOY 30, 50, 65 y 180.000 $, sobre casas ó campos, Maipú 234, R. Bravo. No atiendo corredor.

AL 8 o|o EN HIPOTECA, TENGO, operación rápida, C. Rivas; Maipú 17, de 1 á 5. v24

A TESTAMENTARIAS. HIPOTECAS Y jubilados, se dá dinero, Viamonte 2413. v23

A BAJO INTERES DOY DINERO EN hipoteca, Fontan, B. Mitre 519, esc. 16. v23

A COMERCIANTES PRESTO CON SU SOla firma.—R. Sotomayor, Alsina 331, de 1 á 5.

A BAJO INTERES DINERO EN HIPOteca y edificación, Unión Financiera; Moreno 430.

A LA FINANZA, HIPOTECAS RAPIDAS. casas, campos, construcciones y títulos sin primas á cortos y largos plazos, Victoria 673.

ANTONIO ZULIANI, PRESTA CUALquier suma, sobre casas, campos, construcciones y buenas firmas, Cangallo 822, U. T. 3761, Avenida. v22

A THE FENIX, MORENO 540, DINERO á por ciento á 23 años ó plazo corto sin propiedades, edificación, ó libretas á cancelación títulos, sin corredor, de 9 á 11 y de 2 á 5.

DINERO EN HIPOTECA Y PARA edificar, bajo interés y rápido, Ribas, Victoria 829.

DOY 6, 7, 8.000 $ 10 o|o SOBRE CASAS, capital, trato directamente, Granda, Rawson 139.

DINERO SOBRE LIBRETAS PUESTAmos, administración Z. y N., Avenida de Mayo 634.

HIPOTECANDO TERRENO EN LA CApital, necesito 1500 $, A. N., Moreno 2843. v22

HIPOTECAS, CONSTRUCCIONES hasta 15 años, interés 8 o|o neto, sin prima, Soc. Internacional de Construcciones, sucursal Esmeralda 589. v27

HIPOTECAS SOBRE CAMPOS Y CASAS en la Capital coloco varias partidas á interés corriente, José D. Faro, Reconquista 114. v10ct.

NECESITO 15.000 $ AL 10 o|o PARA hipoteca, central, San Juan 3618.

NECESITO 16.000 $ EN 1a. HIPOTECA, sin corredor, casa capital; Jujuy 1223.

NECESITO 4.000 $, 10 o|o, sobre CASA hacienda 1 cuadra Núñez, capital, Rawson 139.

NECESITO 25.000 $ 1ra. HIPOTECA, Valor 100.000 $, no admito corredores, Venezuela 1602.

NECESITO $ 2000 AL 12 o|o SOBRE TErreno capital, 10x44, valor $ 7000, hoy, sin corredor, señor Marciales, 1er. piso, izquierda Moreno 540.

NECESITO 7000 $ PARA PRIMERA HIpoteca, casa nueva en la capital, valor 20.000 $. Datos Bolívar 173, Julián B. Alvarez.

PRESTAMOS Y DESCUENTOS DE PAgarés comerciales, Cangallo 666, esc. 19. v20

SOBRE 1.000 VARAS DE TIERRA, con adoquinado y tranvía necesito 10.000 en hipoteca, soy el propietario, Beruti 2318. v22

COMPRA Y VENTA DE NEGOCIOS

A TENDAT SU NEGOCIO PALMA LE defiende bien, Belgrano 1240. v26

ANTES DE REMATAR SU NEGOCIO consulte Parma 458, Alfonsín. v25

ALMACEN VENDO, UNICO EN LAS 4 esquinas, darán razón Cangallo 731.

ALMACENES 1.000, 1.500, 2, 4 á 12.000 pesos vende Palma, Belgrano 1240.

ALMACEN CABALLITO VENDO 4000 $, llave 1200, alq. 90, Grandu, Rawson 139.

AL CENTRO VENDO CAFE, TRATAR Cangallo 541, escritorio 8, de 3 á 6 p.m.

A... CIGARRERIA Y LOTERIA, SE vende, tratar con el mismo dueño, Corrientes 1157. v23

ALMACEN POR TRIUNVIRATO, ARM. casa, alq. 125 $, 2 piezas, Plazza, Tucumán 877.

ALMACEN SOBRE CONSTITUCION, alq. 250 $, buen despacho bebidas, Plazza, Tucumán 877.

ALMACEN SOBRE S. FE Y PUEYRREdón, 4000 $, arm. casa, cont., Plazza, Tucumán 877.

ALMACEN POR EL SUR, ARM. CASA, alq. barato, vendo con descuento, Plazza, Tucumán 877.

ALMACEN ARMAZONES CASA, UNICO, preciosa esquina vendo 1500 $, Alsina 1618.

ALMACEN UNICO, ARMZ. CASA, VENDO balance 3.500 $, contrato 4 años, Cangallo 2640.

ALMACENCITO POR EL RIOS, EN gran inquilinato, vendo balance 2.000 $; contrato, Cangallo 2640.

CEITERIA, JABONERIA, COMESTIbles, se vende barato, sala grande 65 pesos con sótano grande. Dean Funes 973.

ALMACEN UNICO POR PALERMO, vendo balance 5000 $, diario á prueba 2500 pesos, el 70 o|o bebidas, contr., Garay 2303.

ALMACEN UNICO, ARMAZ. CASA, 8000 pesos, diario 180 $, vende A. Pérez; Venezuela 1441.

ALMACENES UNICOS Y CENTRALES, de 2, 3, 5, 8, 9, 12, 15, 18 y 40.000 $, pídanlos A. Pérez, Venezuela 1441.

ALMACEN AL SUR ALQ. 225, 3 PIEZAS, contrato, buen diario á prueba, vendo á balance, buenas condiciones, Uruguay 494.

ALMACENES DE 1500, 2000, 2500, 3000, 4000, 5000, 10.000 $, vendo, Viamonte 1536. Liberatore.

ALMACEN MUY BUENO VENDO; VER balanceador público Juan Solari; Moreno 2200. v14oct.

ALMACEN VENDO 4000 $, UNICO, ARmazones casa, diario 138 $; Cevallos 279.

ALMACENCITO UNICO, CENTRAL, 1.300 $, gran dep. bebidas, contr., San José 265.

ALMACEITERIA D. DE PAN Y COMESTIbles, diario 70 $ vende 1.500 $, Moreno 1753.

A TODA PRUEBA, VENDO ALMACEN á balance, con facilidades de pago, diario 200 $, contrato 5 años, Moreno 1631.

ALMACEN ESQUINA, ARMAZONES casa, diario á toda prueba, 140 $ vende 3.500 $, Moreno 1631.

COMPRA Y VENTA DE NEGOCIOS

ALMACEN UNICO, ARMAZ. CASA, VENdo con llave á balance, diario 100 $, Venezuela 1602.

ALMACEN EN FLORES, UNICO, ARMAzones casa, vendo 3.500 $, mensual 3.000 $, Venezuela 1602.

ALMACEN MUY BUENO, BUEN DIARIO vendo, tratar en el mismo, Paraguay 4500 y Cno. v23

ALMACEN PARQUE CENTENARIO vendo 2000 $, causa fallecimiento, sin llave, Rawson 139, Almagro.

ALMACEN EN ESPLENDIDA POSICION vendo, contrato, alquiler barato, capital 25.000 á 30.000 pesos; tratar Vidt 525. v24

ALMACEN UNICO POR TRIUNVIRATO, armazones casa, vendo urgente á balance, capital 3500 $, alq. regalado, Lavalle 2042.

ALMACEN AL NORTE, UNICO ESQUINA, capital 4500 $, se garante buen diario vendo por desconformidad de socios, Alsina 1408.

ALMACEN UNICO, FRENTE ESTACION Palermo, negocio de seguros resultados casi urgente, sin pretensiones, vendo 6000 pesos, Alsina 1618.

ALMACEN UNICO ESQUINA, ARMAZOnes regios de la casa, vendo 3000 $, barrio Norte, hago contrato, Alsina 1618, Bisañoz.

ALMACEN ESPECIAL, ESQ. MODERNA, 1.500 $ ó balance, contrato,

AVISOS COMERCIALES

AL COMERCIO: AVISAMOS QUE HEmos vendido nuestro negocio de café, Páraguay 1080, al señor Joaquín Vázquez. Tres días para reclamaciones. Buenos Aires, Septiembre 19 de 1913. Vendedores, A. Vuillenuet y J. Pérez. Comprador, J. Vázquez. v22

AL COMERCIO AVISA DON BERNABÉ Carbadal, que bajo inventario, ha vendido su negocio de almacén de comestibles y despacho de bebidas, sito en la calle Corrientes y Lomas de San Isidro, cuartel 5o. de Vicente López, á don Santiago Rodríguez; las reclamaciones por tres días. Buenos Aires, 20 de Septiembre de 1913. Bernabé Carbajal. v22

AVISO AL COMERCIO QUE CON INtervención de los señores Starace y Carcagno, contadores, balanceadores y rematadores públicos, con oficina en la calle Venezuela 1042, U. T. 5331, Libertad, hemos vendido nuestra gran lechería sita en la calle Santa Fe 844, á don Luis Finger. Vendedores: Mazza y Curto; reclamaciones 3 días solamente.—Septiembre 20 de 1913. v22

AVISO AL COMERCIO, QUE DESDE la fecha ha quedado disuelta la sociedad que teníamos establecida en Cañuelas, F. C. S., con negocio de bar billetaje y confitería de Heraldo Deidda y Pedro Viscovich. Se ha hecho cargo del activo y pasivo el socio Pedro Viscovich, por haberse retirado definitivamente el socio Heraldo Deidda. Las reclamaciones serán atendidas durante tres días. Septiembre 22 de 1913. — Heraldo Deidda, Pedro Viscovich. v24

AL COMERCIO—AVISO QUE CON intervención de los señores F. Peynado y Bertell, balanceadores y rematadores públicos, con escritorio calle San José 265, he vendido al señor Santiago Suárez, mi negocio de lechería sito en la calle Bernardo de Irigoyen 650, reclamaciones durante tres días á contar desde la fecha.—Buenos Aires, 22 de Septiembre de 1913.—Vendedor, Antonio Fernández. v24

AL COMERCIO AVISAMOS QUE CON intervención y bajo inventario practicado por el balanceador y rematador público señor Arturo L. Aguirre, con oficinas en esta ciudad, calle E. Ríos 363, U. T. 505, Libertad; C. T. 590, Central, hemos vendido á los señores José A. Tur y Cía. nuestro almacén y fonda, situado en esta capital, calle E. Ríos 000 esquina E. Unidos. Los que se consideren con derecho á alguna reclamación, la entablarán dentro de los tres días, á contar desde la fecha. Buenos Aires, Septiembre 20 de 1913. Comprador, José Avallo. v23

AL COMERCIO — AVISO QUE BAJO inventario tasación practicado por el balanceador público señor Francisco Miguens Rey, oficinas Moreno 502, U. Telef. 5205 (Avenida); Cooperativa Telefónica 4511 (Central), he vendido mi negocio de almacén de comestibles y bebidas situado en Villa Progreso (Avellaneda). Las reclamaciones que hubiere que interponer contra el precitado negocio deberán hacerse dentro del término de tres días á contar de la fecha; pasados los cuales no serán atendidas.—Avellaneda, provincia de Bs. Aires, 22 de Septiembre de 1913.—José B. Parrondo, vendedor. v24

AL COMERCIO — AVISO QUE BAJO INventario tasación practicado por el balanceador público señor Francisco Miguens Rey, oficinas Moreno 502, U. Telef. 5205 (Avenida); Cooperativa Telefónica 4511 (Central), he vendido mi negocio de almacén de comestibles y bebidas situado en esta ciudad calle Canning 402 al 408, al señor Eduardo Berberena. Las reclamaciones que hubiere que interponer contra el precitado negocio deberán hacerse dentro del término de tres días á contar de la fecha, pasados los cuales no serán atendidos.—Buenos Aires, 22 de Septiembre de 1913.—Vendedor, Enrique Perrin. v24

AL COMERCIO — AVISAMOS QUE BAjo inventario tasación practicado por el balanceador público señor Francisco Miguens Rey, oficinas Moreno 502, U. T. 5205 (Avenida), Coop. Telef. 4511 (Central), hemos vendido al señor Felipe Melgarejo nuestro negocio de almacén de comestibles y bebidas situado en esta ciudad, calle General Guido núm. 1699. Las reclamaciones que hubiere que interponer contra el precitado negocio, deberán hacerse dentro del plazo de tres días á contar de la fecha, pasados los cuales no serán atendidas.—Buenos Aires, 22 de Septiembre de 1913.—Vendedores: Maximino López y Florentino Abad. v24

AL COMERCIO — AVISO QUE BAJO INventario tasación practicado por el balanceador público señor Francisco Miguens Rey, oficinas Moreno 502, U. Telef. 5205 (Avenida); Cooperativa Telefónica 4511 (Central), he vendido á los señores Rafael Brey y Celestino Fonteiu mi negocio de almacén de comestibles y bebidas situado en esta ciudad, calle Bacnar 1094 al 1100. Las reclamaciones que hubiere que interponer contra el precitado negocio deberán hacerse dentro del plazo de tres días á contar de la fecha; pasados los cuales no serán atendidas.—Buenos Aires, 22 de Septiembre de 1913.—Vendedor, Miguel Pelrano. v24

AL COMERCIO: AVISAMOS QUE BAJO inventario tasación practicado por el perito mercantil y rematador público señor Arturo L. Aguirre, con oficinas en esta ciudad, calle E. Ríos 363, U. T. 505, Libertad; C. T. 590, Central, hemos vendido á los señores José A. Tur y Cía. nuestro almacén y fonda, situado en esta capital, calle E. Ríos 000 esquina E. Unidos. Los que se consideren con derecho á alguna reclamación, la entablarán dentro de los tres días, á contar desde la fecha. Buenos Aires, Septiembre 20 de 1913. Comprador, José Avallo. v23

AL COMERCIO — AVISO QUE BAJO INventario tasación practicado por el balanceador público señor Francisco Miguens Rey, oficinas Moreno 502, U. Telef. 5205 (Avenida); Cooperativa Telefónica 4511 (Central), he vendido mi negocio de almacén de comestibles y bebidas situado en Villa Progreso (Avellaneda). Las reclamaciones que hubiere que interponer contra el precitado negocio deberán hacerse dentro del término de tres días á contar de la fecha; pasados los cuales no serán atendidas.—Avellaneda, provincia de Bs. Aires, 22 de Septiembre de 1913.—José B. Parrondo, vendedor. v24

AL COMERCIO — AVISO QUE BAJO INventario tasación practicado por el balanceador público señor Francisco Miguens Rey, oficinas Moreno 502, U. Telef. 5205 (Avenida); Cooperativa Telefónica 4511 (Central), he vendido mi negocio de almacén de comestibles y bebidas situado en esta ciudad calle Canning 402 al 408, al señor Eduardo Berberena. Las reclamaciones que hubiere que interponer contra el precitado negocio deberán hacerse dentro del término de tres días á contar de la fecha, pasados los cuales no serán atendidos.—Buenos Aires, 22 de Septiembre de 1913.—Vendedor, Enrique Perrin. v24

AL COMERCIO — AVISAMOS QUE BAjo inventario tasación practicado por el balanceador público señor Francisco Miguens Rey, oficinas Moreno 502, U. T. 5205 (Avenida), Coop. Telef. 4511 (Central), hemos vendido al señor Felipe Melgarejo nuestro negocio de almacén de comestibles y bebidas situado en esta ciudad, calle General Guido núm. 1699. Las reclamaciones que hubiere que interponer contra el precitado negocio, deberán hacerse dentro del plazo de tres días á contar de la fecha, pasados los cuales no serán atendidas.—Buenos Aires, 22 de Septiembre de 1913.—Vendedores: Maximino López y Florentino Abad. v24

AL COMERCIO AVISO QUE BAJO INventario practicado por el balanceador público señor Juan Soinri, escritorio calle Moreno 2200, el negocio de almacén de comestibles y bebidas, calle Balbastro 496|500, y esquina á la de Sanllosa 1702, al señor Pascual Brescia; los que se consideren con derecho á algún reclamo, deberán presentarse en el término de tres días, á contar desde la fecha, pasados los cuales no serán atendidos. Buenos Aires, Septiembre 21 de 1913. Comprador, José Avallo. v23

AL COMERCIO — AVISO QUE BAJO INventario tasación practicado por el balanceador público señor Francisco Miguens Rey, oficinas Moreno 502, U. Telef. 5205 (Avenida); Cooperativa Telefónica 4511 (Central), he vendido al señor Luis Pombar mi negocio de almacén de comestibles y bebidas situado en Villa Progreso (Avellaneda). Las reclamaciones que hubiere que interponer contra el precitado negocio deberán hacerse dentro del término de tres días á contar de la fecha; pasados los cuales no serán atendidas.—Avellaneda, provincia de Bs. Aires, 22 de Septiembre de 1913.—José B. Parrondo, vendedor. v24

AL COMERCIO — AVISO QUE BAJO INventario tasación practicado por el balanceador público señor Francisco Miguens Rey, oficinas Moreno 502, U. Telef. 5205 (Avenida); Cooperativa Telefónica 4511 (Central), he vendido mi negocio de almacén de comestibles y bebidas situado en esta ciudad calle Canning 402 al 408, al señor Eduardo Berberena. Las reclamaciones que hubiere que interponer contra el precitado negocio deberán hacerse dentro del término de tres días á contar de la fecha, pasados los cuales no serán atendidos.—Buenos Aires, 22 de Septiembre de 1913.—Vendedor, Enrique Perrin. v24

AL COMERCIO — AVISAMOS QUE BAjo inventario tasación practicado por el balanceador público señor Francisco Miguens Rey, oficinas Moreno 502, U. T. 5205 (Avenida), Coop. Telef. 4511 (Central), hemos vendido al señor Felipe Melgarejo nuestro negocio de almacén de comestibles y bebidas situado en esta ciudad, calle General Guido núm. 1699. Las reclamaciones que hubiere que interponer contra el precitado negocio, deberán hacerse dentro del plazo de tres días á contar de la fecha, pasados los cuales no serán atendidas.—Buenos Aires, 22 de Septiembre de 1913.—Vendedores: Maximino López y Florentino Abad. v24

AL COMERCIO AVISO QUE BAJO INventario tasación practicado por el balanceador público señor Juan Soinri, escritorio calle Moreno 2200, el negocio de almacén de comestibles y bebidas, calle Balbastro 496|500, y esquina á la de Sanllosa 1702, al señor Pascual Brescia; los que se consideren con derecho á algún reclamo, deberán presentarse en el término de tres días, á contar desde la fecha, pasados los cuales no serán atendidos. Buenos Aires, Septiembre 21 de 1913. Comprador, José Avallo. v23

AL COMERCIO — AVISO QUE BAJO INventario tasación practicado por el balanceador público señor Francisco Miguens Rey, oficinas Moreno 502, U. Telef. 5205 (Avenida); Cooperativa Telefónica 4511 (Central), he vendido al señor Luis Pombar mi negocio de almacén de comestibles y bebidas situado en Villa Progreso (Avellaneda). Las reclamaciones que hubiere que interponer contra el precitado negocio deberán hacerse dentro del término de tres días á contar de la fecha; pasados los cuales no serán atendidas.—Avellaneda, provincia de Bs. Aires, 22 de Septiembre de 1913.—José B. Parrondo, vendedor. v24

AL COMERCIO — AVISO QUE BAJO INventario tasación practicado por el balanceador público señor Francisco Miguens Rey, oficinas Moreno 502, U. Telef. 5205 (Avenida); Cooperativa Telefónica 4511 (Central), he vendido mi negocio de almacén de comestibles y bebidas situado en esta ciudad calle Canning 402 al 408, al señor Eduardo Berberena. Las reclamaciones que hubiere que interponer contra el precitado negocio deberán hacerse dentro del término de tres días á contar de la fecha, pasados los cuales no serán atendidos.—Buenos Aires, 22 de Septiembre de 1913.—Vendedor, Enrique Perrin. v24

AL COMERCIO — AVISAMOS QUE BAjo inventario tasación practicado por el balanceador público señor Francisco Miguens Rey, oficinas Moreno 502, U. T. 5205 (Avenida), Coop. Telef. 4511 (Central), hemos vendido al señor Felipe Melgarejo nuestro negocio de almacén de comestibles y bebidas situado en esta ciudad, calle General Guido núm. 1699. Las reclamaciones que hubiere que interponer contra el precitado negocio, deberán hacerse dentro del plazo de tres días á contar de la fecha, pasados los cuales no serán atendidas.—Buenos Aires, 22 de Septiembre de 1913.—Vendedores: Maximino López y Florentino Abad. v24

AL COMERCIO AVISO QUE BAJO INventario tasación practicado por el balanceador público señor Juan Soinri, escritorio calle Moreno 2200, el negocio de almacén de comestibles y bebidas, calle Balbastro 496|500, y esquina á la de Sanllosa 1702, al señor Pascual Brescia; los que se consideren con derecho á algún reclamo, deberán presentarse en el término de tres días, á contar desde la fecha, pasados los cuales no serán atendidos. Buenos Aires, Septiembre 21 de 1913. Comprador, José Avallo. v23

AL COMERCIO — AVISO QUE BAJO INventario tasación practicado por el balanceador público señor Francisco Miguens Rey, oficinas Moreno 502, U. Telef. 5205 (Avenida); Cooperativa Telefónica 4511 (Central), he vendido al señor Luis Pombar mi negocio de almacén de comestibles y bebidas situado en Villa Progreso (Avellaneda). Las reclamaciones que hubiere que interponer contra el precitado negocio deberán hacerse dentro del término de tres días á contar de la fecha; pasados los cuales no serán atendidas.—Avellaneda, provincia de Bs. Aires, 22 de Septiembre de 1913.—José B. Parrondo, vendedor. v24

AL COMERCIO — AVISO QUE BAJO INventario tasación practicado por el balanceador público señor Francisco Miguens Rey, oficinas Moreno 502, U. Telef. 5205 (Avenida); Cooperativa Telefónica 4511 (Central), he vendido mi negocio de almacén de comestibles y bebidas situado en esta ciudad calle Canning 402 al 408, al señor Eduardo Berberena. Las reclamaciones que hubiere que interponer contra el precitado negocio deberán hacerse dentro del término de tres días á contar de la fecha, pasados los cuales no serán atendidos.—Buenos Aires, 22 de Septiembre de 1913.—Vendedor, Enrique Perrin. v24

AL COMERCIO—

ALQUILER de CASAS y DEPARTAMENTOS

EN BELGRANO SE ALQUILA CASA con 5 piezas y demás comodidades, Monroe 2714. v23

EN FLORES SE ALQUILA CASA, Terrero 218, 5 piezas y demás comodidades. v22

EN LOMAS, ALQUILASE CASITA 3 piezas grandes aguas corrientes, etc., precio $ 45; tratar Necochea 75, Lomas de Zamora. v22

EN BELGRANO, CALLE QUESADA número 2868, se alquila casa moderna de cinco piezas y vestíbulo, por 100 $. Tranvía 28; tratar Mendoza 2134. v22

EN VILLA URQUIZA, A MEDIA CUADRA de Triunvirato, alquílase casa 8 habitaciones, todas comodidades 140 $. Mendoza 5063. v22

ESPLENDIDO DEPARTAMENTO DE 3 piezas, gran cuarto para servicio, amplia cocina, con todas comodidades, se alquila, Piedras 1262. v28

EN BELGRANO, EN EL BARRIO DE los chalets, se alquilan 2 casas, una baja y otra de altos, con 8 piezas y dependencias, gas, electricidad y aguas corrientes, Arredondo 2291-93. v22

EN BERNAL CASA-QUINTA SE ALQUILA, Av. San Martín 450x26, frente ese. F. C., sala, 5 ds., cocina, baño, entrada para coche, luz eléctrica, etc., 200 $, tratar 9 de Julio 321, Bernal. v22

EN FLORES ALQUILASE CASA cuatro habitaciones, jardín al frente, agua corriente, con 42 varas de fondo, á una cuadra de Rivadavia y tranvías en todas direcciones; alquiler 90 $. Yerbal 1637. v22

EN 60 Y 55 $, FLORES, ALQUILO DOS casas chicas, 4 y 3 piezas con fondo y jardín, galería, calle Monte Dinero 2402 y 26, entre Sud América y Zamudio, Rivadavia 5399. v22

LAS HERAS 1829, SE ALQUILA CASA para familia, en $ 200; tratar Libertad 261. v24

LINDAS CASITAS DE 2 HABITACIONES y comodidades, se alquilan, Victoria 2166, tratar de 9 á 11 a. m., Florida 832. v24

I NDA CASA EN FLORES, FRAY GAYETano 959 5 piezas, cocina, w. c., baño, corredor y jardincito, alquiler 30 $ mensuales.

OJO, PARA NOVIOS ALQUILO CASA con molino, Hidalgo 1711. v23

OMBU 2628 Y 30, 3 CASAS FLAMANtes, 2 bajas y una de altos, alquilo barato, tratar Alberti 74. v23

PALERMO, CASA CHICA, CON CONFORT y lujosa, se alquila, Uriarte 2240, el dueño de 9 á 10 a. m. v22

PRECIOSO PETIT-HOTELITO, LLENO de comodidades y confort, ocupado actualmente por su dueño, se alquila para el 10 de Octubre próximo, con contrata, verlo y tratar de 2 á 5 p. m., Vlamonte 2386. v25

SE ALQUILA UN PISO, TALCAHUANO 124. v22

SE ALQUILA DEPARTAMENTO, CON comodidades, Alsina 2935. v22

SE ALQUILAN 3 CASAS, RIVADAVIA 3589. v22

SE ALQUILA UNA CASA CON TODAS comodidades, Diamante 594. v22

SE ALQUILA DEPARTAMENTO TRES piezas, Rivadavia 3163, 50 $. v22

SE ALQUILA LA CASA, LAPRIDA 1037. v22

SE ALQUILA HERMOSA Y COMODA casa, Garay 1616. v22

SE ALQUILA casa DE ALTOS, MODERna, esquina Colombres 593. v22

SE ALQUILA CASA MODERNA, ALTOS, Independencia 2085. v22

SE ALQUILA UNA CASA CON tres piezas, esta á la moderna Viel 1930, precio $ 60.

SE ALQUILA CASA 100 $, MODERNA, 6 piezas, Castro 2177 (Chiclana). v23

SE ALQUILA CASA, CON COMODIDAD para familia, Campana 54, Flores. v28

SE ALQUILA CASA, CON 4 PIEZAS, aguas corrientes y comodidades, Gral. Soler 1830, tratar Corrientes 1152. v23

SE ALQUILA CASA DE ALTOS, ARÉnales 2779, de 6 piezas, tratar Vlamonte 723, de 10 á 12 m. v22

SE ALQUILA CASITA, CON 4 PIEZAS, baño y comodidades, tratar Perú 350, de 1 á 3 ó de 7 á 8 p. m. v23

SE ALQUILA DEPARTAMENTO COMEdor, dormitorio y pieza chica, 20 $, calle Balcarce 458. v23

SE ALQUILA HERMOSA CASA, RIO Bamba 1060, con todo el confort moderno, 500 $ mensuales. v23

SE ALQUILA CASA, MEDINA 315, CON 3 piezas, comedor y servicios, tratar Rivadavia 3561. v28

SE ALQUILA EN VELEZ SARSFIELD casa de 5 piezas y vestíbulo, Bacacay 3272. v22

SE ALQUILA, CANGALLO 2274, CASA para familia, 9 piezas y demás comodidades, llaves al lado 2272. v23

SE ALQUILA CASA NUEVA, PARA FAmilia, con todo confort, Mármol 668, entre Independencia y Méjico. v23

SE ALQUILA CASITA DEPARTAMENTO 3 piezas y comodidad $ 70, Charcas 4013. v26

SE ALQUILA CASA MODERNA, 7 HABItaciones, French 2424, entre Larrea y Pueyrredón, tratar de 9 á 11. v23

SE ALQUILA CASA DE ALTOS, MONtevideo 1626, todo confort, recién construída, en la misma casa, darán razón. v26

SE ALQUILA UNA CASA, 5 PIEZAS, cuarto de baño, cocina y w. c., Vlamonte 319, 1er. piso, 10., tratar y llaves al 321. v23

SE ALQUILA CASA EN EL BOULEVARD San Juan 2516, con 7 piezas, gas, luz eléctrica, agua caliente y fría, tratar San Juan 2528. v23

SE ALQUILA CASA BAJA, CONFORTAble, con 6 piezas, gran hall, patios y luz eléctrica, Corrientes 2953, abierta de 2 á 5 p. m. v23

SE ALQUILA UNA CASITA EN VILLA Devoto, calle Bahía Blanca 2758, para negocio ó vivienda particular, tratar Rivadavia 532. v23

SE ALQUILA CASA CHICHE, 5 PIEZAS y dos para servicio, con todas sus comodidades, alquiler 235 $, Vlamonte 2445, verla de 10 á 5 p. m.

SE ALQUILA DEPARTAMENTO, 55 $, 2 piezas, cocina independiente, con todas comodidades, Pasaje Bollini 85, Peña al 900. v22

SE ALQUILA BONITA CASA, RECIÉN construída, con 4 habitaciones, piezas de servicio y demás comodidades, en el Once, Bmé. Mitre 3314. v22

SE ALQUILAN DOS CASAS CON 9 piezas, con un fondo de 2000 v. c., jardín y frutales, con ó sin muebles, muy barato, Santa Elena 375. v22

SE ALQUILA CASITA PARA FAMILIA, en Núñez. Obligado casi esquina Núñez, 4 piezas, baño y cocina, alquilar 100 $, las llaves Núñez 2300, tratar Malpú 254. v23

SE ALQUILA LINDA CASITA EN CAballito, con 3 habitaciones y demás comodidades, calle Seguí 516, tratar Vlamonte 2440, de 8 a. m. á 1.30 p. m. v22

SE ALQUILA EN BELGRANO, PINO 3345, casa quinta con 2 pisos de 6 piezas, hall, servicio y todas comodidades á 8 cuadras de la estación Oeste. v23

SE ALQUILA 160 $ BONITO CHALET, en Belgrano, Avenida del Tejar 2478, esquina Monroe, 4 piezas y demás comodidades. Tranvía 320 ó Sarandí 2. v23

SE ALQUILA CASA DE 5 PIEZAS Y DEmás comodidades, á tres cuadras de Constitución, calle 15 de Noviembre 1210, precio 125 $, tratar Sarmiento 643, piso 3o. v23

SE ALQUILA, MONTEVIDEO 261, 4o. piso, con ascensor, una casa para familia exclusivamente, de 5 habitaciones y demás comodidades, tratar Maipú 254, alquiler 230 $. v23

SE ALQUILAN CASAS Y DEPARTAMENtos en el Caballito, calle Yerbal 828 y 44, á una cuadra de Rivadavia y estación Caballito, todos los días, de 7 á 11 y de 1 á 5. v22

SE ALQUILA CON CONTRATO, O SE vende con facilidades, chalet, Conesa 2199, esquina Mendoza, Belgrano, 14x38, cinco dormitorios en los altos, etc.; verlo y tratar de 9.30 á 11. v22

SE ALQUILA UNA CASA DE ALTOS, muy linda, en la calle Charcas 3634, 5 piezas y demás dependencias, tiene una linda azotea, ocurrir Santa Fe 3376, piso 1o., derecha. v22

SE ALQUILA UNA CASA QUINTA EN la calle Chacabuco, en Bernal, con tranvía á la puerta, compuesta de tres dormitorios, un comedor, dos piezas de alto, cocina, baño, jardín, tratar Lavalle 465, Bernal, F. C. S. v23

SE ALQUILA POR año EN LOMAS DE Zamora, ocupado actualmente por su propietario, próximo para ausentarse á Europa, chalet moderno, con ó sin muebles, 10 habitaciones, amplias comodidades, Gorriti esquina Italia. Puede verse de 2 á 4. Tratar en Buenos Aires, R. Mitre 1802. v24

SE ALQUILAN, A UN SOLO INQUILINO ocho casas y cinco departamentos recién construídos, calle Espora 375 y Carlos Calvo 13 al 21. Las casas tienen 6 piezas, baño, cocina, servicios y luz eléctrica, los departamentos 3 piezas y las mismas dependencias. Tratar Avenida de Mayo 776 de 12 á 1 y de 4 á 5 p. m., estudio del doctor Chanetón. v23

USPALLATA 770, CASA MODERNA, con todas comodidades, se alquila, tratar Banco Germánico, Reconquista 31. v27

ALQUILER de LOCALES y ESCRITORIOS

ALQUILASE NEGOCIO CON SOTANO, en 110 $, 24 de Noviembre 70. v22

ALQUILANSE ESCRITORIOS DE VArios precios, Lavalle 1181. v22

ALSINA 2474, NEGOCIOS CON PIEZAS y sótano, se alquilan. v24

ALQUILASE DEPOSITO EN 25 $, Belgrano 977, al fondo. v22

ALQUILASE NEGOCIO CON O SIN ARmazones, Corrientes 1157. v23

ALQUILASE PIEZA BARATA PARA EScritorio, Alsina 477. v23

ALQUILASE LOCAL PARA NEGOCIO Cerrito 529.

ALQUILASE LOCAL ESPACIOSO, CON sótano y comodidad, familia, verlo y tratar de 9 á 12 m., Entre Ríos 1145.

ALQUILER de LOCALES y ESCRITORIOS

ALQUILASE SALA Y ANTESALA PARA negocio, escritorio ó representante, Vlamonte 658. v24

ALQUILASE ESPLENDIDA ESQUINA, nueva, gran salón, 3 piezas, baño, sótano, 180 $. Centenera 397, á 3 cuadras de Rivadavia altura 5400, plaza Caballito. v23

ALQUILASE GRAN BIOGRAFO CENtral, con 700 sillas, ó para casa mayorista, mide 18x70, 3 entradas, podría subdividirse, Cerrito 458, razón Parraná 151, 2o. v23

ALQUILO POR 150 $ REGIA ESQUINA para negocio y departamento familia, barrio apropósito para tienda ó bazar, Bonpland 101 entre Río de Janeiro y Campichuelo, visítese de 12 á 3.

ALQUILO PANADERIA CON HORNO moderno, recién construído, en Santos Lugares, al lado casita chiche, 4 piezas y demás comodidades; otra grande, para cualquier negocio, á 2 cuadras de la estación; tratar Ombú 674, capital. v22

BANFIELD ALQUILO ESQUINA PARA farmacia ú otro negocio, Alvear y Darregueira. v23

Compañías DE SEGUROS O ESCRITORIOS se alquila 1er. piso de 10 habitaciones, Av. de Mayo 1411. v22

CASA GRANDE PARA HOTEL, ESCRItorios, conservatorio, etc., se alquila, Belgrano 660. Puede visitarse á toda hora. v23

CORRALON CON CABALLERIZA grande, á 1 1/2 cuadra de Mataderos. Directorio y Olleden, adoquinado, se alquila, tratar Carlos Calvo 3950. v23

ESCRITORIO ALQUILO DESDE 35 $, C. Pellegrini 36.

ESCRITORIOS, SALA ESPACIOSA Y otra pieza alquilo, C. Pellegrini 36.

ESCRITORIO A LA CALLE ALQUILASE precio módico; Suipacha 212. v23

EN PLENA CITY, SAN MARTIN 1336, alquílase local; tratar San Martín 138. v23

ESQUINA SE ALQUILA, SALON Y 7 piezas, con contrato, alquiler módico, Chile 2100 y Rincón 710. v24

ESPLENDIDO LOCAL PARA NEGOCIO, 8 vidrieras y sótano grande, se alquila, Sarmiento 1401. v25

ESQUINA PARA NEGOCIO, CON ARmazones y casa de familia, San Eduardo y Paramaribo, Caballito, tratar en la misma.

ESPLENDIDA ESQUINA NUEVA CON local para negocio, sótano y casa de familia, alquílase á media cuadra del bulevar Carabobo, calle Monte y Pumacahua, Flores, tratar Casares, 25 de Mayo 140. v22

ESQUINA RECIEN CONSTRUIDA CON 4 piezas y demás comodidades, alquilo apropiada para farmacia ú otro negocio, con 4 grandes vidrieras, con ó sin armazones, con contrato, calle Azul esquina Remedios, Flores. v22

ESPLENDIDO ALMACEN DE 950 VAras, con sótano del mismo tamaño, especial para depósito de casa introductora ó negocio mayorista, se alquila, Carlos Calvo 17 y Espora 975. Tratar en el estudio del Dr. Chaneton, Avenida de Mayo 776, de 12 á 1 y de 4 á 6 p. m. v23

ESCRITORIOS MODERNOS CON mucha luz y aire, se alquilan á precios módicos en el nuevo edificio Lavalle 341, á una cuadra del correo. Cada escritorio tiene calefacción, luz eléctrica y su correspondiente toilette. Hay dos ascensores grandes. Datos, Lavalle 333. v16oct.

GALPON DE 12 METROS POR 24, SE alquila barato, tratar Salta 180. v23

GRAN TALLER APROPIADO PARA IMprenta alquilo, Independencia 444. v24

GALPONES DOS Y DOS PIEZAS EN ordenanza municipal, para cualquier industria, se alquila, Rocamora 4023. v22

GALPON ALTO Y BAJO SE ALQUILA, Avenida Arena 37, frente al Parque Patricios. v22

GARAGE CENTRAL, CON 70 AUTOS, capacidad para 100, alquilo, tratar Larrea 238. v23

LOCAL CON COMODIDADES SE ALQUIla, Perú 1166. v22

LOCAL CON DOS VIDRIERAS SE ALquilan, Méjico 1795, esq. Entre Ríos.

LOCAL SE ALQUILA EN INDEPENDENcia 1037. v24

LOCAL ALQUILO PARA NEGOCIO, EN 130 $. Anchoris 150. v24

LOCAL ALQUILO; BOLIVAR 866.

LOCAL ALQUILO, TACUARI 634, CON comodidad para familia.

LOCAL ESPLENDIDO CON GRAN SOtano, se alquila; Cangallo 2602. v24

LOCAL CENTRO, PARA NEGOCIO O depósito, se alquila barato, Río Bamba 993; tratar Libertad 261. v24

LOCAL CENTRO, PARA NEGOCIO O depósito, se alquila barato; Libertad 255; llaves y tratar Libertad 261. v24

LOCAL SOTANO Y COMODIDADES SE alquila, Pueyrredón 1114, tratar en los altos.

LOCAL CON LUZ ELECTRICA Y COmodidad, alquílase 125 $; Pueyrredón 895.

LOCAL PARA NEGOCIO, SOTANO, COmodidad para familia, alquílase, Humahuaca 3849.

LOCAL CON GRAN TERRENO, ALQUIlase con contrato, cerca del Once, Díaz Vélez 4244. v23

LOCAL EN FLORES ALQUILASE, COmodidad, negocio y familia, San Eduardo esq. Granaderos, 130 $. v24

LOCALES ALQUILANSE DOS, COMODIdad familia, C. Calvo 1816 y 24, casi esquina E. Ríos, tratar S. Fe 2359.

LOCAL ESPLENDIDO NUEVO, 22 METros de fondo por 5 y 7 de ancho, con cocina grande, toilette, w. c., sótano, comodidad para una pieza, gas, luz eléctrica y aguas corrientes; mucho aire y luz se alquila muy barato para depósito, negocio, pequeña industria ó oficinas, Victoria 2150, tratar al 2154, al fondo.

NEGOCIO SE ALQUILA, CON COMOdidades; Pueyrredón 558.

NEGOCIO SE ALQUILA; C. PELLEGRIni 683. v22

PARA ESCRITORIO TRES PIEZAS SE alquilan, Corrientes 455. v22

PANADERIA SAN JUAN 2870, ALQUILAse, contrato, tratar Entre Ríos 1960. v23

PARA MAYORISTAS GRAN LOCAL con sótano, en el radio de carga permitido, Moreno 1380 y 1386, se alquila junto ó separadamente, dividiéndose en dos, con contrato, tratar á R. A., Sarmiento 357. v27

SE ALQUILA UN NEGOCIO Y PIEZA por 130 $, Gmbá 666. v23

SE ALQUILA UN CORRALON, VALENtín Gómez 4323, tratar al 4364. v26

SE ALQUILA UN LOCAL LAVALLE 350. v24

SE ALQUILAN SALA Y ANTESALA para escritorio, Chacabuco 249. v22

SE ALQUILA UN GALPON, 15 DE Noviembre 2955. v22

SE ALQUILA SALA GRANDE Y SOTAno moderno para uso de taller, Yapeyú 972. v23

SE ALQUILA LINDA SALA PARA TAller ó escritorio, luz eléctrica, Vlamonte 1040.

SE ALQUILA UN LOCAL DE 24x42, apto para garage, depósito ó fábrica; tratar en el mismo; San Carlos 4125. v24

SE ALQUILA LOCAL GRANDE; SE venden las instalaciones, Carlos Pellegrini 551.

SE ALQUILA ESQUINA PARA NEGOCIO con 4 piezas, sótano y 2 vidrieras, Cochabamba 3999. v23

SE ALQUILA CASA PARA NEGOCIO Y familia, Directorio 485, tratar Chile 1502. v23

SE ALQUILA PARA ESCRITORIO O consultorio, casa alta, Tacuarí y Victoria 902. v22

SE ALQUILA CORRALON NUEVO, 4 habitaciones, negocio á la calle, en conjunto ó separado, Yapeyú 537. v22

SE ALQUILA GRAN LOCAL, CON SOtano á propósito para café y billares ó casa introductora, Corrientes 2042.

SE ALQUILA ESQUINITA YATAY Y Lezica á una cuadra de Rivadavia, agua corriente y demás comodidades en 50 $.

SE ALQUILA UN GRAN LOCAL 5 PIEzas, cocina, etc., Méjico 1059 y 1061 entre Lima y B. de Irigoyen, tratar Carlos Pellegrini 958.

SE ALQUILA UN LOCAL ESPECIAL PAra taller y garage, tiene maquinaria instalada, con motor eléctrico, tablero para acumuladores, pozo para coches, 4 habitaciones, etc., dirigirse á Alsina 718. v22

HOTELES Y CASAS DE PENSION

A TOMAR PENSION Y PIEZA FAMILIA española, Lima 391. v22

CABALLEROS SOLOS DOY PENSION y buena amueblada, Venezuela 849. v22

A 35 $, DOY BUENA PENSION en familia á señores, Méjico 865. v20oct.

A $ 40 ESMERADA PENSION EN familia española, pieza amueblada, Salta 471.

A $ 40 PENSION CON PIEZA 65 y 70 con vista al río Sarmiento 212, 2do. piso. v24

A 30 $ BUENA PENSION CON CAMA, 50 $, diarios 2.50 $, familia vasca, Rivadavia 1063.

A 35 $ PENSION FAMILIA ITALIANA, con pieza 60 y 70, Chacabuco 265, 1er. piso, izq.

A $ 30 PENSION CON CAMA, 40, 45 y 50, comida á la española, B. de Irigoyen 228.

A DOS PERSONAS DECENTES SE DA buena pensión en casa de matrimonio solo, Méjico 1027. v22

A 35 $ PENSION, 50 EN ADELANTE con pieza, cocina española, Rivadavia 1227, pensión Modelo. v25

A 30 $ PENSION española, LIMPIA Y sana, con cama, 55 y 60 $, piezas amplias, aseo, prueben y verán, Chile 657. v26

A EMPLEADOS Y PASAJEROS DEL Once, pensión con vino 35 $, con sala 50 y 65 $, familia, Rivadavia 2611.

B MITRE 1116, PENSION, SALA Y PIEza amuebladas, á matrimonio ó caballeros.

HOTELES Y CASAS DE PENSION

BUENA PENSION DARIA A CABALLEros distinguidos, familia italiana, central, Lavalle 171, piso 3o., hay ascensor. v24

ESPLENDIDA PENSION Y PIEZAS amuebladas á matrimonio y caballeros, Lima 380, 1er. piso.

HOTEL GENOVES, B. MITRE 1085, cocina italiana, precios módicos. v4Oct.

HOTEL IMPERIAL, TALCAHUANO 77, comodidades para matrimonios, familias y personas solas, con buena pensión desde 2 $. v22

HOTEL CENTENARIO, MEJICO 537, anexo Perú 507, familias y pasajeros, servicio completo, buenas habitaciones, día 2.50 y 3 pesos, mes 50, 53 y 60, no hay corredores. v28

PENSION CON PIEZA EN FAMILIA ALquilo, B. Mitre 1428, altos. v23

PENSION Y PIEZAS CON UNA O DOS camas, precio módico, Moreno 552. v22

PENSION Y SALA AMUEBLADA ALquilo para familia, Vlamonte 482. v24

PENSION, SALA Y PIEZA, AMUEBLAda, á caballero ó matrimonio, S. del Estero 367. v22

PENSION ITALIANA, SALAS Y PIEzas con y sin pensión, Av. de Mayo 1077. v25

PENSION CON PIEZA RECIEN AMUEblada para familia ó caballeros, Chacabuco 624.

PENSION Y SALA SE ALQUILA, PARA dos personas, Bolívar 782, piso 3o., derecha, ascensor. v22

PIEZAS LUJOSAMENTE AMUEBLADAS, con pensión, todo confort moderno, todo completamente nuevo, casa seria, baño, electricidad, teléfono, cangallo 1263. v28

CASAS, LOCALES Y PIEZAS BUSCADAS

ALQUILAR SE DESEA UNA PIEZA AL fondo, para depósito, cerca del centro; por carta indicando precio á casilla correo 219. v22

BUSCASE PIEZA DECENTE, RADIO Pueyrredón, Cangallo, Billinghurst y Victoria, escribir á A. B, Laprida 63. v23

CABALLERO DISTINGUIDO DESEA AlQuilar pieza amueblada en casa de familia distinguida en cualquier parte de la ciudad, ofertas con precio, referencias mutuas, A. Antoniutti, Sarmiento 861.

COMEDOR BUENO O PIEZA VENTILAda, grande desea alquilar, radio de Tucumán á Chile y Piedras y Malpú, dirigirse con precio y condiciones, Rivadavia 870, M. F.

DOS PIEZAS SE DESEAN ALQUILAR, único inquilino, para matrimonio, entre las calles Emilio Mitre, Malvinas, Yerbal y Provincias Unidas, dirigirse por carta á Hortiguera 136. v22

GARAGE AL NORTE SE DESEA AlQuilar, dirigirse por carta, Anchoreta número 77. v23

MATRIMONIO SOLO ALQUILARIA DOS habitaciones, casa de único inquilino, hasta seis cuadras Plaza Vértiz, Luqui, Brandsen 1684. v22

PIEZA AMUEBLADA, NECESITO, RADIO Venezuela, Sarandí, Corrientes y Talcahuano, dirigirse Rivadavia 1472, L. A. v23

Señor EXTRANJERO BUSCA PIEZA vacía en casa limpia de altos, á 25 $, dirigirse á A. G., Rivadavia 1190. v28

SE DESEA ALQUILAR SALA Y ANTEsala en casa moderna y de matrimonio solo distinguido, radio no más de 20 cuadras de Florida y Cangallo, cerca de Constitución, matrimonio solo. Ofertas á E. L. G.; Corrientes 1354, dept. M, por carta. v24

ALQUILER DE HABITACIONES

ALQUILO PIEZA CON BALCON, UNICO inquilino, Santa Fe 1907, dep. D. v23

ALQUILASE PIEZA A MATRIMONIO, Fray Cayetano 1013, (Flores).

ALQUILASE PRECIOSA PIEZA; C. Pellegrini 1065.

ALQUILASE COMEDOR Y UNA PIEZA; Méjico 1989. v23

ALQUILASE PIECITA AMUEBLADA y pensión 60 $, Suipacha 291.

ALQUILO PIEZA 25 $, A HOMBRE solo, Corrientes 1367, piso 1o. izq. v24

ALQUILANSE SALA, ANTESALA Y servicio, Sáenz Peña 163, 1o., de 3 á 5.

ALQUILO PIEZA 30 PESOS, POZOS 939. v23

ALQUILO SALA Y ANTESALA Y OTRA pieza juntas ó separadas, Lima 631.

ALQUILASE PIEZA AMUEBLADA A 1 ó 2 caballeros, Sarmiento 1262.

ALQUILO PIEZA A UNO O DOS hombres solos, Esmeralda 966. v23

ALQUILANSE SALA Y PIEZA AMUEbladas, casa particular, Lima 653.

ALQUILANSE 2 PIEZAS A PERSONAS mayores, Colombres 175. v22

ALQUILO PIEZA PARA HOMBRE SOlo en 15 $, Andes 1246, dep. 3. v22

ALQUILO SALA Y ANTESALA EN CASA decente, Matheu 1157. v22

ALQUILASE PIEZA, VIAMONTE 1536. v22

ALQUILO PIEZA A PERSONAS MAYOres, Boulogne-Sur-Mer 933. v22

ALQUILASE LINDA PIEZA A MAYORES Santa Fe 2846, dpto. 2. v23

ALQUILASE UNA PIEZA A HOMBRES solos, Paso 267, casa familia. v22

ALQUILASE PIEZA RAMON L. FALCON 4165, Flores. v22

ALQUILO DOS PIEZAS BARATO, CANgallo 846, altos, derecha.

A 25 $ LINDA PIEZA AMUEBLADA con compañero, alquilo, Pellegrini 622. v22

ALQUILANSE UNA O DOS PIEZAS, con cocina sin chicos, Pavón 3447. v22

ALQUILASE COMEDOR DIVIDIDO A personas mayores, Bolívar 1673. v22

ALQUILANSE DOS PIEZAS CON COCina independiente, Rawson 259. v23

ALQUILASE EN 32 $ PIECITA, NO hay papel, Sgo. del Estero 1086. v22

ALQUILASE PIEZA AMUEBLADA, VICtoria 1705, plaza Congreso. v22

ALQUILANSE 4 PIEZAS JUNTAS, CON cocina, Brandsen 1535. v23

ALQUILANSE 2 PIEZAS, CON COCINA independiente, Brandsen 1577. v22

ALQUILO SALITA A señor SOLO, UNIco inquilino, Larrea 432. v23

ALQUILASE UNA PIEZA A HOMBRE solo, Tacuarí 1401. v23

ALQUILO PIEZA PARA HOMBRES SOlos, Méjico 517. v22

ALQUILASE PIEZA A HOMBRE SOLO, en 20 $, Sarmiento 1663. v22

ALQUILANSE DOS PIEZAS GRANDES, con balcones, Belgrano 1292. v22

ALQUILASE LINDA SALA Y ANTESAla, Sarmiento 1537. v23

ALQUILO SALITA EN 30 $, EN CASA decente, Constitución 3067. v24

ALQUILO DOS PIEZAS, JUJUY 554. v22

ALQUILO UNA PIEZA 30 $ A MAYOres, La Paz 63 altura Vlamonte 1680.

ALQUILASE PIEZA A MATRIMONIO O señores solos, Moreno 2715, altos.

ALQUILASE PIEZA AMUEBLADA, CAsa familia, Libertad 443, piso 1o.

ALQUILASE HERMOSA PIEZA, CASA familia, no hay papel, San Juan 1175.

ALQUILO SALA Y PIEZA MODERNA, calle O'Brien 176, altos, Constitución.

ALQUILASE PIEZA A UNO O DOS hombres 22 $, casa decente, Santa Fe 2542

ALQUILO SALA A HOMBRES SOLOS, sin cocina, Talcahuano 379, dpto. D.

ALQUILASE PIEZA, CASA DE FAMILIA, Talcahuano 379, 2o. piso, derecha.

A 40 $ HERMOSA PIEZA AMUEBLAda, alquilo á caballero, C. Pellegrini 622

ALQUILO PIEZA AMUEBLADA A UNO ó dos caballeros, Córdoba 870. v22

ALQUILANSE SALAS O PIEZAS amuebladas, con pensión; Lavalle 1130.

ALQUILASE PIEZA 8 $ 30, A señores SOlos; Av. de Mayo 715. v23

ALQUILASE PIEZA AMUEBLADA, 45 pesos; Av. de Mayo 890.

ALQUILASE PIEZA BARATO A MATRImonio, Belgrano 3538. v21

ALQUILASE PIEZA AMUEBLADA 25 $, Azcuénaga 710.

ALQUILO 2 PIEZAS, CASA DECENTE, Sarandí 23. v23

ALQUILASE SALA Y ANTESALA A MAtrimonio ó caballeros, Catamarca 572.

ALQUILASE PIEZA PARA HOMBRE solo, persona formal; Lavalle 552.

ALQUILASE SALA Y PIEZA AMUEblada; Cangallo 1020.

ALQUILASE SALA Y PIEZA SEPARADA, Chacabuco 360. v24

ALQUILASE PIEZA AMUEBLADA, Cangallo 1015.

ALQUILO PIEZA GRANDE POR 30 $ A hombres solos, Sáenz Peña 326, 1o.

ALQUILO PIEZA AMUEBLADA, CASA familia, Lima 757, 1er. piso.

ALQUILASE PIEZA CHICA CASA PARticular, Solís 146.

ALQUILASE COMEDOR Y PIEZA grande en 80 $, casa decente, Rivadavia 3372. v23

ALQUILANSE JUNTAS, 8 PIECITAS, casa de familia, cocina sola, Pozos 214.

ALQUILO UNA O DOS PIEZAS A LA calle, toda comodidad, Salta 2009. v23

ALQUILO, 25 $, TACUARI 83, PISO 3o., pieza amueblada, todo nuevo.

ALQUILASE A CABALLERO SOLO, PIEza amueblada, casa de familia, Sarmiento 735.

ALQUILO HABITACION AMUEBLADA buena pensión en familia, Rivadavia 1063.

ALQUILO SALITA AMUEBLADA CON pensión, matrimonio ó compañeros, Limay 1341.

ALQUILASE PIEZA CON BALCON Y vista al río, Palacio Delor, Paseo de Julio 893, depto. 2. v24

ALQUILER DE HABITACIONES

ALQUILASE SALA CON COCINA Y servicio, independiente, 30 $, Pavón 2678.

ALQUILO SALA, ANTESALA Y OTRA pieza, Av. de Mayo 1413, 2o. v22

ALQUILO SALA Y ANTESALA 35 PEsos, Provincias Unidas 867, dos cuadras Rivadavia, 5400. v27

ALQUILANSE 3 PIEZAS GRANDES, COcina, comodidad lavar, 60 $, Anchorena 1425.

ALQUILASE PIEZA GRANDE AIREADA, 28 $, comodidad lavar, Victoria 4028, otra á la vuelta, 24 $, pasaje San Carlos 34

ALQUILO SALITA AMUEBLADA Y pensión, A 1 $ 60, Á dos 120, Venezuela 693.

ALQUILO LINDA PIEZA A UNO O DOS hombres, no hay papel, independencia 869. v22

ALQUILASE PIEZA A HOMBRES O MAtrimonio solo 30 $, Santiago del Estero 947. v23

ALQUILO PIEZA PARA MATRIMONIO solo, único inquilino, Corrientes 851, esq. 30. v22

ALQUILASE SALA Y ANTESALA, EN casa de familia decente, Humberto 1 1051. v23

ALQUILASE SALA AMUEBLADA CON pensión para dos caballeros, Venezuela 2329. v22

ALQUILO PIEZA AMUEBLADA, BARAta á matrimonio ó caballero, casa familia, Méjico 2056. v22

ALQUILASE SALA Y PIEZA AMUEBLAda, en casa de señora argentina, Rivadavia 1034.

ALQUILASE PIEZA AMUEBLADA EN casa de familia, Rodríguez Peña 349, baño. v22

ALQUILANSE AMPLIA PIEZA A PERSOnas mayores, todas comodidades, B. de Irigoyen 1148. v22

ALSINA 1705, ALQUILO HABITACION amueblada, espaciosa, á uno ó dos caballeros. v24

ALQUILO PIEZA GRANDE VENTILADA gran azotea, único inquilino, Rodríguez Peña 1716. v22

ALQUILASE PIEZA AMUEBLADA para hombre, casa tranquila, Sarmiento número 1145. v22

ALQUILASE PIEZA AMUEBLADA 35 $ á persona sola, Rivadavia 3153, plaza Once. v22

ALQUILASE SALA A PERSONAS MAyores, Gallo 1829 á una cuadra de Santa Fe. v22

ALQUILASE PIEZA AMUEBLADA A persona que la ocupe poco, en casa seria, Río Bamba 879. v22

ALQUILASE BONITA SALA AMUEBLAda y dos piezas interiores, con ó sin pensión, Azcuénaga 1175. v22

ALQUILASE PIEZA AMUEBLADA A hombre solo, casa de familia, Córdoba 1692. v23

ALQUILO BARATO, SALITA O PIEZA amueblada, con pensión, Victoria 1237, piso 1o. v22

ALQUILO SALA Y ANTESALA 35 PEsos, Provincias Unidas 867, dos cuadras Rivadavia, 5400. v27

ALQUILANSE 3 PIEZAS GRANDES, COcina, comodidad lavar, 60 $, Anchorena 1425.

ALQUILASE PIEZA GRANDE AIREADA, 28 $, comodidad lavar, Victoria 4028, otra á la vuelta, 24 $, pasaje San Carlos 34

ALQUILO SALITA AMUEBLADA Y pensión, A 1 $ 60, Á dos 120, Venezuela 693.

ALQUILO LINDA PIEZA A UNO O DOS hombres, no hay papel, independencia 869. v22

ALQUILASE PIEZA A HOMBRES O MAtrimonio solo 30 $, Santiago del Estero 947. v23

ALQUILO PIEZA PARA MATRIMONIO solo, único inquilino, Corrientes 851, esq. 30. v22

ALQUILASE SALA Y ANTESALA, EN casa de familia decente, Humberto 1 1051. v23

ALQUILASE SALA AMUEBLADA CON pensión para dos caballeros, Venezuela 2329. v22

ALQUILO PIEZA AMUEBLADA, BARAta á matrimonio ó caballero, casa familia, Méjico 2056. v22

ALQUILASE SALA Y PIEZA AMUEBLAda, en casa de señora argentina, Rivadavia 1034.

ALQUILASE PIEZA AMUEBLADA EN casa de familia, Rodríguez Peña 349, baño. v22

ALQUILANSE AMPLIA PIEZA A PERSOnas mayores, todas comodidades, B. de Irigoyen 1148. v22

ALSINA 1705, ALQUILO HABITACION amueblada, espaciosa, á uno ó dos caballeros. v24

ALQUILO PIEZA GRANDE VENTILADA gran azotea, único inquilino, Rodríguez Peña 1716. v22

ALQUILASE PIEZA AMUEBLADA para hombre, casa tranquila, Sarmiento número 1145. v22

ALQUILASE PIEZA AMUEBLADA 35 $ á persona sola, Rivadavia 3153, plaza Once. v22

ALQUILASE SALA A PERSONAS MAyores, Gallo 1829 á una cuadra de Santa Fe. v22

ALQUILASE PIEZA AMUEBLADA A persona que la ocupe poco, en casa seria, Río Bamba 879. v22

ALQUILASE BONITA SALA AMUEBLAda y dos piezas interiores, con ó sin pensión, Azcuénaga 1175. v22

ALQUILASE PIEZA AMUEBLADA A hombre solo, casa de familia, Córdoba 1692. v23

ALQUILO BARATO, SALITA O PIEZA amueblada, con pensión, Victoria 1237, piso 1o. v22

ALQUILO SALA Y ANTESALA 35 PEsos, Provincias Unidas 867, dos cuadras Rivadavia, 5400. v27

ALQUILANSE 3 PIEZAS GRANDES, COcina, comodidad lavar, 60 $, Anchorena 1425.

ALQUILASE PIEZA GRANDE AIREADA, 28 $, comodidad lavar, Victoria 4028, otra á la vuelta, 24 $, pasaje San Carlos 34

ALQUILO SALITA AMUEBLADA Y pensión, A 1 $ 60, Á dos 120, Venezuela 693.

ALQUILO LINDA PIEZA A UNO O DOS hombres, no hay papel, independencia 869. v22

ALQUILASE PIEZA A HOMBRES O MAtrimonio solo 30 $, Santiago del Estero 947. v23

ALQUILO PIEZA PARA MATRIMONIO solo, único inquilino, Corrientes 851, esq. 30. v22

ALQUILASE SALA Y ANTESALA, EN casa de familia decente, Humberto 1 1051. v23

ALQUILASE SALA AMUEBLADA CON pensión para dos caballeros, Venezuela 2329. v22

ALQUILO PIEZA AMUEBLADA, BARAta á matrimonio ó caballero, casa familia, Méjico 2056. v22

ALQUILASE SALA Y PIEZA AMUEBLAda, en casa de señora argentina, Rivadavia 1034.

ALQUILASE PIEZA AMUEBLADA EN casa de familia, Rodríguez Peña 349, baño. v22

ALQUILASE AMPLIA PIEZA A PERSOn

INSTRUCCION PUBLICA

INGLES, señorita DE LONDRES, DA clases 10 $ mes, exámenes, Viamonte 1469. De 6 á 20. v25

INGLES, FRANCES, IT., ESP., AL. METODO práctico. Preparación rápida á exámenes. Lista de aprobados en colegios Nacionales; prof. Wittmer; C. Pellegrini 317. v13oct.

LECCIONES A DOMICILIO A PRECIOS módicos, caligrafía, aritmética, teneduría de libros por partida doble á oro y papel, correspondencia, francés, inglés y español, por conversación.—G. Bernard, ex profesor en París, Bartolomé Mitre 1608.

MAESTRA NORMAL DA LECCIONES A domicilio, Cevallos 555. v23

MATEMATICAS, FISICA, QUIMICA, cursos diurnos y nocturnos, Malabia 1645.

MATEMATICAS Y FISICA, SE DICTAN cursos completos para el bachillerato y facultad, estudio de ingeniería, Suipacha 112, 2o. piso. v6oct

OFICIALES SASTRES PRECISANSE Y á los que quieran aprender á cortar de hombre se les garantiza enseñar por sistema nuevo en 8 lecciones á 4 $ cada lección, se da diploma y título de cortador, Humberto 1480, Academia Nacional. v26

PREPARO 1o. AL 6o. GRADOS, INGRESO colegios. Corrientes 3454. v5oc

PROFESORA DE PIANO Y SOLFEO DA lecciones, Venezuela 2576. v29

PROFESOR DA LECCIONES VIOLIN, para chicos, á domicilio, por carta á Florida 430. v23

PROFESOR DE SIMONE, EN 4 MESES piano, violín, mandolín, guitarra, bandoneon, solfeo, 6 $. C. Barros 1028. v4oct.

PROFESORA DE PIANO Y SOLFEO presenta á examen, da lecciones en su casa y á domicilio, Solís 843. v23

PROFESORA SUPERIOR PIANO Y solfeo, presenta á exámen, Carlos Calvo 2345. v10oct.

PROFESORA DE PIANO Y SOLFEO, da lecciones, presenta discípulos á exámenes. Uriarte 2444. v24

PROFESORA DE PIANO Y SOLFEO, da lecciones en casa y á domicilio, General Hornos 813. v22

PROFESORA DA LECCIONES ALEMAN, francés é inglés á domicilio, método rápido, precio módico; Perú 84, dep. A. v14oct.

PROFESORA FRANCESA PARISIANA, para dar lecciones, acento correcto, conversación. Va á domicilio, Billinghurst 2562. v27

PROFESORA DISTINGUIDA DA LECciones de ramos en general, idiomas, piano y labores, en casa ó domicilio; Para, nú. 245, de 1 á 7 p. m. v23

PROFESORA EXPERIMENTADA ALUMna de la Sorbonne de París, pronunciación perfecta, da lecciones francés, conversación, alta literatura, Mme. Legrand, Paraná 370. v28

SE DAN LECCIONES DE VIOLIN Y solfeo, Junín 827. Prof. Caprio v30

TAQUIGRAFIA (enseñanza POR correo) prof. Hopkins, Viamonte 1469, departamento 11. v23

TAQUIGRAFIA, TENEDURIA, CALIGRAfía, telegrafía y máquina de escribir, rascio, Corrientes 1373 y Esmeralda 61. v27

PROFESIONALES PEDIDOS

CORRESPONSAL COMPETENTE, Á MAquina, con buenas referencias, se necesita, dirigir ofertas acompañando copia de certificados é indicando pretensiones, suicido P. O. R., poste restante, correo central. v23

DIBUJANTE DE MUEBLES, CON EXperiencia, se precisa, Thompson, 380 $?. Pellegrini.

DEPENDIENTE FARMACIA, PRACTICO que hable inglés y francés se necesita, Avenida de Mayo 900. v23

DIBUJANTE COPISTA PLANOS, CEDEse negocio establecido, centro, con clientela, condiciones liberales, escribir á Agrelo 1007, Villegas. v23

PIANISTA PRACTICO PARA TOCAR con orquesta, se precisa, Suárez 300, tratar de 8 á 11. v22

REGENTES FARMACEUTICOS. NECESItase tres para el campo, buen sueldo, Instituto Sanitario, Viamonte 1342, U. T. 6275, Libertad.

Señorita DACTILOGRAFA Y OTRA aprendiza necesitase urgente, Junín 277.

Señorita DACTILOGRAFA, DE BUENA presencia, se necesita para la provincia de Córdoba, por carta solamente á Sr. V. V., Hotel Galileo, piezas 53. v23

Señorita SE NECESITA BUENA TAQUIgrafa y dactilógrafa que tenga práctica de escritorio, La Continental, Maipú 145. v22

VIOLINISTA 1a., VIOLONCELISTA Y bajista, señoritas, precisa para puesto fijo en el centro, inútil presentarse si no son competentes y con referencias, ocurrir 15 de Mayo 550, piso 5o., izquierda, de 1 á 5 p. m. v23

PROFESIONALES OFRECIDOS

A 8 $ PLANOS, TRAMITES, AVENIDA Pdte. Lacroze 3359, Chacarita. v22

APRENDIZ DE FARMACIA SE OFREce, dirigirse por carta á Cabildo 636. v23

APROPIETARIOS, CONSTRUCCION, refacción de edificios, planos tramitados, Solís 461. v24

A 10 $ PLANOS, FIRMA, TRAMITES, municipales, presupuestos, igolmo; San José 347. v28

A. E. M. DE SERRA PARTERA, RECIBE pensionistas, consultas de 1 á 5, Brasil 127. v22

A PROPIETARIOS Y CONSTRUCTORES planos, proyectos, presupuestos, trámites municipales económicos, E. Frí; San José 847. v23

ASUNTOS LEGALES, "BENEFACTORA del Comercio" ofrece sus servicios profesionales, pidan folleto explicativo, Av. de Mayo 715. v5Oct.

CONTRABAJISTA COMPETENTE, CON repertorio Tavan, se ofrece para puesto fijo. Estados Unidos 1852, depto. 4. v24

CORRESPONSAL DACTILOGRAFO práctico, conociendo inglés, francés, alemán y castellano correctamente, se ofrece, casilla correo 524. v23

CONTADOR JOVEN COMPETENTE, COnociendo francés, italiano, se ofrece, buenas referencias y garantía personal, Matilda, Patagones 1055. v28

CONTADOR ITALIANO joven recien llegado busca empleo, referencias á satisfacción, escribir señor Cavalli, Corrientes 53. v23

CORRESPONSAL DACTILOGRAFO, práctico en manejo del Multigraph, muy competente en redacción de códigos telegráficos, se ofrece, dirigirse Correspondencia, poste restante, correo central. v23

CONTADOR, 30 años, ITALIANO, SERIO, competente, buenas referencias y prueblos comerciales, desea puesto de cargo contabilidad, casa importante, por carta A F. J. B., Tucumán 2248, dep. C. v23

CONTADOR CON MUCHOS años DE práctica, antecedentes de primer orden y experto en asuntos mercantiles, desearía hallar colocación en casa de importancia, con horario de medio día; cuenta con algún capital que colocaría en la casa, según conviniera, dirigirse por carta á E. C., casilla correo 694. v28

DIBUJANTE QUE HABLA CASTELLAno, italiano y francés, se ofrece, Fernando Rokas, Larrea 1210 v22

DEPENDIENTE IDONEO EN FARMACIA recomendado, para el campo se ofrece, por carta Caseros 3557. v22

DEPENDIENTE IDONEO DE FARMAcia, se ofrece para la provincia ó por 8s tarden en Buenos Aires, razón farmacia Suontempo, calle Alsina y Rincón, ciudad. v27

FARMACEUTICO ITALIANO, CON TItulo legalizado desea dar regencia con trabajo personal y si le conviene comprar la misma farmacia, por datos Instituto Sanitario, Viamonte 1342, U. T. 6275, Lib.

INSTITUTRIZ ó señorita de compañía, se ofrece, Paraná 128, 1o. v23

JOVEN ITALIANO DE 26 años, PRACTIco en contabilidad, con facilidad en cálculos y buena letra, sin pretensiones, se ofrece para ciudad ó campo, J. U., Cevallos 68. v24

LA DEFENSA COMERCIAL SE OCUPA de peritajes, consultas, apertura y arreglo de libros de comercio, balances y todo lo referente á la contabilidad comercial, se atienden y contestan consultas de la campaña por carta, se hacen rubricar libros, arreglos comerciales, concordatos, etc, reserva en todas las operaciones. Dirigirse E. H. Ríos y Cía., Rivadavia 767, U. T. 759, Avenida. v23

PIANISTA SE OFRECE PARA BAR O biógrafo; B. Mitre 3535. v24

PIANISTA PRACTICO PARA CIUDAD O campaña, ofrécese, Billinghurst 20. v22

PARTERA CAPURRO, PROFESORA, recibe pensionistas; no hay chapas; Chacabuco 1226. v4oc

PROFESOR DE VIOLIN OFRECE SUS servicios á domicilio, por carta, Constitución 2282. v22

PARTERA LEONARDI, PROFESORA diplomada en Torino y Bs. Aires, consultas Ombú 334. v28

PARTERA DELLA RAGIONE, PENSIOnistas, precio módico, no hay chapas, Corrientes 1153. v23

PARTERA, señora SOLA, RECIBE pensionista, precio módico, no hay chapas, Cassilli 279. v23

PARTERA E. GALLI ESPECIALISTA en enfermedades de señora, recibe pensionistas, E. Unidos 2460. v22

PARTERA M. ONDARCUHU, PENSIONIStas, precio módico. Sin chapas, Sarmiento 3583. v23

PARTERA ESPECIALISTA, MARTINI, señora sola, pensionistas, casa seria, Gallo, Funes 624. v26

PARTERA ESPECIALISTA, señora SOLA, recibe pensionistas, casa quinta, Serrano 1947, Palermo. v26

PARTERA CANALS, RECIBE PENSIOnistas, precios reducidos, buena asistencia, Apeberroa 482.

PARTERA, MASAJISTA, señora SOLA, pensionistas, precio módico, casa seria, Charcas 1118. v23

PROFESIONALES OFRECIDOS

PARTERA P. MALERBA, EX PROFEsora de maternidad de Turín, señora sola, precio módico, Méjico 1453, no hay chapas. v22

PARA ARQUITECTOS Y CONSTRUCTOres: Proyectos y planos detallados, perspectivas y acuarelas, cálculos de construcciones de hierro, interiores de salones, planillas de agrimensuras á precio razonable; Lavalle 1059, oficina 31. v24

SE OFRECE UN FLAUTISTA PARA BAR ó biógrafo, Cochabamba 2423. v23

Señorita DACTILOGRAFA PRACTICA para escritorio ó comercio, se ofrece, dirigirse á A. O. Araoz 2271. v23

TRADUCTOR PUBLICO NACIONAL F. W. S. Tucker 478, B. Mitre U. T. 228, Av. v29Sep.

TENEDOR DE LIBROS A PRUEBA, SE ofrece, por horas, Caseros 415, Porta. v26

TENEDOR DE LIBROS POR HORAS, competente, se ofrece, E. R.; Lavalleja 630. v30

TENEDOR DE LIBROS O CORRESPONsal taquígrafo, se ofrece, 24 de Noviembre 1716. v28

TENEDOR DE LIBROS, DESDE 30 $ lleva contabilidades, Etcheverry, Victoria 3290. v12Oct.

TENEDOR DE LIBROS, JOVEN PRACtico, con referencias, se ofrece, para la ciudad ó campaña; dirigirse R. P.; Lima 366. v23

TENEDOR DE LIBROS, CONTADOR público, arregla libros atrasados ó mal llevados, tramita concordatos y lleva contabilidades por horas, honradez, actividad, G. G.; Victoria 4059. v24

TENEDOR DE LIBROS PRACTICO, SIN pretensiones, busca colocación en una buena casa, exactitud, rapidez en cálculos, escritura á máquina, buena letra, etc, referencias y fianza á satisfacción, A. E., Sta Carlos 3772. v29

OFICIOS DIVERSOS PEDIDOS

APRENDIZAS PARA MODISTA DE sombreros, se precisan, Callao 589. v24

APARADORAS SE NECESITAN, INDEpendencia 4264.

APRENDIZA PLANCHADORA SE PREcisa, Maipú 953.

APARADORAS OFICIALAS Y MEDIO oficialas se necesitan, Loria 932. v23

APRENDIZ SASTRE NECESITO, PAGO bien, Montevideo 890, sastrería. v23

BORDADORAS BUENAS PARA CAMISAS necesito con muestra, San Juan 2248.

APRENDIZ HERRERO DE OBRA, NEcesito, adelantado, Loria 2057.

APRENDIZA PANTALONERA DE FINO se precisa, C. Calvo 884, depto. 6.

APRENDIZA DE CHALECOS FINOS NEcesito, Solís 1037.

APRENDIZA CORSETERA SE NECESIta con sueldo, Libertad 1184. v22

APRENDIZA PLANCHADORA SE NEcesita, se da buen trato, Ecuador 895. v23

APARADORAS MEDIO OFICIALAS Y aprendizas adelantadas precio, Castro Barros 822. v23

APRENDIZA MODISTA ADELANTADA, se le paga, se precisa; Tandil 2921, Flores. v28

APARADORAS OFICIALA Y MEDIO oficialas preparadoras, se necesitan; Colombres 87.

APRENDIZA PANTALONERA DE MEdida se necesita. Se da sueldo, Lavalle 1212.

APRENDIZAS PARA COSER moños necesito, pago 0.50 el principio, C. Calvo 1780, depto. 5.

APRENDIZ VENDEDOR DE BAZAR, Librería, juguetería, necesito, Belgrano 3042.

AVICULTOR COMPETENTE SE NECEsita, ofertas con pretensiones, por escrito á P. Costa, Tacuarí 1480. v22

APARADORES DE FINO, OFICIAL MAquinista medio oficial preparador y aprendices adelantados se precisan, Méjico 3260.

APRENDICES MEDIOS Y OFICIALES Sastres precísanse para enseñarles á cortar por geometría nuevo sistema, en 8 lecciones á 4 $ cada lección, se da diploma, Humberto 1490, Academia Nacional. v26

BORDADORES A MAQUINA CORNELY y bordadoras en seda y perlas á mano se necesitan, Viamonte 1330. v23

BORDADORES BUENOS OFICIALES A máquina Cornely se necesitan, Charcas 1045. v23

CORREDOR RELACIONADO PARA SASTrería se necesita, Perú 318.

COLOCADOR DE PUERTAS QUE SEA competente se precisa, Medrano 824.

CORTADOR DE CALZADO BUEN OFIcial se necesita; Corrientes 3032.

CIGARRERAS APRENDIZAS PRECISO, Chile 1634, al fondo.

CORTADOR DE CALZADO SE NECESIta aprendiz adelantado, Venezuela 4258.

CABALLERIZO SE PRECISA, QUE sea práctico; Patricios 1660.

CARRERO español, CON LIBRETA, SE precisa; Independencia 1564.

CHAUFFEURS, enseño EN 6 DIAS, POR 70 pesos, Cabrera 3634, Mecánico v24

CORTADOR SASTRE PARA MEDIDA, se necesita, Cangallo 1060. v22

CHAUFFEUR PARA TAXIMETRO SE necesita, Cucha Cucha 279, de 10 á 12 m. v23

CHAUFFEURS APRENDICES 15 SE necesitan para prepararlos en 15 días, en el taller mecánico, Lavalle 2260.

CHAUFFEURS: SIN PAGAR NADA ADElantado hasta terminar la enseñanza se admiten en el garage Sarmiento 4538. v26

CORTADORES Y APARADORES Y MEDIO cortadores se necesitan, Rivadavia número 2270.

CARPINTERO CARRERO DE AUTOMOviles, se precisa; Alvarez 2828; si es posible con banco. v23

COCHERO CON RECOMENDACIONES, para servicio de familia en la campaña, se necesita, Cangallo 555, altos, escritorio 19

CORREDORES Y CORRADORES SE necesitan, activos; inútil presentarse sin buenos informes; Corrientes 2436. v22

CHAUFFEURS POR 50 $ enseñanza completa. Hechos y no promesas. Manejo por el tráfico, que es como se aprende, Humberto I 3377. v28

CORREDORES PARA LA VENTA DE terrenos á comisión ó $ 200 se necesitan, pasar personalmente por Callao 141, de 10 á 12 m. ó de 2 á 4.—Sannes. v28

CORREDORES PARA CIUDAD Y CAMpaña, se necesitan para vender chólok, artículo nuevo para lavado, de gran aceptación, Córdoba 3570. v24

CHAUFFEURS, SE GARANTE enseñanza en papel sellado, teoría, práctica y manejo, y se garantiza libreta, lecciones diurnas y nocturnas, Chile 941, al fondo. v23

CORTADOR DE CALZADO FINO DE SEñora se necesita, Cabrera 3623, inútil presentarse sin ser competentes y tener certificado de buena conducta.

CHAUFFEURS 50 $, enseñanza GARANtida. Lecciones de motor y manejo de automóvil día y noche, á comodidad del aprendiz, Solís 580. v27

CORREDORES BIEN RELACIONADOS, para artículos de fácil venta, se precisan, á sueldo y comisión, presentarse con referencias, de 9 á 11 a. m.; Suipacha 756, 2o. piso, derecha.

CHAUFFEURS, ASPIRANTES!!! "ACAdemia inglesa". Enseñanza teórico-práctica completa en nuestros talleres, Molavejo mañana, tarde y noche. Precios reducidos. Isabel la Católica 1165.

CORTADORA MODISTA, RECOMENDAda y bien práctica, para toda clase de confecciones de señora, se precisa, Casa Rosada, Santa Fe 2862, presentarse lunes, de 9 á 11 a. m. v22

CHAUFFEURS APRENDICES 9 SE NEcesitan para prepararlos y darles trabajo por su cuenta, Academia Buenos Aires, escuela superior de chauffeurs, Quintino Bocayuva 130. v22

CORREDOR PRACTICO Y QUE TENGA buena clientela en almacenes y cafés, se necesita para casa importadora de comestibles, vinos, etc., dirigirse á Cano, poste restante central. v22

CHAUFFEURS APRENDICES SE NECEsitan para enseñarles el manejo de automóviles, para trabajar en una empresa de taxímetros, Filiberto 49, á media cuadra de Entre Ríos 1000.

CORREDOR DE VINOS Y LICORES IMportados encontrará buenas condiciones en casa seria, siendo persona activa y conocedor del ramo, inútil ofrecerse si no tiene aptitudes muy buenas, escribir con pormenores á Sol, correo central. v22

CHAUFFEURS APRENDICES — CURSOS completos para obtener la libreta de "chauffeur", más de 1.200 alumnos con la libreta despachados una vez obtenida la libreta le facilito trabajo. Informarse sobre la acreditada academia alemana de Enrique Bierschenk, ing. mec. ex jefe de la Compañía general Automo. Renault. Cuerpos 4418. v28

CORREDORES PARA LAS PROVINCIAS y territorios nacionales, á sueldo y gastos pagos, se necesitan para la venta de licores en general de casa antigua y acreditada, inútil ofrecerse sin citar casa donde han trabajo y referencias de primer orden. Dirigirse por carta únicamente á E. S., calle Billinghurst 276, Bs. As. v28

CHAUFFEURS!! Enseñanza teórica y práctica, sistema especial en 30 días, en la escuela Sic., diurna y nocturna, más de 1400 alumnos en 8 años, José Venisio, ex director y maestro de la más acreditada escuela de Turín, con dos diplomas, del gobierno italiano y muchos certificados. Lecciones de manejo con Fiat moderno, curso indispensable, para dueños de automóviles, con clase reservada. Se habla español, francés é italiano, Cabello esquina Acevedo, U. T. 1690. Palermo. v15oc.

DEPENDIENTE PRACTICO PARA ALmacén se necesita, Gorriti 1302.

DEPENDIENTE PARA ALMACEN DE 17 años se necesita, Vieytes 1295.

DEPENDIENTE PARA ZAPATERIA, con buenas recomendaciones, se precisa; Suipacha 599; inútil presentarse sin ser bien práctico, de 9 á 9.

OFICIOS DIVERSOS PEDIDOS

DEPENDIENTE MEDIO PRACTICO EN tienda, precisase; Rivadavia 6785.

DEPENDIENTE PRACTICO EN ALMAcén, se necesita, Rivera 1801, esq. Curaniza. v23

DEPENDIENTES DE RAMOS GENErales precísanse varios para importante casa de campaña. Escribir á casilla correo 524. v22

ELECTRICISTA MEDIO OFICIAL SE precisa, San José 131.

ENCUADERNADOR APRENDIZ ADElantado se necesita, Tucumán 207.

ENCUADERNADOR APRENDIZ ADElantado se necesita, Balcarce 255.

ENCUADERNADOR MEDIO OFICIAL Y aprendices á la rústica, se precisan, Esmeralda 221.

ENFERMERA Y MUCAMA, NECESITO, para sanatorio, que sepan bien su deber, inútil presentarse sin certificados, Av. Alvear 2050. v23

FUNDICION DE BRONCE NECESITA medio oficial competente, Rocha 378.

GASISTA HOJALATERO OFICIAL SE necesita, Guatemala 5133, Palermo. v24

GOMERO: SE BUSCA HOMBRE COMPEtente para reparar camaras y cubiertas, presentarse de 7 á 9 p. m. garage Bcha, Uriarte 1947, Palermo. v23

HOJALATERO OFICIAL SE NECESITA, Australia 1132, Barracas al Norte.

HOJALATERO BUEN OFICIAL Y MEdio oficial, se paga bien, precios; Vieytes 1401. v23

HOJALATEROS PLOMEROS. BUENOS oficiales precio, Mitre 844, Avellaneda. v22

JOVEN PRACTICO PARA SALON DE lustrar, precio; Gaona 1037.

JOVENES PARA CORREDORES DE ARticulo de fotografía en casa de familia se necesitan, se da casa, comida y buena comisión, Rocha 269.

JOVEN PARA TRABAJOS EN CASA por mayor, como de 14 á 19 años se precisa, Victoria 848, fábrica ropa blanca, sueldo 4o peso.

LINOTIPISTA SE PRECISA, RIO BAMba 841.

MUCHACHOS APRENDICES NECESITA imprenta Salta 236, paga 0.60 por día.

MEDIO PREPARADORA PARA SOMbreros se precisa, Rivadavia 901.

MUCHACHO PARA ALMACEN, SE PREcisa, Solís 4102. v23

MUCHACHO PRACTICO PARA ALMAcen se precisa, San Juan 501.

MUCHACHO PRACTICO PARA CAFE SE necesita, Triunvirato 478.

MUCHACHO SE PRECISA PARA FONda, Estados Unidos 50.

MUCHACHO PARA FRON SE PRECISA, Avenida de Mayo 1300, 1er. piso A.

MUCHACHO PARA SASTRERIA SE precisa, E. Ríos 299.

MUCHACHO PARA CADETE DE BAZAR se necesita Santa Fe 1981.

MUCHACHO SE NECESITA PARA aceitería, Humberto I 1761. v24

MEDIO OFICIAL Y APRENDIZ ADElantado se precisa, Méjico 1057, altos.

MODISTA SE NECESITA APRENDIZA adelantada, Moreno 1982, dep. 2. v23

MUCHACHO PRACTICO SE NECESITA para almacén; Méjico 3599.

MUCHACHO DE 12 Á 15 años, PARA el campo, precisa; Uruguay 1270.

MODISTA MEDIO OFICIALA SE PREcisa, Artes 2287. v22

MUEBLERO QUE ENTIENDA DIBUJO y marcador para capataz se precisan Loyola 108.

MOZO español PARA FONDA, SE NECEsita con buenas recomendaciones, Corrientes 3802.

MUCHACHO DE 12 A 14 años, PARA mandados y limpieza de negocio se necesita, C. Pellegrini 496.

MEDIO OFICIAL HERRERO, TALAbartero ó aprendiz adelantado de carruajes se precisa, Sarmiento 2747.

MUCHACHOS PARA CORREDOR DE entregas necesito, sueldo ó comisión; Billinghurst 1359.

MUCHACHA DE 15 á 16 años SE NEcesita para reparto y despacho de bebidas almacén, Andiorena 1094.

MOZO PARA LECHERIA SE PRECISA, Cabildo 1916, que sepa trabajar en lechería.

MUCHACHO PARA ALMACEN, DE 14 á 16 años, se necesita; Bógota 1600, Flores.

MUCHACHO DE 12 Á 14 años PARA carbonería se necesita, Cochabamba número 1712. v22

MUCHACHA para TALLER DE PLANchado, sueldo 40 $, sin cama preciso, Rodríguez Peña 2050. v22

MUJER PARA TALLER DE PLANCHAdo, sueldo 40 $, sin cama preciso, Rodríguez Peña 2050. v22

MUCHACHOS MAYORES DE 14 años, para fábrica de cápsulas de hojalata; trabajo liviano, se necesitan; Anchorena 373. v23

NECESITO OFICIAL ZAPATERO, Brasil 412.

OFICIAL MEDIO PELUQUERO NECESIta sueldo seco, Triunvirato 341.

OFICIAL MEDIO SASTRE O APRENdiz adelantado se necesita, Lavalle 2042.

OFICIAL MEDIO SASTRE O APRENDIZ adelantado se necesita, Belgrano 1991.

OFICIALES PELUQUEROS VENDO muebles de una peluquería; Cavia 142.

OFICIAL Y MEDIO MUEBLEROS ENchapado se precisan, Sarandí 242.

OFICIAL MEDIO SASTRE SE PRECISA, buen sueldo, Loria 2050.

OFICIALES SASTRES SE PRECISAN en la Academia Nacional. v26

OFICIAL MEDIO SASTRE PRECISO, Venezuela 433.

OFICIAL MEDIO SASTRE SE NECESIta, Perú 309.

OFICIAL PELUQUERO, SERIO, SE necesita, Uruguay 984.

OFICIAL PELUQUERO FORMAL SE NEcesita, Santa Fe 1856.

OFICIALA PLANCHADORA NECESITO urgente, Canning 335. v23

OFICIAL MEDIO PELUQUERO NECESIto tratar Moreno 2047.

OFICIALES COLCHONEROS SE NECESItan, Cabildo 1113. v23

OFICIAL MEDIO SASTRE, SE PREFIEre español, se precisa; Solís 764.

OFICIAL PELUQUERO BUENO POR ines, se necesita; Belgrano 3476.

OFICIALA PLANCHADORA SE PREcisa; Bolívar 558.

OFICIALA BATERA SE PRECISA, trabajo fino. Av. de Mayo 945. v23

OFICIAL TUPISTA SE NECESITA, REconquista 195, esc. 50., ciudad. v22

OFICIALA Y APRENDIZA PARA VESTidos, se necesitan, Arenales 1023.

OFICIALA, MEDIO OFICIALA Y aprendiza modista se necesitan, Juncal 2383. v23

OFICIAL MEDIO PELUQUERO SE NEcesita para la campaña, dirigirse peluquería, Rivadavia 1892, Hacho (F. C. O.)

OJO: APRENDIZ SASTRE ADELANTAdo y aprendiz se necesitan, Tacuarí 988.

OJO, MEDIO OFICIAL PELUQUERO bueno, se precisa, sueldo seco ó con comida, Paraguay 2801.

OFICIALES SASTRES DE PRENDAS DE taller, con muestra se necesitan, Esmeralda 951.

OFICIAL MEDIO SASTRE SE NECESItapara Morón, F. C. O., calle Belgrano 802, esquina Lavalle. v24

OFICIAL MEDIO APRENDIZ ADELANtado sastre, se precisa; Estados Unidos 2829.

OFICIAL SASTRE, QUE SEPA CORTAR, se necesita; inútil presentarse si no es competente; Santa Fe 2279.

OFICIALA OJALADORA A MANO Y medio oficialas chalequeras se necesitan; Lavalle 2147, comedor. v24

OFICIAL ZAPATERO QUE SEPA HACER composturas en salón de lustrar y cigarrería, Paraguay 1658. v22

OJO, MEDIO OFICIAL SASTRES Y muchachos aprendices, precios para un taller de sastrería de señora, Andes 390.

OFICIALAS MODISTAS PARA VESTIdos de fantasía y medio oficialas para sastre de señora, se necesitan; Córdoba 966.

OFICIAL MEDIO PELUQUERO, ITAliano, adelantado, se precisa, casa comida y sueldo ó seco; Paseo de Julio 1010.

OFICIAL PELUQUERO JOVEN PARA casa buena en Belgrano, necesito; inútil presentarse si no es competente, Cramer 1265. v23

OFICIAL SOMBRERERO PLANCHAdor, se necesita, dirigirse personalmente ó por carta, á P. Marcellini, calle 50 número 626, La Plata, F. C. S. v24

OFICIALES BUENOS BARBEROS, JOvenes, se precisan dos sueldo 60 $, casa y comida, dirigirse á Juan Galsande, en Ayacucho, provincia de Buenos Aires. v23

PLANCHADORA OFICIALA SE NECESIta, Perú 1566.

PLANCHADORA MEDIO OFICIALA SE necesita, Estados Unidos 741.

PLANCHADORA MEDIO OFICIALA SE necesita, Cangallo 2078.

PLANCHADORA BUENA OFICIALA SE necesita, Carlos Calvo 2908.

PLANCHADORA PARA CUELLOS Y camisas precio, Humberto 709.

PLANCHADORAS OFICIALAS Y MEDIO oficialas buenas necesito, Méjico 1538.

PLANCHADORA OFICIALA SE NECESIta, Carlos Calvo 2165.

PLANCHADORA BUENA OFICIALA DE camisas necesito, San José 514.

PINTOR MEDIO OFICIAL, $ 3.50, NEcesito, Defensa 512.

PLANCHADORA MEDIO OFICIALA SE necesita, Paraguay 1064.

PLANCHADORA MEDIO OFICIALA NEcesito; Charcas 1037.

PLANCHADORA OFICIALA BIEN COMpetente se precisa, Venezuela 1125.

OFICIOS DIVERSOS PEDIDOS

PLANCHADORA PRECISO APRENDIZA para nuevo, Matheu 572.

PLANCHADORA MEDIO OFICIALA TOda ropa se precisa, Venezuela 823.

PLANCHADORA DE LENCERIA NUEva se precisa, fábrica, Victoria 816, 1o.

PLANCHADORAS SE PRECISAN, BUEnas oficialas, Viamonte 1040, altos.

PLANCHADORAS OFICIALAS SE precisan, Lavalle 1074.

PLANCHADORA APRENDIZA SE NECesita, Lavalle 428. v24

PLANCHADORA OFICIALA SE NECESita, Libertad 189.

PLANCHADORA APRENDIZA SE PREcisa, Cochabamba 1278. v23

PLANCHADORA MEDIO OFICIALA SE precisa, Rosario 809. v23

PLANCHADORA OFICIALA CAMISERA y medio oficiala necesito, Viamonte 158.

PLANCHADORA MEDIO OFICIALA SE necesita, Independencia 2936.

PLANCHADORAS DE CAMISAS NUEVAS color, para taller preciso, Jujuy 1129.

PLANCHADORA SE NECESITA APRENdiza, Córdoba 1706.

PLANCHADORA OFICIALA SE NECEsita, Carrito 1012.

PLANCHADORA OFICIALA SE NECESIta, Venezuela 1215.

PLANCHADORAS OFICIALAS Y MEDIO oficialas se necesitan, Billinghurst 2913.

PLANCHADORA APRENDIZA ADELANtada se necesita, Arenales 2040.

PLANCHADORA APRENDIZA SE NECEsita, Rivadavia 3163, departamento 7.

PONEPLIEGOS DE MINERVA PRACTIcó se necesita, Balcarce 255.

PINTOR EMPAPELADOR, COMPETENte se necesita, Carlos Calvo 1872.

PLANCHADORA MEDIO OFICIALA PREcisase, Florida 668, bajo, fondo.

PINTOR SE PRECISA, SAN JUAN 1980

PLANCHADORA SE NECESITA OFICIAla, medio y aprendiza, French 3740.

PLANCHADORA APRENDIZA ADELANtada, se precisa; Venezuela 2743. v23

PINTORES DOS MEDIO OFICIALES preciso con la ropa; Rosario 68.

PLANCHADORA APRENDIZA adelantada se necesita; Esmeralda 834.

PLANCHADORA OFICIALA PRECISO, trabajo todo el año, R. Peña 2050.

PLANCHADORAS MEDIO OFICIALAS precísanse, 2 de Febrero 1228, Belgrano.

PLANCHADORA BUENA OFICIALA DE señora y camisas preciso, Córdoba 1446. v22

PLANCHADORA BUENA OFICIALA, SE necesita, y aprendiza, Bustamante 4220. v23

PLANCHADORA CAPATAZA PARA cargar al frente de taller, necesito de 2 á 4 p. m. C. Calvo 2908.

PLANCHADORA APRENDIZA SE NEcesita, enseña en dos meses; Méjico 660.

PLANCHADORA OFICIALA, MEDIO oficiala y aprendiza se necesitan, Olavarría 500.

PLANCHADORA MEDIO OFICIALA Y aprendiza adelantada necesito, Viamonte 845, depto. 5. v22

PLANCHADORA OFICIALA Y MEDIO oficiala para camisas y aprendizas se necesitan, Uruguay 108. v23

PLANCHADORAS MEDIO OFICIALAS Y aprendizas adelantadas, se precisan, Vicente López 1661, dep. 5. v24

PLANCHADORA MEDIO OFICIALA Y aprendiza adelantada, se precisan; Sarmiento 1551, al fondo.

PLANCHADORA OFICIALA Y APRENdiza, plancha á gas y trabajo nuevo, Aguirre 488. v23

PLANCHADORA PRECISO BUENA OFIcial de camisas y aprendiza, Patagones 566. v23

PLANCHADORAS PARA TINTORERIA buenas oficialas se precisan, Moreno 1717. v23

PLANCHADOR BUEN OFICIAL CAMIsero á vieje se necesita, Bermejo 971.

PLANCHADOR Y PREPARADOR CUEllero á máquina se necesita, Bermejo 971.

PLANCHADORAS SE NECESITAN OFIcial, medio oficiala y aprendiza, Moreno 3374. v23

PLANCHADORAS BUENAS OFICIALAS para camisas nuevas se precisa, calle Arroyo 1061. v22

PLANCHADORA OFICIALA PRECISO, pago 13 centavos, camisas, Rivadavia 5no8, Pasaje Sarmiento, depto. 3. v24

PLANCHADORA MEDIO OFICIALA EN camisas de color se necesita, Cumpina 547, Flores. v23

PLANCHADORAS OFICIALAS DE CAMIsas nuevas se necesitan, se paga $ 3.50 y 4 á gas, Sarandí 168. v24

PINTORES MEDIO OFICIALES COMPEtentes se necesitan, de 6.30 á 7, Maipú 809.

PLANCHADORA SE NECESITA BUENA oficiala de nuevo y viejo y lavandera, Lima 216.

PORTERO Y CONSERJE BIOGRAFO DE buena presencia y con certificados concuota necesitase, Rivadavia 2970.

PEON PARA TALLER PLANCHADO, que sepa leer y escribir, de 18 á 20 años, preciso, con cama; Tacuarí 1469.

PLANCHADORAS OFICIALAS Y MEDIO oficialas prácticas en toda clase de ropa; inútil no siendo competentes; Solís 881.

PEON PRACTICO DE CORRALON MAderas, inútil presentarse si no sube medir y sacar cálculos para la venta se necesita, sueldo 75 $, casa y comida, Provincias Unidas 5775.

PARA desempeñar EL CARGO DE GErente de cooperativas agrícolas, que patrocinadas por una institución bancaria de esta capital, se doberán establecer inmediatamente en todas las ciudades y pueblos importantes del país, se solicitan personas competentes, que se hallen relacionadas y con vinculaciones en localidades de algún movimiento comercial. Es indispensable ofrecer referencias locales de primer orden, indicar ocupaciones anteriores y aptitudes personales; dirigirse á Banco, casilla de correo núm. 205, Buenos Aires. v24

QUINTERO ITALIANO, QUE SEPA ordeñar, se precisa; Salguero 285.

QUESERO QUE SEPA TRABAJAR BIEN y además cuidar cerdos, se necesita, Corrientes 3264. v23

QUINTERO CASADO COMPETENTE, SE precisa para un pueblo á 10 minutos de la capital, ocurrir con informes, Arenales 3474. v22

SE NECESITAN PLANCHADORAS Y costureras, Méjico 3278.

SE NECESITA MEDIO OFICIALA PLANchadora; Cangallo 758.

Señoras y señoritas, QUE SEPAN COSER á mano, se precisan; Alsina 1379.

SE PRECISA OFICIAL CARPINTERO, Venezuela 1084.

SE NECESITA OFICIAL tornero, French 72; Avellaneda.

SE PRECISA UN MEDIO OFICIAL PINtor, Neuquen 2663, Flores.

SE PRECISAN APRENDIZAS ADELANtadas de vestidos, Independencia 2561.

SE PRECISA MEDIO OFICIALA PLANchadora, Cochabamba 3655.

SE NECESITA APRENDIZ SASTRE ADElantado, Viamonte 1554.

SE NECESITA UN APRENDIZ SASTRE adelantado, Santa Fe 2594, altos. v23

SE NECESITA MEDIO OFICIAL SASTRE con recomendación, Defensa 752. v24

SE NECESITA UN APRENDIZ ADEIantado sastre, Paraguay 3512. v24

SE NECESITA MEDIO OFICIAL CARpintero, Montes de Oca y Presidente.

SE PRECISAN BUENAS OFICIALAS bateras y aprendizas; Charcas 1256. v22

Señorita QUE SEPA ESCRIBIR A MAquina, se precisa; B. del Estero 2993.

SE PRECISAN MEDIO OFICIALAS modistas de vestidos; Sulpacha 1241.

SE NECESITA OFICIAL ZAPATERO; Arenales 2275.

SE PRECISA MUCHACHO PARA REStaurant, práctico; Charcas 1248.

SE NECESITA UN OFICIAL HERRERO, Castro Barros 1152. v22

SE NECESITA OFICIAL HOJALATERO bueno, Sarmiento 2900. v23

SE PRECISA LUSTRADOR PARA LUStrar cajones fúnebres, Junín 1865.

SE PRECISAN DOS MEDIO OFICIALES sastres y un aprendiz; Rioja 1864[69. v23

SE PRECISA CORTADOR PARA ROPA blanca de señora, presentarse de 12 á 1, Victoria 1054.

SE NECESITA ELECTRICISTA AL COrriente de la instal

SERVICIO DOMESTICO PEDIDO

MUCHACHA de 16 á 20 años, recién venida, para todo trabajo; con cama, se prefiere. Muñiz 1261.

MUCHACHA SE PRECISA PARA POCO trabajo de matrimonio; Rioja 1082, departamento 7, 2o. piso.

MUCHACHO DE 15 años, PARA LIMpieza de patios, se precisa; San Juan 1819.

MUCHACHA DE 12 Á 13 años, SE PREcisa para corta familia; tratar de 9 á 10; Cangallo 980.

MUCAMA RECOMENDADA PARA CORta familia se necesita, se desearia fuera vasca. Río Bamba 538. v22

MUCHACHA DE 12 Á 14 años SE NEcesita para niñera, dirigirse Caseros 1410. v23

MUCHACHA QUE SEPA LAVAR Y ALgo de costura, se precisa para buena familia, Pedro Mendoza 1561. v22

MUCAMA SE NECESITA EN BELGRANO Obligado 1910, sueldo 15 $, tratar de 12 á 3 p. m. v22

MUCHACHA DE 14 Á 16 años NECESIto, hay otra sirvienta, corta familia, Córdoba 2608.

MUCHACHA SE PRECISA, PARA EL servicio de corta familia, Independencia 3470. v22

MUCHACHA SE NECESITA DE 16 Á 18 años, tratar Cangallo 1826, dpto. núm. 1, después de las 12. v23

MUCHACHA DE 13 Á 14 años, NECEsito, será bien tratada, Sadi Carnot 903. v22

MUCHACHA 10 Á 14 años, SE PRECISA con cama, para poco trabajo, Sarmiento 1459. v22

MUCHACHO DE BUENA PRESENCIA, con informes, para casa de familia se necesita, Moreno 1273, de 9 en adelante.

MUCAMA DE COMEDOR SE NECESITA con buenas recomendaciones, tratar de 10 á 4 p. m., Palace Hotel, calle 25 de Mayo y Cangallo, dept. 321.

MUCHACHA DE 12 Á 14 años SE PREcisa, para ayudar á los quehaceres de una señora sola, Cangallo 2122, Lanas. F. C. S. v23

MATRIMONIO PARA MENDOZA, SE necesita, la mujer para cocina y el marido para jardín y otros quehaceres; tratar Independencia 2854, de 10 á 11 a. m.

MATRIMONIO JOVEN, DE BUENA presencia, portero y mucama de adentro, para corta familia, se precisa; 11 de Septiembre 1233, Belgrano.

MATRIMONIO DE LA ALTA ITALIA, sin hijos, para el campo se necesita, ella cocinera, él peón de campo, sueldo 50 $. Vicente López 1760, de 2 á 4. v23

MUCHACHA DE 12 Á 14 años PRECIso para cuidar un chico y ayudar en los quehaceres, Don Cristóbal 70, cant. Estados Unidos, Caballito. v22

MUCHACHA PARA AYUDAR EN LOS quehaceres y aprender á coser, en casa de modista de vestidos se necesita, Arenales 1025. v22

MUCAMA JOVEN DE BUENA PRESENcia, para comedor y otros quehaceres, se necesita, inútil presentarse sin recomendaciones, Cangallo 2867. v22

NIÑERA COMPETENTE SE NECESITA; Cerrito 228, de 9 á 12 m.

NIÑERA SE NECESITA, TACUARI 114.

NIÑERA SE NECESITA, MONTES DE OCA 1726.

NECESITO SIRVIENTA PARA PERSOna con hijo pequeño, presentarse de 9 á 12 m., Sarmiento 1246. v22

NIÑERA QUE SEPA SU OBLIGACION, persona formal, se necesita, Cubilio 1209. v23

NIÑERA SE NECESITA CON BUENAS recomendaciones, tratar de 9 a. m. á 2 p. m. Palace Hotel, 25 de Mayo y Cangallo.

PRECISO SIRVIENTA PARA TODO servicio, menos lavar, Moreno 824, dept. 4.

PORTERO español DE 18 Á 24 años, SE necesita con referencias en B. Mitre 544, de 7 á 8 a. m.

PARA MATRIMONIO SOLO SE NECESIta sirvienta formal, poco trabajo, Av. San Martín 1876, Caballito. v22

PRECISASE SIRVIENTA QUE ENTIENda algo de cocina, Lavalle 1153, piso 1o. v22

SIRVIENTA SE NECESITA, CUENCA 3370, Villa del Parque, buen trato, 40 $.

SE PRECISA SIRVIENTA, SIN CAMA, para matrimonio solo, Maipú 953.

SE NECESITA MUCHACHA PARA POco servicio, Bolívar 448.

SIRVIENTA SE PRECISA, SANTA FE 1199.

SIRVIENTA PARA TODO TRABAJO SE necesita, Balcarce 568, 1o.

SIRVIENTA PARA TODO TRABAJO menos cocina, se necesita, Cangallo 1611.

SIRVIENTA QUE ENTIENDA DE COCIna se necesita, Uruguay 862.

SE PRECISA SIRVIENTA, BERNARDO de Irigoyen 1136.

SE PRECISA COCINERA PARA CORTA familia, Bernardo de Irigoyen 1136.

SIRVIENTA PARA TODO TRABAJO, SE necesita, Méjico 2350. v22

SE NECESITA SIRVIENTA PARA TODO servicio, menos cocina, Humberto 1537.

SIRVIENTA PARA TODO TRABAJO SE necesita, Sarmiento 3539.

SIRVIENTA ITALIANA QUE SEPA COcinar se necesita, Sarmiento 3539. v22

SIRVIENTA BUENA SE NECESITA, TAller de planchado, Junín 180. v23

SIRVIENTA PARA POCO SERVICIO, se necesita; San Juan 1147, dep. 5.

SIRVIENTA JOVEN SE NECESITA, EN casa de corta familia; Rincón 123.

SIRVIENTA SE NECESITA; TERRADA 539, Flores.

SE PRECISA SIRVIENTA, BRASIL 434.

SIRVIENTA QUE SEPA COCINAR SE precisa, Brasil 434

SE NECESITA SIRVIENTA PARA TODO servicio, Rivadavia 1317. v23

SIRVIENTE VARON SE NECESITA, Cangallo 2131.

SIRVIENTA PARA TODO SERVICIO, necesito, de 7 á 9, Salta 647.

SIRVIENTA SE PRECISA, BELGRANO 929, dep. 8.

SIRVIENTA O MUCAMA SE NECESITA; Ayacucho 565. v23

SIRVIENTA NECESITASE PARA TODO trabajo, Saavedra 1112.

SIRVIENTA SE NECESITA PARA CORta familia, San Juan 2852.

SIRVIENTA PARA CORTA FAMILIA SE necesita, Irala 115. v23

SE NECESITA MUCHACHA PARA niñera, Olaguer 83, altura Rivadavia 4600.

SE NECESITA SIRVIENTA PARA TODO servicio, con cama, Suipacha 259.

SIRVIENTA PARA CORTA FAMILIA se precisa, Cangallo 3382.

SIRVIENTA PARA TODO TRABAJO NEcesito, Cochabamba 443.

SE PRECISA SIRVIENTA CON RECOmendaciones, Chile 2559.

SIRVIENTA SE NECESITA, Rawson 269.

SE NECESITA SIRVIENTA, RIVADAVIA 3274. v23

SIRVIENTA PARA TODO SERVICIO con cama se necesita, Rivera 338.

SIRVIENTA PARA LAVAR Y PLANCHAR se necesita, Corrientes 982.

SE NECESITA SIRVIENTA CON CAMA; sueldo 40 $, Independencia 2402.

SIRVIENTA SE NECESITA PARA MAtrimonio solo, Defensa 940.

SIRVIENTA SE NECESITA, SAN JUAN 1819.

SIRVIENTA ASEADA PARA TODO SERvicio se necesita, Pringles 441. v23

SIRVIENTA SE NECESITA PARA MAtrimonio, Jujuy 1464.

SIRVIENTA SE NECESITA, ESMERALda 870.

SIRVIENTA PARA CORTA FAMILIA, que sepa cocinar se necesita, Cangallo 1515.

SIRVIENTA española, SE PRECISA PARA corta familia, Solís 1052.

SIRVIENTA SE NECESITA PARA TODO servicio, Pringles 476. v23

SE NECESITA MUCAMA PARA RESTaurant; Cabello 3561. v23

SIRVIENTA SE NECESITA; MENDOza 2134. v23

SIRVIENTA LIMPIA, SE NECESITA; Lavalle 773, piso 3o.

SE NECESITA SIRVIENTA DE 17 Á 24 años, buen sueldo; Corrientes 1163.

SIRVIENTA SE NECESITA, DE 18 Á 20 años, para todo trabajo; Defensa 853.

SIRVIENTA QUE ENTIENDA ALGO COcina, se necesita; 40 $; Sarmiento 2515.

SIRVIENTA SE NECESITA, AYACUCHO 466. v23

SIRVIENTA SE NECESITA, PARA TOdo servicio, Virasoro 25. v23

SIRVIENTA SE NECESITA, SUELDO 30 pesos, buen trato, Jujuy 1268. v22

SIRVIENTA SE NECESITA, CON CAMA, Cochabamba 3193. v22

SIRVIENTA O MUCHACHA PARA CORta familia se necesita, Melo 784. v22

SIRVIENTA QUE SEPA COCINAR, SE precisa para familia, Yatay 142. v22

SIRVIENTA QUE ENTIENDA DE COCIna, se precisa, Sarmiento 1940. v22

SIRVIENTA CON CAMA SE NECESITA, Canning 1153. v22

SE NECESITA niñera CON RECOMENdaciones, Rodríguez Peña 750. v22

SIRVIENTA PARA CORTA FAMILIA se necesita, San Carlos 2930. v22

SE NECESITA COCINERO, PARA FONda, Bella Vista 1680. v22

SIRVIENTA PARA LA COCINA Y otros trabajos, tratar Thames 2174. v22

SIRVIENTA RECIEN VENIDA, PRECIsamente, Malabo 765. v22

SIRVIENTA SE NECESITA, BERUTI 556. v22

SIRVIENTA FORMAL, SIN CAMA, PARA todo trabajo, que entienda algo de cocina se necesita, Belgrano 3172, 1er. piso.

SERVICIO DOMESTICO PEDIDO

SE NECESITA SIRVIENTA PARA CORta familia, Flores 3656, Núñez Sárfield.

SIRVIENTA SE NECESITA PARA MAtrimonio, con cama, Medrano 1922.

SIRVIENTA QUE ENTIENDA DE COCIna necesito, ocurrir 3 de Febrero 1654.

SIRVIENTA QUE SEPA LAVAR Y PLANchar liso preferuse, Cangallo 1777. v24

SIRVIENTA SE NECESITA QUE SEPA de cocina, 40 $, Mercedes 355 (Flores). v24

SE PRECISA MUCHACHA SIRVIENTA, se paga 30 $, Pueyrredón 1174, dep. 1o. v23

SIRVIENTA JOVEN QUE ENTIENDA DE cocina 45 $, se necesita, Anchorena 1772. v23

SIRVIENTA SE NECESITA PARA TODO servicio, buen sueldo, Lavalle 1362, ter. piso.

SIRVIENTA SIN CAMA PARA LA COCIna y otros quehaceres necesito, sueldo 40 $. Palpa 2401, Belgrano.

SIRVIENTA SE NECESITA, PARA CAsa de familia, con ó sin cama; Pichincha 1288.

SIRVIENTA CON CAMA, PARA SERVIR á dos personas, se necesita, Humahuaca 4216 esquina Gazcón.

SIRVIENTA SE NECESITA, QUE SEPA cocinar, con cama, sueldo 40 $, Victoria 2630.

SE NECESITA SIRVIENTA PARA TODO trabajo, que entienda algo de cocina, Avellaneda 2106, Flores. v23

SE PRECISA SIRVIENTA SIN CAMA, para ayudar en la cocina, fonda; Rivadavia 4440.

SIRVIENTA PARA TODO TRABAJO, con cama, para matrimonio solo, se necesita; Carlos Calvo 2812.

SIRVIENTA QUE SEPA ALGO DE COCIna se necesita, buen sueldo; Victoria 1802.

SIRVIENTA SIN CAMA, PARA MATRImonio se precisa sueldo 30 $, Entre Ríos 263.

SIRVIENTA PRECISA CORTA FAMLIA, buen sueldo, si es casada se da pieza al marido, Frías 144.

SE NECESITA SIRVIENTA DE 17 años para corta familia, Avellaneda, Pilotro General Domínguez 609. v23

SE NECESITA MUCAMA QUE SEPA SU obligación, para matrimonio solo, Billinghurst 1007, esquina Córdoba. v23

SE PRECISA SIRVIENTA CON CAMA, que entienda de cocina, lavar y estirar ropa, sueldo 40 $, Santiago del Estero 1231.

SIRVIENTA PARA TODO TRABAJO Y que sepa algo de cocina se necesita, Santa Fe 1480.

SIRVIENTA PARA TODO SERVICIO DE matrimonio solo se necesita, sueldo 40 pesos, Ecuador 1147.

SIRVIENTA EXTRANJERA SE NECESIta con cama que sepa cocinar y otros quehaceres, sueldo 45 $, R. Falcón 2155.

SIRVIENTA QUE ENTIENDA ALGO de cocina, con recomendación, se necesita; Solís 945.

SIRVIENTA CON RECOMENDACIONES se necesita; ocurrir Hotel Colón, pieza 64.

SIRVIENTA COMPETENTE, PARA TOdo trabajo, se precisa; Independencia 2282.

SIRVIENTA RECOMENDADA, QUE sepa de cocina, necesito, para matrimonio; Callao 453.

SE NECESITA SIRVIENTA QUE entienda algo de cocina, para casa de corta familia, Paso 781. v22

SE NECESITA MUCAMA CON BUENAS recomendaciones, Chacabuco 615, tratar de 10 a. m. v22

SE NECESITA MUCAMA CON BUENAS recomendaciones, Chacabuco 615, tratar de 10 a. m. v22

SIRVIENTA JOVEN NECESITA FAMIlia de dos personas, buen sueldo, Entre Ríos 481. v22

SIRVIENTA española SE NECESITA, se prefiere recién llegada, Río de Janeiro 1546. v22

SIRVIENTA SE PRECISA, BUSTAMANte 382. v22

SIRVIENTA PARA TODO TRABAJO menos lavado se necesita, Rivadavia 8244. v22

SE NECESITA UNA CHICA DE 12 años para ayudar en los quehaceres de casa, D. Mitre 2513. v22

SIRVIENTA QUE ENTIENDA DE COcina, se prefiere vasco-española, buen sueldo, Rawson 26. v22

SE PRECISA SIRVIENTA, PARA TODO servicio de corta familia, que entienda de cocina, Bolívar 1445. v23

SE NECESITA COCINERA Y PARA otras quehaceres, en inútil presentarse si no sabe cocinar, Almagro 156. v22

SIRVIENTA PARA CORTA FAMILIA, se necesita, que cocine, Gdo. del Estero 1561. v22

SIRVIENTA QUE ENTIENDA DE COCIna, se necesita, matrimonio solo, Malabia 2168. v23

SIRVIENTA SE PRECISA, PARA TODO trabajo, que entienda algo de cocina, para corta familia, Lavalle 3323. v23

SIRVIENTA SE NECESITA QUE SEPA cocinar, para corta familia extranjera, buen sueldo, Alvarez 1725, Palermo. v22

SIRVIENTA CON CAMA Y QUE SEPA cocinar, se precisa, Entre Ríos 1511, 2o. piso. v22

SE NECESITA SIRVIENTA QUE ENtienda de cocina, sueldo 40 $. Presentarse después de las 12 m. v23

SIRVIENTA CON CAMA, PRECISASE para matrimonio, Lavalleja 229 y Corrientes. v23

SE NECESITAN DOS SIRVIENTAS, UNA para la cocina y otra mucama, Ecuador 879 v22

SIRVIENTA PRECISASE PARA QUEHAceres de matrimonio, Santa Fe 5164, 1ro 4. v22

SE NECESITA SIRVIENTA PARA TODO trabajo, Belgrano 2674, Villa del Parque, casa Villa Eduardo. v22

SIRVIENTA QUE SEPA COCINAR, ITAliana, argentina ó francesa, recomendada, se necesita, Santiago del Estero 1650. v23

SE PRECISA LAVANDERA ITALIANA, para taller, que sepa su obligación y medio oficiala adelantada planchadora, calle Guemes 3782.

SE NECESITA SIRVIENTA QUE ENtienda de cocina para matrimonio; prefiérase italiana, se admite con niño, Viamonte 1052. v23

SIRVIENTA QUE ENTIENDA MUY BIEN de cocina se necesita para corta familia, se prefiere italiana, buen sueldo, Junín 23, 2o. piso.

SIRVIENTA PARA TODO TRABAJO SE necesita, se prefiere vasca ó italiana, inútil presentarse sin buenas recomendaciones, Patagones 608. v23

SIRVIENTA PARA MATRIMONIO SOlo para todos los quehaceres de la casa, se necesita, buen sueldo, Triunvirato 2940, de 9 á 11 y de 2 á 4. v22

SE NECESITA SIRVIENTA DE 15 Á 20 años, que sepa algo de cocina y una muchacha de 13 á 14 años, tratar Sud América 2355, Flores. v22

SIRVIENTA SE NECESITA, QUE SEPA algo de cocina, corta familia, 35 á 40 pesos, Puan 264, bajarse al 6000 de Rivadavia. v22

Señorita ITALIANA, EDUCADA Y REcomendada Irlo á Italia con señora distinguida, como dama de compañía, Charcas 2947, dep. 9. v25

SIRVIENTA QUE ENTIENDA DE COcina, se necesita para el servicio de tres personas, con buenas recomendaciones, sueldo 50 $ y buen trato, para tratar de 12 á 4; Paseo de Julio 22, 3er. piso. v22

Señora SOLA, FORMAL, PARA EL cuidado de una señora y de la casa, habiendo el servicio necesario, que sepa coser y cortar, con buenas referencias y pocas pretensiones, se precisa; Venezuela 2142.

SERVICIO DOMESTICO OFRECIDO

AMA CON LECHE BUENA DE 6 MESES se ofrece, Freyre y Vedia 4871. v23

AMA DE LECHE SE OFRECE, 3, DE Irigoyen 1327.

AMA DE LECHE española JOVEN se ofrece, Piedras 1274.

AMA SE OFRECE, PARA CRIAR EN su casa, Bolívar 154, Lomas. v23

AMA PRIMERIZA, JOVEN, SE OFREce, con certificado médico, Garay 501.

AMA CON CERTIFICADO SE OFRECE para criar en su casa, Muñiz 980. v24

AMA DE 20 años, SE OFRECE, española, leche de un mes, Santa Rosalía 1142, Barracas al Norte.

AMAS ITALIANAS, vasco-españolas, francesas, robustas, revisadas, solas, viudas, ofrécense. Tel. 1114, Lin. Junín 277.

AMAS ROBUSTAS, ITALIANAS, VASCAS, ofrecense sin pretensiones, van al campo, Lavalle 1586.

AMA SE OFRECE PARA CRIAR EN su casa; no tiene chico; San Juan 2753, pieza 13. v24

AMA DE LECHE ITALIANA SE OFREce para criar en su casa, no tiene chico de pecho, Emilio Mitre 1420. v22

AMA española LECHE DE DOS MESES, abundante para casa del niño, se ofrece, Sarandí 1358.

AMA española, LECHE DE 4 MESES, SE ofrece para dar el pecho 4 veces por día, Conde 1568, Belgrano. v23

AMA CON BUENA LECHE, SE ofrece para criar en su casa, San Nicolás 1098, Floresta. v22

AMA VASCO-española SE OFRECE CON 42 leche abundante de 6 meses y con certificados, Lorla 257. v22

AMA ITALIANA SE OFRECE para criar en su casa con abundante y muy buena leche de 4 meses, Castillo 629, ciudad. v22

AMA DE LECHE SE OFRECE PARA criar en su casa, niño ó niña, con abundante leche, buena, sana, leche de un mes; Charcas 2867, dep. 1o. v24

AMA vascoespañola, SE OFRECE PARA niño en su casa, Avenida Forest 365, Chacarita. v22

AMA SE OFRECE, española, CON LECHE de 3 meses y medio, abundante, Rivadavia 1953. v22

AMA SE OFRECE PARA CRIAR EN su casa niño de despecho ó mamadera, Rojas 972, Caballito. v22

AMA SE OFRECE PARA CASA DEL niño, con leche de 4 meses, buena y abundante, buena presencia, San José 1838, v24

AMA PARA CRIAR EN SU CASA Ó del niño se ofrece, leche á reconocer, española, dirigirse por carta ó personalmente, pueblo Caseros, calle Caseros 668.

AMA SE OFRECE PARA DAR DOS Ó tres veces por día, leche de 3 meses, vasca, bien recomendada, en su casa ó ir á la del niño, Rioja 468, pieza 21. v22

AMA SE OFRECE PARA CRIAR EN su casa, tiene abundante leche de 3 meses certificados, Venezuela 1953, pieza 9. v22

AMA DE LLAVES señora ITALIANA, joven de correcta presentación y costumbres, con referencias de probidad á satisfacción, se ofrece, M. M., Rivadavia 1119. v23

AMA española, PRIMERIZA Y ROBUSta se ofrece para dar el pecho cuatro veces por día ó para criar en su casa, leche de un mes, Nahuel Huapí 2987, Belgrano. v24

AMA CON LECHE DE 15 DIAS, española, navarra, primeriza, llegada recien en el vapor Reina Victoria, edad 23 años, se ofrece con buenos informes y presentada por su padre, dirigirse Narcisa Giménez, Hotel de Inmigrantes.

COCINERO ITALIANO BUENO, SE ofrece, Chile 1749.

COCINERA CON BUENAS RECCOMENdaciones se ofrece; Juncal 1255.

COCINERA SE OFRECE, SABE SU obligación, Defensa 135, pieza 60.

COCINERA SENCILLA SE OFRECE, buenos informes; Chacabuco 667.

COCINERA Y niñera SERIAS SE OFREcen, tratar Belgrano 1917. v23

COCINERA RECOMENDADA SE OFREce, Andes 1326.

COCINERA O SIRVIENTA SE OFRECE, Tacuarí 725.

COCINERA SE OFRECE PARA CIUDAD ó campo; Chacarita, Dorrego 1554. v23

COCINERA BIEN RECOMENDADA SE ofrece; Perú 688.

COCINERA SENCILLA, vascoespañola, sabe planchar, se ofrece; Alsina 2401.

COCINERA DE BUENA PRESENCIA, SE ofrece, tratar C. D., Brasil 434. v22

CASERA DE PROFESION CON MARIDO, se ofrece, Solar 4680. v22

COCINERA JOVEN SE OFRECE, PAra corta familia; Belgrano 1251. v23

COCINERA REPOSTERA MUY COMPEtente, se ofrece, Andes 1052, dep. 3.

COCINERO ITALIANO, FORMAL, SE ofrece, de profesión, Méjico 2376.

COCINERO JOVEN español DE PROFEsion con certificados se ofrece, familia ó negocio, Perú 978, pieza 27. v23

COCINERA Y OTROS QUEHACERES para matrimonio ó persona sola se ofrece, Charcas 1582, depto. 4.

COCINERA Y MUCAMA señoritas SERIAS se ofrece para casa de familia decente ó matrimonio solo, tratar Alsina 1764.

COCINERA señora FORMAL PARA corta familia se ofrece, va al campo en la temporada, Rodríguez Peña 381.

COCINERA FORMAL, ARGENTINA, SE ofrece, sin cama, J. G., Santa Adelaida 366.

COCINERA Y OTROS QUEHACERES, se ofrece, con pieza para el marido, buenos informes; tratar Alsina 1262, pieza 13.

COCINERA SE OFRECE PARA COCINA sencilla y otros quehaceres, Victoria 4376.

COCINERA CON 2 CHICOS Y OTRO trabajo se ofrece recién llegada de España, Cochabamba 900. v23

COCINERA DE PROFESION SE OFRECE para campo ó ciudad, Sáenz Peña 734, pieza 18.

COCINERA SENCILLA PARA TODO SERvicio se ofrece recomendada, sabe su obligación, Talcahuano 1071. v23

COCINERO REPOSTERO SE OFRECE, 70 $, por carta Paulino González, Cerrito 421. v24

COCINERA Y MUCAMA SE OFRECEN, con buenas recomendaciones; Talcahuano 61, 1er. piso.

COCINERA JOVEN, SE OFRECE PARA cocina y otros quehaceres, con buenas recomendaciones; Bolívar 276.

COCINERA COMPETENTE Y MUCHAcha que sabe cocinar se ofrecen á corta familia, Gral. Urquiza 318. v22

COCINERA SE OFRECE PARA CORTA familia, con cama, 15 de Noviembre 1151. v23

COCINERA SE OFRECE SIN CAMA, para cocina sencilla, Paraguay 1541, pieza 15. v22

COCINERA ASEADA Y RECOMENDAda, se ofrece, sin pretensiones y educada, de familia distinguida; Libertad 20. v24

COCINERA CON BUENAS RECOMENDAciones se ofrece con un chico que ayuda al trabajo de casa, desea ganar 35 $. Solís 341. v23

COCINERA SE OFRECE CON HIJA DE 11 años para todo servicio de poca familia, entiende de cualquier trabajo, tratar Semillosa 1400.

COCINERA SE OFRECE CON RECOmendaciones, sabe su obligación, en familia española, 50 $, Caseros 1445, departamento 1o. v22

DOS SIRVIENTAS, TODO SERVICIO, se ofrecen, juntas ó separadas; B. Mitre 3138.

HOMBRE JOVEN, español, SE OFREce para peón ú otro trabajo, práctico en limpieza y mandados, sabe cuidar, buenos certificados; Independencia 1268. v23

JOVEN RECIEN LLEGADO SE OFRECE para corta familia, Paraná 45. v23

JOVEN RECIEN VENIDO, ITALIANO, de 19 años, con recomendaciones se ofrece para todo trabajo, Guemes 3165.

JOVEN española SE OFRECE PARA servicio de corta familia ó niñera; Tacuarí 1319. v23

JOVEN SE OFRECE PARA CUALQUIER trabajo, con recomendaciones, Ayacucho 965, pieza 15. v22

JOVENES SE OFRECEN PARA TODO trabajo, dos hermanos, ciudad ó cerca capital, Stastny, Zapiola 1384, Belgrano. v22

JOVEN DE 21 años SE OFRECE PARA mucamo ó portero, sabe su obligación con buenas recomendaciones, por carta á personalmente, Bulnes 937. v23

JOVEN SE OFRECE PARA COMPAñía de señora ó señorita, escribir ó personalmente á S. B. T., Humboldt 2423, dep. 9. v22

JOVEN SE OFRECE PARA LIMPIEZA O portero, con buenos certificados, sin sueldo, Paseo de Julio 1893, de 10 á 12, José Puentes. v22

JOVEN vascoespañol SE OFRECE COMO mozo de piezas, para hotel ó casa análoga ó para mucamo, señor solo, tiene buena presencia, habla francés y con buenas recomendaciones, Libertad 358, dep. 5.

LAVANDERAS SE OFRECEN DOS, Moreno 2035, Gracia Saladina. v24

LAVANDERA POR DIA SE OFRECE, Salguero 1633. v22

LAVANDERA SE OFRECE PARA LAvar afuera, Acevedo 2126, Palermo.

LAVANDERA SE OFRECE PARA lavar afuera, Chile 1429.

LAVANDERA, PLANCHADORA DE proción se ofrece por día, Jujuy 1021.

LAVANDERA SE OFRECE POR DIA, Santa Fe 1481.

LAVANDERA SE OFRECE PARA afuera ó en su casa, Sáenz Peña 734.

LAVANDERA SE OFRECE PARA LAVAR afuera ó en su casa, Rincón 490. v23

LAVANDERA SE OFRECE POR DIA, Cangallo 1559.

LAVANDERA SE OFRECE, RODRIGUEZ Peña 358.

LAVANDERA SE OFRECE PARA CASA de familia; Cangallo 1308.

LAVANDERA POR DIA PARA CASA de familia, se ofrece; Juncal 2814.

LAVANDERA PARA LAVAR ROPA Y pisos, se ofrece; Méjico 2341. v22

LAVANDERA DE PROFESION SE ofrece á casa particular, Belgrano 2373. v22

LAVANDERA BUENA SE OFRECE PAra su casa; Venezuela 1422, pieza 6. v23

LAVANDERA Y PLANCHADORA, señora formal, se ofrece; Rincón 752, pieza 7.

LAVANDERA O SIRVIENTA SE OFREce para casa de negocio; Venezuela 1468, pieza 6.

LAVANDERA SE OFRECE PARA LAvar afuera ó adentro; dirigirse Venezuela 1127.

LAVANDERA BUENA SE OFRECE PARA lavar dos días afuera por semana, tratar Rivadavia 2561.

LAVANDERA Y PLANCHADORA SE ofrece para lavar y planchar en su casa, Solís 544. v23

LAVANDERA SE OFRECE POR DIA, para casa de familia ó hacer limpieza dos horas por día; Méjico 783.

LAVANDERA PARA HOTEL O CASA de familia, con recomendaciones, se ofrece; Lima 745, pieza 10.

LAVANDERA SE OFRECE EN SU CASA ó afuera, 24 Noviembre 110, no hay papel. v22

LAVANDERA PARA CASA PARTICULAR con recomendaciones, se ofrece, Cangallo 2426. v22

LAVANDERA SE OFRECE LAVAR Y otros quehaceres, Constitución 4121, F. Gonzalez. v23

MUCAMA SE OFRECE, SABE SU OBLIgación y coser, corta familia, Méjico 1250, p. 1o. v23

SERVICIO DOMESTICO OFRECIDO

MUCAMA Y COCINERA, SE OFRECEN juntas, Moreno 2575.

MATRIMONIO JOVEN SIN HIJOS de alta Italia, se ofrece, Cangallo 1030. v23

MUCAMA CON RECOMENDACION SE ofrece; Malabia 3289.

MUCAMA SE OFRECE, TRATAR LIMA 1174.

MUCAMA Y COCINERA, vasco-españolas, se ofrecen, hermanas, Munsilla 36.

MATRIMONIO JOVEN SE OFRECE PARA todo servicio, Sud América 86.

MUCAMA PRACTICA SE OFRECE, D. DE Irigoyen 1242.

MUCHACHA DE 16 años, SE OFRECE para cualquier trabajo; Solís 551.

MUCAMA SE OFRECE; CHARCAS 1541.

MUCAMA DE COMEDOR SE OFRECE; San José 1867.

MUCAMA SE OFRECE, LAPRIDA 79.

MUCHACHA PARA COCINERA O MUcama se ofrece, Cevallos 830. v23

MUCAMA SE OFRECE PARA CASA DE pensión ú hotel, Venezuela 1115. v23

MUCAMA DE COMEDOR SE OFRECE práctica, R. Peña 175. v23

MUCHACHA SE OFRECE, DE 14 Á 15 años; Méjico 434.

MUCAMA O SIRVIENTA SE OFRECE, para corta familia; San Juan 1022. v23

MUCAMA O SIRVIENTA SE OFRECE, para corta familia; Tacuarí 1419. v23

MUCHACHO DE 16 años, SE OFRECE para corta familia; Pichincha 1727.

MUCHACHO PARA CASA FAMILIA, SE ofrece; Pozos 718.

MUCAMA COSTURERA, ENTIENDE algo de peinar, se ofrece; Lima 1174. v24

MUCAMA SE OFRECE PARA CASA de familia; Montes de Oca 2139. v23

MUCAMA JOVEN, española, SE OFREce; Balcarce 465, pieza 12.

MUCHACHO DE 14 Á 15 años, SE ofrece, Córdoba 858. v22

MUCAMA SE OFRECE, SERIA Y DE confianza, Méjico 1992. v22

MUCAMA SE OFRECE, DE 17 años, Perú 1070. v22

MUCAMA QUE SABE SU OBLIGACION, ciudad ó campo, se ofrece, Liniers 503. v23

MUCAMA SE OFRECE, VA AL CAMPO recomendada y de buena presencia Humberto 543.

MUCAMA O SIRVIENTA SE OFRECE con buenas recomendaciones, Santa Fe 1153.

MATRIMONIO SE OFRECE PARA campo ella cocinera él quintero, sabe manejar coche, con recomendaciones, Defensa 316.

MATRIMONIO SE OFRECE, AMBOS mucamos, con buena recomendacion para campaña, Defensa 310.

MUCHACHA SE OFRECE PARA niñera ó ayudar, por carta M. Herrera, Reconquista 399. v23

MUCHACHO de 16 años, SE OFRECE recién venido, para cualquier trabajo, Paraguay 1453, pieza 42.

MUCAMA O niñera, DE BUENA PREsencia, con recomendaciones, se ofrece, para casa de familia; B. de Irigoyen 94.

MUCAMA INGLESA, SE OFRECE, casa seria, de poca familia; no se atiende por carta; Córdoba 2263. v23

MUCHACHA SE OFRECE PARA MATRImonio solo ó niñera, de 12 á 13 años, Chile 1429.

MUCAMO JOVEN SE OFRECE CON buenas recomendaciones, personal ó por carta, Carlos Pellegrini 670, C. V. v23

MUCAMA FORMAL Y CON BUENAS REcomendaciones se ofrece, Constitucion 3769. v23

MATRIMONIO español, SIN HIJOS SE ofrece, ella cocinera y él peón, informes Balcarce 799.

MUCHACHA de 14 años SE OFRECE para niñera ó otro servicio, B. de Irigoyen 1073, p. 2.

MUCAMO MUY COMPETENTE, CON buena ropa y presencia, se ofrece, Av. de Mayo 176. v24

MATRIMONIO SE OFRECE, español, mucamo y mucama, practicos en el trabajo, San José 707.

MUCAMA SE OFRECE CON BUENAS recomendaciones, casa de pensión ó particular, Bolívar 731, pieza 9.

MUCHACHA SE OFRECE PARA SIRvienta ó niñera, Piedras, 1268, pieza 72.

MUCHACHO SE OFRECE PARA PEON de cocina mucamo ó cualquier otro trabajo, Piedras 1268, pieza 70.

MUCAMA SE OFRECE PARA MATRImonio solo ó corta familia, Alsina 1519, pieza 7.

MATRIMONIO SE OFRECE, SABE COCInar y todo otro trabajo, ciudad ó campo, Salta 1816.

MUCAMA SE OFRECE CON BUENAS recomendaciones, entiende algo de cocina, Piedras 687.

MUCAMA SE OFRECE, ENTIENDE algo de cocina y tiene familia, E. Unidos 1390.

MUCAMA ó niñera SE OFRECE, SAbiendo bien su obligación, tiene buenos informes, Moreno 1359, pieza 9. v23

MUCHACHAS SE OFRECEN DOS, una recién venida y otra práctica; Tucuman 822, dep. 2.

MUCAMA O SIRVIENTA SE OFRECE para corta familia, con buenas recomendaciones, San Juan 1022.

MUCAMA FORMAL SE OFRECE PARA todo trabajo corta familia, Moreno número 3034.

MATRIMONIO JOVEN SIN HIJOS SE ofrece, ella cocinera señorita, él quintero ú otros trabajos, Belgrano 1251. v24

MUCAMA SE OFRECE CON BUENAS recomendaciones, hotel Progreso, pieza 21, Sarmiento 1040. v21

MUCHACHO RECIEN VENIDO, SE ofrece para cualquier trabajo, sin pretensiones, Charcas 801.

MUJER FORMAL, SE OFRECE PARA todo trabajo, menos cocinar, Rivadavia 3533.

MUCAMA SE OFRECE PARA HOTEL O casa de pensión ó señora sola, B. de Irigoyen 984, al fondo.

MATRIMONIO JOVEN español para mucamo, se ofrece, 25 de Mayo 407, por carta Juan Martín.

MATRIMONIO CATALAN, QUINTERO Y cocinera con buenas recomendaciones, se ofrece, Chacabuco 1066. v22

MUCHACHA RECIEN LLEGADA, DE buena familia, se ofrece como sirvienta tratar Independencia 532. v22

MATRIMONIO SE OFRECE, MUCAMO con recomendaciones, Cerrito 139, Segundo patio. v22

MUCAMA DE ADENTRO O niñera, SE ofrece en casa de familia distinguida, sueldo de 40 á 45 $, Meza 1213. v22

MUCHACHO DE 14 años español, OFREcese para limpieza y mandados, Gral Guido 1976. v22

MUCHACHO español, DE 13 años, RECién venido, se ofrece para cualquier trabajo, Sarandí 356. v22

MUCAMA SE OFRECE, CON BUENAS recomendaciones, para corta familia, Brasil 1762.

MUCHACHA SE OFRECE PARA MUcama ó todo servicio, Armonía 1225, con buenas recomendaciones. v22

MATRIMONIO FORMAL, ITALIANO, mucamo y hábil cocinera, se ofrece, Provincias Unidas 567. v23

MATRIMONIO SE OFRECE EL para quintero, ella cocinera ó mucama, Paraguay 1453, comedor. v23

MATRIMONIO español, ELLA RECIEN llegada, jovenes, de 29 y 21 años, se ofrece para ciudad ó campaña; sueldo mínimo 50 $; O'Brien 205-187.

MATRIMONIO JOVEN DE BUENA PREsencia y sin hijos con recomendaciones se ofrece para hotel ó buena casa particular, Bernardo de Irigoyen 94.

MUCHACHA RECIEN VENIDA DE 14 años para niñera ó sirvienta para todo servicio, garantizando su conducta y honradez se ofrece; Piedras 530.

MUCAMA ó niñera SE OFRECE PARA corta familia, con buenas recomendaciones, para ciudad ó pueblo cercano, Lavalle 1045.

MATRIMONIO JOVEN SIN HIJOS, SE ofrece para ciudad ó campaña, con buenas recomendaciones, Montes de Oca 2099, dep. 21. v23

MATRIMONIO JOVEN VASCO-NAVARRO se ofrece, ella mucama muy competente, habla francés, él para todo trabajo, ciudad ó campo (Hotel Navarro), Falucho 42.

MUCAMA DE BUENA PRESENCIA, O sirvienta para todo trabajo, se ofrece, recomendada, para ciudad ó campo; Solís 1031.

MATRIMONIO SIN HIJOS SE OFRECE, ella para todo trabajo menos cocina y él para cualquier otra trabajo, entiende de cocina, Rondeau 3222.

MUCHACHA DE 15 Á 16 años, SE ofrece para sirvienta de corta familia, habiendo su obligación; Charcas 2367, departamento 16. v23

MAT

SOCIEDADES

SOCIEDAD RURAL GUALEGUAYCHU.—Exposición ganadera, agrícola é industrial, el 6 de Octubre 1913. — Se invita á los estancieros é industriales de Buenos Aires, Entre Ríos y Corrientes, concurran con sus productos á este importante torneo. Por datos, gerencia de la sociedad. v4oct.

EDICTOS JUDICIALES

EL señor JUEZ DE 1a. INSTANCIA EN lo civil, de la capital de la República, doctor don Juan Carlos Lagos, ha dispuesto se cite, llame y emplace por el término de treinta días, contados desde la primera publicación del presente, á todos los que se consideren con derecho á los bienes cedados por don Enrique Bonifacio, ya sean como herederos ó acreedores, para que dentro de dicho término comparezcan á deducir sus acciones en forma, por ante su juzgado y secretaría del que suscribe, bajo apercibimiento de lo que hubiere lugar por derecho. Buenos Aires, Agosto 25 de 1913. Manuel Berterreche, secretario. v24s

BANCOS Y COMPAÑIAS ANONIMAS

BANCO DE GALICIA Y BUENOS AIres, fundado el 6 de Noviembre de 1905. Casa matriz 445 Cangallo 456, Buenos Aires. Dirección telegráfica: "Galbank". Sucursales: En la capital: No. 1 (Flores), calle Rivadavia 7625; No. 2, calle San Juan 3101; No. 3, calle Corrientes 3220; No. 4, calle Entre Ríos 265; No. 5, calle Belgrano 2528; No. 6, (Barracas), calle Montes de Oca 1702; sucursal núm. 7, Rivadavia 3880. Suc. núm. 8, Rivera 550. En el interior (provincia de Buenos Aires): Avellaneda, Lomas de Zamora, Chascomús, San Fernando. En el exterior: Montevideo, calle Cerrito 388.

Capital suscripto. . . $ m/n. 30.000.000.—
Fondo de reserva. . . $ m/n. 4.337.262.62

Efectúa toda clase de operaciones bancarias.

ABONA POR DEPOSITOS

En cuenta corriente.	1	%
A plazo fijo de 30 días. . .	1 ½	"
A plazo fijo de 60 días. . .	2	"
A plazo fijo de 90 días. . .	4 ½	"
A plazo fijo de 180 días. . .	5	"
A mayor plazo.	Conven.	
En Caja de Ahorro, después de 60 días, desde pesos 10 moneda nacional hasta pesos 20.000	4	o/o

COBRA

Por adelantos en cuenta corriente.	9	%
Por descuento.	Conven.	
Por administrar propiedades. .		
Tarifa módica.		

El Banco vende letras de cambio y expide cartas de crédito sobre todos los puntos de España, Italia, Francia, Inglaterra, Alemania, Portugal y otros.—1.º de Septiembre de 1913.

BANCO DE LA PROVINCIA DE BUEnos Aires.

Capital autorizado $ 125.000.000
" emitido " 50.000.000
" sección hipotecaria. . . . . " 25.000.000 75.000.000
Capital realizado . . . . . $ 50.228.550
Fondo de reserva. . . . . " 4.151.355

Casa matriz, en La Plata, Casa de Buenos Aires, San Martín núms. 133|39 y Bartolomé Mitre núm. 455.

56 sucursales en la provincia de Buenos Aires.

Agencias en la Capital Federal: Núm. 1, calle Bernardo de Irigoyen 920 y Núm. 2, calle Santa Fe 1859 esq. Río Bamba.

Corresponsales en los demás pueblos de la provincia y en los principales puntos del interior de la República y territorios nacionales y en las más importantes plazas comerciales del exterior: en Europa, Estados Unidos de América, Méjico, Panamá, Cuba, Costa Rica, Guatemala, San Salvador, Venezuela, Colombia, Perú, Chile, Bolivia, Uruguay y Paraguay.

Tiene corresponsales y gira sobre todos los puntos de ESPAÑA, y los de FRANCIA é ITALIA que tienen oficina postal.

El Banco se ocupa de toda clase de operaciones bancarias: Descuentos, cauciones, recibe depósitos, abre cuentas corrientes, emite giros y cartas de crédito. Se encarga de cobranzas de documentos, cupones y cuotas de terrenos: de administraciones generales y de propiedades. Hace préstamos con garantía hipotecaria, en efectivo y en bonos pagaderos en 33 años.

TASA DE INTERES

Abona: Depósitos en cte. o|s y cll	1	%
Caja de ahorros hasta 10.000 $ después de 60 días	4	%
Con libreta á 90 días renovables hasta $ 20.000.	4	%
Depósitos á plazo fijo á 30 días	2	%
Depósitos á plazo fijo á 60 días	3	%
Depósitos á plazo fijo á 90 días	3 ½	%
Mayor plazo, convencional.		
Cobra: por adelantos en cte. . .	8	%

Buenos Aires, Julio 10 de 1913.
Virginio Maffei, gerente.

BANCO ALEMAN TRANSATLANTICO—Oficina principal en Buenos Aires, calle B. Mitre y Reconquista. Sucursales urbanas: núm. 1, Callao esquina Corrientes; número 2, Santa Fe esquina Larca; número 3, B. de Irigoyen 1588. Sucursales en Mendoza, Rosario de Santa Fe, Tucumán, Uruguay, Chile, Arica, Brasil (San Paulo y Santos); Perú, Bolivia y España.

PAGA

Por depósitos en cuenta corriente oro.	Sin interés	
Id papel hasta $ 200.000 m/n. .	1	%
A plazo fijo hasta 20.000 $ oro ó $ 50.000 m/n, por dos meses.	2 ½	%
Por tres meses.	4	%
Por seis meses.	4 ½	%
En Caja de Ahorros cuando no se retiren dentro de 60 días desde $ 10 á 20.000. . . .	4	%.

C. Lingenfelder, gerente.

BANCO DE LONDRES Y RIO DE LA Plata Ltdo.—Londres, París, Amberes, agencia en Nueva York, Buenos Aires, Bartolomé Mitre 399; Barracas al Norte, Avenida Montes de Oca 701; Once de Septiembre, Pueyrredón 801; Bernardo de Irigoyen 1138; Boca, Almirante Brown 1150; sucursal Norte, Santa Fe 2129; Rosario, Mendoza, Bahía Blanca, Concordia, Tucumán, Paraná, Córdoba, Montevideo: calle Cerrito 203, y agencia calle Río Negro número 5; Paysandú, Salto Oriental, Río de Janeiro, Pará, Pernambuco, Sao Paulo, Santos, Bahía, Curityba, Victoria, Manaos (Brasil), Valparaíso. La tasa de interés de este Banco desde la fecha hasta nuevo aviso, será como sigue:

	Papel
Por depósitos en cuenta corriente.	sin interés
Id á tres meses fijos.	3 ½ %
	Oro sellado
Por depósitos en cuenta corriente sin interés	
Id por tres meses fijos. . . .	3 ½ %
Id por seis meses fijos.	4 "
Adelantos en cuenta corriente. .	8 "

Se reciben depósitos en Caja de Ahorros en las sucursales Once de Septiembre, calle Santa Fe, calle Bernardo de Irigoyen, Boca del Riachuelo y Barracas al Norte.

James Dey y Harry Scott, gerentes. — Septiembre 1o. de 1911.

BANCO ANGLO-SUDAMERICANO, Ltdo. Londres, París, Hamburgo, Montevideo, Buenos Aires, Rosario, Mendoza, San Rafael, Bahía Blanca, Gallegos, Punta Arenas, Coquimbo, Serena, Copiapó, Antofagasta, Concepción, Chillán, Santiago, Valparaíso, Iquique, Agencias en Nueva York y Oruro. Abre cuentas corrientes, recibe depósitos en Caja de Ahorros y á plazo fijo, y efectúa toda clase de operaciones bancarias.

LA PRENSA

Buenos Aires, Septiembre 22 de 1913

LA CAJA DE JUBILACIONES

Los datos que hemos publicado sobre la Caja de Jubilaciones Civiles, que hacen prever que dentro de pocos años, el Estado se verá obligado á soportar la carga del pago de una suma igual ó superior, á la que debe destinar á la deuda que ha contraído en un siglo para impulsar el progreso nacional, deben inducir á los poderes públicos á preocuparse del estudio de su situación.

El examen del detalle de esas informaciones, practicado con el propósito de llegar á su síntesis, revela una deficiencia fundamental en los procedimientos gubernativos, y censurable en alto grado, tratándose de una materia que está regida por la lógica inflexible de los guarismos, y en la cual, una innovación poco meditada, puede producir las consecuencias que ahora se denuncian.

Con arreglo á la naturaleza del asunto, era de esperar que la tentativa de introducir cualquier reforma á la ley que se sancionó en 1904, después de un enclenzudo informe del diputado doctor Gómez, sería pasada por el crisol de un severo análisis, que hiciese desaparecer el temor de una complicación, próxima ó lejana, en el mecanismo de la Caja.

Por desgracia para la confianza ciega que se debería tener en la estabilidad de la institución, el procedimiento que se ha observado, es el inverso del que aconsejaba la prudencia, en la gestión de un asunto de gobierno tan delicado. Por lo general, las diversas reformas de que ha sido objeto la ley, y en las cuales se origina la perspectiva de la quiebra, han sido sancionadas en la última sesión de los períodos legislativos, caracterizándose, como es consiguiente, por la precipitación que distingue las sanciones de esa fecha, y sin que sea posible exceptuar de este juicio, ni el caso en que una de las innovaciones de más trascendencia, fué vetada por el Poder Ejecutivo.

Esta última reforma, es la referente á la edad mínima que debe exigirse para la jubilación.

Al eliminarse de la ley de 1904, ese punto fué objeto de una especial atención. Inspirándose en el principio racional de que es necesario no privar al Estado de servidores en el pleno goce de sus fuerzas, evitando á la vez que esa inmoralidad, cargas enormes para el presupuesto del porvenir, la comisión y el Ministro de Hacienda combatieron decididamente el propósito de no fijar límite de edad. Se negaban á prestigiar una ley de "asistencia ú holgazanería", según la calificación que le dieron. El ministro sostuvo que el límite debía fijarse en 60 años, y la comisión transó porque se estableciese en 55.

Estos antecedentes que constan en el "Diario de Sesiones", y cuya autoridad se refuerza con los datos que se mencionaron sobre legislación comparada, fueron olvidados por completo á los pocos años, en 1909, al sancionarse la ley 6007, que, entre otras reformas, suprimió el límite de edad. Ante las consecuencias que podían sobrevenir con el cambio, el Poder Ejecutivo acudió al recurso excepcional del veto. Este acto del gobierno administrativo, hacía esperar de la Cámara un estudio detenido del asunto, en que no se olvidarían las consideraciones que se adujeron en el debate de la ley de 1904. Sin embargo, las cosas pasaron rápida y tranquilamente en la sesión del 29 de Septiembre de 1909, en la cual, después de breves palabras del miembro informante, la Cámara insistió en su sanción, sin observar siquiera, la forma solemne que para esas insistencias prescribe el artículo 72 de la Constitución.

La parte de la ley referente á la supresión del mínimo de edad, ocupa pocos renglones del breve discurso del miembro informante. No hay una sola alusión á la tenacidad con que el Ministro de Hacienda, doctor Berduc, y la comisión de la Cámara, insistieron en 1902, en que se adoptase ese mínimo, hasta conseguir que se estableciese la edad de 55 años. Y al prescindir de esos importantísimos antecedentes, el único fundamento que se adujo en apoyo de la insistencia por la supresión, fué un informe del presidente de la Caja, "que demuestra—decía el miembro informante—que cuando llegan á los treinta años de servicios, todos los empleados vienen á jubilarse, más ó menos, á la edad de 55 años".

El error del informe de ese funcionario, que prevaleció sobre la opinión del Poder Ejecutivo, se ha puesto en evidencia con las informaciones que hemos dado á conocer. Según sus datos, que proceden de documentos gubernativos, en el término de tres años, que es el tiempo con que cuenta la ley, se han acordado sesenta jubilaciones, en que la edad de cada uno de los favorecidos es menor de cincuenta y cinco, no en unos cuantos meses como calculaba el presidente de la Caja, sino en varios años, cuyo número pasa de diez en diversos casos.

Esa reforma está ejerciendo una gran influencia en la suerte de la institución, pues según las tablas de mortalidad, aumenta en varios años el tiempo durante el cual la Caja tendrá que pagar las jubilaciones. Y si se tiene presente el cálculo que hemos publicado al respecto, se comprende el alcance del golpe que se ha inferido á la Caja, con la supresión del mínimo de edad.

En las demás reformas que ha sufrido la ley, se advierte igualmente la misma falta de estudio, que es la causa de que no se hayan tomado en cuenta, ni las perspectivas que ofrece el crecimiento progresivo del personal para la carga que representan las jubilaciones.

La ley de 1904, exceptuaba de la regla general sobre la edad y número de años de servicio, á las clases y agentes de policía, jefes, oficiales y tropa del cuerpo de bomberos, y maestros de instrucción primaria, quienes podían jubilarse á los veinticinco años de servicios y cincuenta de edad. Esa disminución de cinco años, significaba una fuerte erogación para la Caja, que fué estudiada al redactarse las disposiciones pertinentes; pero al cabo de pocos años se amplió la nómina de los funcionarios exceptuados, haciendo extensivos á los miembros del poder judicial, al personal de correos y telégrafos, y á otros empleados de la policía, los beneficios de la excepción, que fué ampliada después, con la supresión del mínimo de edad.

En la vista de conjunto que estamos presentando de las continuas innovaciones que ha sufrido la ley, no es el momento de considerar si aquella á que nos referimos, tiene ó no su razón de ser; pero al sancionarla, también se ha incurrido en el error de no prever las consecuencias financieras de una reforma, que convertía en excepción la regla general de la ley de 1904, como podía haberse supuesto por el sólo dato del enorme aumento del personal de correos y telégrafos, que en 1905 era de 5.870 empleados, número que ha ido aumentando, hasta llegar en 1913, á 13.175.

La cuota de la jubilación ha sido modificada con el mismo criterio, á pesar del veto del Poder Ejecutivo; y para terminar con la mención de todos los esfuerzos que se han hecho para modificar fundamentalmente la legislación de 1904, no hay que omitir la ley sancionada el último día del período legislativo de 1910, por la cual se declara que á los efectos de la jubilación, el último sueldo es el promedio de los sueldos de los últimos doce meses.

Esa ley es aclaratoria de la que se dictó en 1909. Al tratarse de la disposición pertinente de esta última, tan fecunda en innovaciones de consecuencias, el diputado nacional doctor Ortiz de Rozas, propuso un medio para evitar el peligro que previera, de que el empleado, "por complacencias culpables, obtuviera aumento de sueldo únicamente para los efectos de la ley de jubilación".

Al discutirse la ley interpretativa, el doctor Cárcano, autor del proyecto, dejó constancia de que aquella indicación había sido refutada con seguridad y acierto; pero hoy, cuando los hechos desalojan á las palabras, también hay que dejar constancia, de que la experiencia ha dado la razón al doctor Ortiz de Rozas, y que, desde el punto de vista financiero, para el cual no tuvo una sola palabra el diputado doctor Cárcano, la ley interpretativa ha venido á completar la obra perturbadora de las demás reformas.

El procedimiento con que en diversas ocasiones ha sido modificada la ley, no habla á favor de la prudencia con que debiera cuidarse intereses tan importantes, que comprometen la responsabilidad pecuniaria del Estado y la moral administrativa, con la cual no es compatible una ley de "asistencia ú holgazanería", que permitió que hombres que cuentan con la plenitud de sus fuerzas, vivan á expensas de la comunidad.

La gravedad de las revelaciones que contienen los informes que hemos publicado, y la síntesis que presentamos en este momento, reclaman la atención de los poderes públicos.

Como recordaba el Poder Ejecutivo en 1908 al vetar la ley 6007, la naturaleza especialísima de los fondos del Montepío Civil, que son de propiedad de los contribuyentes á su formación, obliga á extremar el cuidado de las condiciones en que deben mantenerse, á fin de garantizar realmente el retiro.

Esa garantía ha dejado de presentar los caracteres de perfecta seguridad que debe revestir, ante la perspectiva de que la caja cierre su balance de 1913, con un déficit de pesos 11.000.000; y ante esta sorpresa, que se afirma en datos del carácter de los que hemos publicado y en la precipitación con que fueron sancionadas las reformas que la originan, procede, como decíamos, la inmediata intervención de los poderes públicos.

La trascendencia del asunto, que no se aviene con recursos dilatorios, impone ese procedimiento.

XX DE SEPTIEMBRE

CONTINUACION DE LAS FIESTAS EN LA SOCIEDAD SPORTIVA

Diversos actos populares

CONDECORACION DE MILITARES ITALIANOS

Con todo entusiasmo continuaron ayer las fiestas conmemorativas organizadas por la colectividad italiana de la capital, con motivo del 43.º aniversario de la Unidad Italiana.

La fiesta más importante de ayer fué el acto popular que el comité de la federación de las sociedades italianas organizó en el local de la Sociedad Sportiva Argentina, en cuyo amplio programa de diversiones fué incluído el acto solemne de la condecoración de los militares italianos que tomaron parte en la guerra de Libia, por parte del gobierno de Italia.

EN LA SOCIEDAD SPORTIVA ARGENTINA—LAS FIESTAS POPULARES.

Las fiestas populares realizadas ayer en el local que posee la Sociedad Sportiva Argentina, en la avenida Alvear, obtuvieron un éxito extraordinario. Todo un mundo de personas llenó el pabellón central y los jardines.

Actuaron como jurados el presidente de la Sociedad Sportiva, barón Antonio De Marchi, y los señores Inganiero Carlos Aubone, Tito Luciani, doctor Wenceslao Paunero y Francisco Boyé. Fueron inspectores de vallas los jóvenes Martín Alzaga, César y Julio Peña, Saturno y Ernesto Zemborain, y Ramón Herrán, y cronometrista, el doctor Carlos I. Gómez.

Tomaron parte en el concurso doce socios, y el desarrollo del mismo, fué seguido con vivo interés por la concurrencia.

Triunfaron los señores Juan Bautista Peña, con el primer premio; Sergio García Uriburu, con el segundo; Luis F. Madero, con el tercero; teniente Carlos Echevarry, con el cuarto, y Elías Ezeiza, con el quinto. Los premios consistieron en dinero efectivo.

Terminado el concurso, la banda de música municipal ejecutó la fantasía descriptiva "La breccia di Porta Pía", que fué aplaudida con gran entusiasmo.

La animación duró hasta la entrada de la noche.

—Por la noche continuaron los festejos populares en el local de la Sportiva, ante numerosa concurrencia.

A las 9 de la noche comenzó el torneo de esgrima, en el que tomaron parte numerosos aficionados, realizándose lucidos asaltos á espada y florete.

Terminados estos asaltos, se dió comienzo á la exhibición de interesantes vistas cinematográficas, sobre asuntos de la historia italiana.

EN LA SOCIEDAD SPORTIVA—LOS CONDECORADOS POR EL GOBIERNO ITALIANO AL RECIBIR LAS MEDALLAS QUE LES ENTREGO EL MINISTRO PLENIPOTENCIARIO DE ITALIA

Inició el programa de festejos con una interesante conferencia patriótica el señor José Tropeano, profesor de medicina social de la Universidad de Nápoles. Fué calurosamente aplaudido.

En seguida se efectuó la entrega oficial de las medallas otorgadas por el gobierno italiano á los sobrevivientes de Libia, que se encuentran entre nosotros, y que son:

Juan Lagani, quien actuó en Ainzara; Juan Bianchi, en Sciara-Sciat; Angel Galizioli, en Sidi-Said y en Sidi-Alí; Juan Cottino, en Henni; Francisco Spadavecchia, por haber tomado parte, á bordo de la "Spica", en el "raid" de los Dardanelos, y José Sergi y Salvador Ametta, quienes actuaron en Sidi-Bodal.

Además, fué entregada á Spadavecchia la medalla de oro que, por el "raid" aludido, le acordó el municipio de Venecia.

Con la presencia del ministro de Italia y de los miembros de la comisión de festejos, el consul general llevó á cabo la distribución de las medallas, en medio del mayor entusiasmo de la concurrencia.

El señor Galizioli agradeció, después, en nombre de todos sus compañeros, la distinción de que fueron objeto.

—

Pocos momentos después comenzó, en la pista, el programa organizado por la Sociedad Sportiva Argentina, con el concurso de sus socios, que resultó uno de los entretenimientos más brillantes y aplaudidos.

Entre los números de dicho programa sobresalió, sin duda alguna, el concurso hípico, presentado con corrección irreprochable.

EN LAS SOCIEDADES

En el salón de la Giuseppe Garibaldi, se realizó anoche una fiesta de gala bajo el patrocinio del club Italo-Meridionale.

El acto comenzó con el Himno Argentino y la Marcha Real Italiana, ejecutados por la orquesta.

En seguida, el cuadro social puso en escena la comedia "Dall'Ombra al Sole", mereciendo sus intérpretes generales muestras de aprobación.

Terminado el espectáculo, se inició un baile familiar que duró hasta las primeras horas del día siguiente.

CUOCHI E CAMERIERI

La sociedad italiana de socorros mutuos Cuochi é Camerieri, invitó á las familias de sus socios al baile con rifa que, en conmemoración del 20 de Septiembre y á beneficio de la "caja pensión", se celebrará el sábado próximo, á las 10 de la noche, en el salón del Operal Italiani, Sarmiento 1374.

En uno de los intervalos la comisión directiva obsequiará con un ambigú.

EN LA PLATA

(De nuestra sucursal)

Los festejos organizados por la confederación de las sociedades italianas de La Plata, adquieron la animación propia de esa fecha.

Los actos organizados con tal fin, iniciados el día anterior con una concurrencia numerosa terminaron ayer con varios números interesantes.

El local en que ellos se desarrollaron fué el amplio y lujoso salón de recepciones de la sociedad Unione Operai Italiani, que con tal motivo fué inaugurado; en él se realizaron por la tarde varias fiestas populares, y por la noche reunió una concurrencia distinguida de la colectividad italiana y autoridades locales, sirviéndose una copa de champaña, en cuyas circunstancias se pronunciaron discursos patrióticos y de confraternidad ítalo-argentina.

No desmereció tampoco en brillo la fiesta efectuada anteanoche en los salones de la Unione en Fratellanza, cuyos salones se vieron repletos de concurrencia, ejecutándose con lucimiento números de concierto, al que siguió un animado baile.

La terminación del monumento á la confraternidad ítalo-argentina que se levanta en la plaza Italia en La Plata, dió motivo también á expansiones de patriotismo.

—Hermosos contornos alcanzó el baile realizado anteanoche en el local del Círculo Italiano, con motivo de festejarse el XX de Septiembre.

Los amplios salones de la casa fueron convenientemente arreglados para tal efecto, y presentaban un bonito aspecto. Una orquesta ejecutó los números de baile.

Estuvieron las familias de:

Girarducci, Apreda, Becchio, Pareto, Dalprat, Noseda, Binelli, Riccio, Ermioni, Pavito, Girotto, Rossi, Gregorá esta noche en el teatro Colón una función en honor y beneficio de las fiestas del 20 de Septiembre. Será puesto en escena el juguete cómico, original del señor Pascual Sánchez Bor, titulado "Walkiria"; el drama nacional "Pulguita", por el señor Juan A. Bejarano, y la comedia "El tío de América", por el señor Constantino Gil y Romea.

San Pedro, Septiembre 21 — Continúan con gran entusiasmo las fiestas italianas, en conmemoración del 20 de Septiembre, y por la paz ítalo-turca.

El baile de anoche estuvo muy animado.

Hoy, á las 9 a. m., se realizó una manifestación por las calles de la ciudad, con banderas y banda de música, y á la 1 p. m. se reanudó el concurso de tiro, al que asisten numerosos tiradores.

Hubo partido de foothall, carreras de embolsados y de bicicletas; á las 3 p. m. habrá banquete, y á las 10 p. m. extracción de una rifa.

Pergamino, Septiembre 21 — Numerosa concurrencia asistió al banquete con que la colectividad italiana celebró ayer en los salones del hotel de Roma, el aniversario del 20 de Septiembre. Con el mismo motivo, y con brillante resultado, se efectuó por la noche una función en el teatro Verdi, cuyo producto lo destina la nombrada colectividad á beneficio de los inundados del Sur.

Merlo, Septiembre 21 — A la hora indicada, 2 de la tarde, la sociedad italiana Veinte de Septiembre se reunió en el centro de su propiedad, con asistencia de todas las autoridades locales, después de haber realizado una procesión cívica que recorrió todo el pueblo, acompañada por vecinos distinguidos.

Abrió el acto el presidente señor Cotelezza, con un hermoso discurso, que fué muy aplaudido.

Después de un corto intervalo, en el cual se sirvió una copa de "champagne", subió al palco escénico el joven Clemente Maradona, quien habló sentidamente en nombre del amor que profesa el pueblo argentino á la patria de los italianos. Varias ovaciones premiaron los párrafos más elocuentes de su discurso.

La sociedad italiana Libia, á su vez, realizó diversos festejos, entre ellos un baile, que terminó á altas horas de la noche.

Estación Ramallo (Ramallo), Septiembre 21 — La colectividad italiana celebró la magna fecha con el entusiasmo acostumbrado, llenando cumplidamente el programa trazado.

Resultó muy animado el banquete servido en el local de la sociedad Eppur si muove, al que concurrieron alrededor de 150 personas, entre las que se notaban las autoridades del partido y miembros más caracterizados de la colectividad.

Al servirse el "champagne" hicieron uso de la palabra los señores Emilio Cucchi, Ulderico Caroboli, Fernando Márquez y Enrique Ansaldo.

A las 4 p. m., en el teatro de la Eppur si muove, se efectuó una representación teatral destinada á los niños, y por la noche, en el mismo local, se realizó un baile, que resultó muy concurrido. Asistieron á él conocidas familias de la localidad.

Pehuajó, Septiembre 21 — El aniversario de la unidad italiana fué conmemorado por la colectividad con una recepción de las autoridades y representantes de sociedades extranjeras en el local de la Sociedad Socorros Mutuos, un baile popular en el bar Progreso, y una función cinematográfica en el teatro, donde después de la ejecución del Himno Nacional, y Marcha Real Italiana, por la orquesta, pronunció un discurso el agente consular conde Orsina Melgari, quien estudió las causas y fines políticos del gran acontecimiento.

Esta noche se efectuará un gran baile en el teatro.

Glew (Almirante Brown), Septiembre 21 — La sociedad Unión Italiana ha conmemorado el aniversario de la unidad italiana con un banquete en la quinta del señor Laborde.

La fiesta tuvo gran lucimiento y mucha concurrencia.

SANTA FE

Villa Cañás, Septiembre 21 — La colectividad italiana conmemoró el 20 de Septiembre con un banquete en el local del centro social.

Por la noche se realizó una función teatral, en la cual tomó parte un cuadro de aficionados, dirigidos por el señor Luis del Monoco.

Asistió numerosa concurrencia, la que aplaudió á los interpretes de las obras representadas.

Alvear, Septiembre 21 — La sociedad Ugione e Benevolenza Italiana, conmemoró el aniversario de ayer con un baile, que resultó un acontecimiento social.

Santa Fe, Septiembre 21 — Continúan muy animadas las fiestas de la colectividad italiana.

Rosario, Septiembre 21 — Hoy se continuaron con entusiasmo los festejos del 20 de Septiembre:

A las 10 de la mañana se inauguró en el salón de la sociedad Dante Alighieri un hermoso busto de Dante, acto que resultó hermoso.

A las 11.30 a. m. se realizó una manifestación.

La columna partió de la plaza Santa Rosa, y fué hasta la estatua de Garibaldi, en el parque Independencia, donde hicieron uso de la palabra los señores José Parodi y Virgilio Magnoni, quienes pronunciaron entusiastas y patrióticos discursos.

El bazar de la sociedad Unione e Benevolenza fué el punto de reunión, esta tarde y esta noche, de todas las familias caracterizadas de la colectividad italiana.

Los festejos se continuarán el 24, á las 9 p. m. Ese día dará una conferencia en el local de la sociedad Garibaldi, el señor Gaspar Maltozi.

Venado Tuerto, Septiembre 21 — La Sociedad Italiana festeja desde ayer su aniversario patrio.

Ayer, al salir el sol, se quemaron bombas de estruendo, y más tarde se pasó á saludar á las autoridades.

Se habían repartido numerosas invitaciones para el "lunch" que se llevó á cabo á mediodía, al que concurrieron, además de la colonia italiana, las autoridades y una comisión en representación de la logia masónica.

El local del teatro de la sociedad, Verdi, donde éste se realizó, fué pequeño para contener la concurrencia.

Después del "lunch" se pronunciaron varios discursos.

Por la tarde hubo una serie de juegos variados, y por la noche terminó el programa del día con un espléndido baile social en el teatro Verdi.

Hoy continuaron las fiestas.

Esta noche habrá rifa y baile.

San Justo, Septiembre 21 — En presencia de gran concurrencia, se jugó ayer á la tómbola.

Sacó el primer premio la señorita Argentina Radacili; el segundo, la señora María de Lazarini, y el tercero, el señor Spotta.

Los fuegos artificiales congregaron un inmenso gentío en la plaza, adonde concurrió la banda de música.

A las nueve, las familias se retiraron al Polo Norte, donde la compañía teatral de Elía representó la obra "Aires primaverales".

Ha merecido felicitación la Sociedad Italiana, particularmente la comisión directiva, por la forma cómo fueron organizados los festejos.

CORDOBA

Córdoba, Septiembre 21 — Hoy se continuaron las fiestas italianas.

Se procedió á la colocación de la piedra fundamental del nuevo pabellón del hospital, que será costeado por la colectividad.

Esta noche se celebrará un gran banquete en el Plaza Hotel, de doscientos cubiertos.

Hablará el señor Eduardo Berutti.

Se ha notado este año mucha animación en los festejos.

Bell Ville, Septiembre 21 — Estuvo muy concurrida la manifestación que realizó la colectividad italiana.

Habló el señor Aloiso Baranti.

Un núcleo de damas del libre pensamiento se adhirió á los festejos.

"El Comercio" dió un número especial.

CORRIENTES

Curuzú Cuatiá, Septiembre 21—Anoche la Sociedad Italiana dió un banquete en el hotel Petit Central, en conmemoración del 20 de Septiembre.

Asistieron, además de la colectividad italiana, las autoridades provinciales y nacionales.

Hablaron en él el doctor G. Canessio y los señores Eleuterio Anell, N. Papalco, N. Mastroyeobo y otros.

También se realizó una función de gala á beneficio de la Sociedad de Beneficencia.

RIOJA

Rioja, Septiembre 21 — Hoy terminó el programa de festejos de la colonia italiana, en conmemoración del 20 de Septiembre.

Esta noche se quemaron fuegos artificiales en la plaza 9 de Julio.

RIO NEGRO

San Antonio Oeste, Septiembre 21— El vecindario de ésta, adhiriéndose á los festejos del aniversario italiano, embanderó sus edificios.

INFORMES CONSULARES

Movimiento comercial é industrial de España y su intercambio con la Argentina

El cónsul general argentino en Barcelona, Alberto I. Gache, en cumplimiento de la prescripción pertinente del reglamento consular, ha enviado al Ministerio de Relaciones Exteriores el informe comercial é industrial, correspondiente al año 1912:

El intercambio comercial hispano-argentino, acusa como totales, las siguientes sumas: En kilogramos, 5.274.253.142 y 116.372.065.94 en pesetas, correspondiendo á la exportación española una suma de kilogramos 5.149.650.505 y 84.285.943.43 pesetas y una importación argentina de 124.602.637 kilogramos y pesetas 32.086.112.51, de lo cual se deduce una diferencia en contra de la República de 5.025.047.868 kilogramos y pesetas 52.199.830.92.

Los artículos que nuestro país ha vendido á España, son:

Maíz, trigo, pieles, sebos, extractos tintóreos, lanas, despojos, algodón, plumas y demás productos elementales procedentes de la tierra ó del ganado, con exclusión de la carne, cuya importación es casi nula.

Los artículos españoles son manufacturados y en ellos se ve el esfuerzo inteligente del hombre.

Dice el cónsul que, por lo demás, es muy sensible que la balanza comercial entre los dos países evidencie una inferioridad tan grande para nuestro país, que en otro tiempo se señaló como superior en el renglón de trigos, los cuales llegan hoy, en su mayor parte, procedentes de Rusia y Rumania.

Insiste el cónsul en la necesidad de reemplazar á esos dos países en la función de proveedores de trigo á España, no sólo porque nuestro país está en condiciones excelentes para soportar la competencia, sino también porque un deber de reciprocidad obliga al comercio y gobierno españoles á dar preferencia á nuestros productos, pues la República es actualmente en América el mejor y más valioso cliente del reino.

Da á continuación el informe, por medio de cifras estadísticas, el detalle de la importación y exportación, por regiones, según los informes consulares argentinos de las respectivas oficinas.

El problema de la introducción de carne argentina en España permanece aún sin solución y las tentativas más ó menos felices que hasta ahora se han hecho para llegar á ese fin, han sido poco menos que inútiles.

Teniendo en cuenta el movimiento considerable de la exportación española á la República, sería el caso de iniciar ya, por las vías naturales, una negociación que diera por resultados los beneficios que tenemos derecho á esperar del intercambio. En lo relacionado á la introducción de carne, se interponen los intereses de la ganadería peninsular, á la que el gobierno español protege indirectamente, permitiendo que los municipios graven con cierto exceso las carnes extranjeras. Sin embargo, cree el cónsul que esto no es más que un error político.

En seguida trascribe un artículo del "Diario de Comercio", de Barcelona, que se refiere al intercambio hispano-argentino.

Se ocupa á continuación del trabajo nacional, de la mala cosecha de aceite en Aragón y Cataluña y la buena y general de cereales; de la industria textil manufacturera, exportación de algodón, cajas de ahorro, vinos, industria del azúcar, recaudación general de 1912, agricultura y minería en general, tráfico marítimo y medios de trasporte, manufacturas en general, ferrocarriles, carreteras, movimiento del Banco de España y nuevas sociedades bancarias y, en fin, al presupuesto del Estado.

BATALLA DE TUCUMAN

Celebración de su 101º. aniversario

Diferentes centros y asociaciones, patrióticas y recreativas, están actualmente empeñados en la organización de los trabajos para la celebración del 101.º aniversario de la batalla de Tucumán, cuya fecha, como se sabe, es la de pasado mañana.

Uno de los que más se preocupan en que las fiestas del miércoles adquieran mucho brillo, es el centro nacional 24 de Septiembre, que, desde hace algunos años, organiza y patrocina los actos populares que hemos visto realizar en las parroquias de San Cristóbal y Balvanera, en cada aniversario del glorioso hecho de armas mencionado.

Como una de las calles principales de la zona Sudoeste de la capital, á la cual pertenecen aquellas parroquias, es la de Deán Funes, en ésta se llevarán á cabo especialmente los actos de que dimos cuenta oportunamente.

A fin de obtener el mayor lucimiento posible en los actos que el 24 del corriente sean realizados, el centro organizador de éstas ha iniciado una suscripción popular entre los vecinos de las parroquias á que nos hemos referido.

—

En las parroquias de San Cristóbal y Balvanera se continúan los trabajos para celebrar el aniversario de la batalla de Tucumán.

En la sesión que efectuó anoche el comité encargado de los festejos, se resolvió que los diferentes actos conmemorativos tengan lugar durante los días 27 y 28 del actual.

La comisión ha dirigido al vecindario un manifiesto, en el que lo invita á asociarse á la celebración de esa fecha histórica.

ALEJANDRO GHIGLIANI

† AYER EN LANUS

Falleció ayer en Lanús, después de sufrir las alternativas de una antigua dolencia, el señor Alejandro Ghigliani, secretario de la Academia Nacional de Bellas Artes y profesor en la misma de la cátedra de historia del arte.

El extinto, que desaparece joven aún, pues tenía apenas 39 años de edad, desde los primeros de su juventud se dedicó al estudio de la pintura, y fué uno de los fundadores de la antigua y meritoria Academia Estimulo de Bellas Artes, con cuyas bases se formó más tarde el instituto nacional actual.

Abandonada la pintura por el periodismo, Ghigliani ingresó á la redacción de "El Tiempo", diario en el que actuó más tarde como secretario de redacción primero y subdirector después, colaborando conjuntamente en los principales diarios y revistas de esta capital, entre ellos en LA PRENSA y "Caras y Caretas". Actualmente formaba parte de la redacción de nuestro colega "La Razón", como colaborador.

Actuó también en política y sirvió al gobierno de la Nación, desempeñando el puesto de secretario de una misión enviada al territorio del Neuquén para restablecer los servicios administrativos, presidida por el ingeniero Gallardo.

Enfermo desde hace algún tiempo, se había retirado de la vida activa y diaria del periodismo, en el que sólo seguía colaborando en forma periódica, y se consagró por entero á la enseñanza artística desde los puestos que desempeñaba en la Academia de Bellas Artes, y en conferencias públicas que daba con frecuencia sobre temas artísticos, una de las cuales, que tenía anunciada para estos días, se suspendió á causa de la reagravación de sus dolencias.

Los restos del extinto serán conducidos á esta capital, para ser sepultados hoy en el cementerio del Norte.

LA CONSCRIPCION DE 1893

SORTEO E INCORPORACION

Próximos ejercicios de cuerpos é institutos

La tercera división del gabinete militar, de la cual es jefe el coronel Soria, prepara todo lo necesario para el próximo sorteo de la clase de 1893, que se piensa realizar á mediados del mes próximo y cuyos elementos deben incorporarse: los de la armada, del 1 al 10 de Enero y los pertenecientes al ejército

BOLETIN TELEGRAFICO DEL EXTERIOR, DE LAS PROVINCIAS Y TERRITORIOS

VIA COLON

EL CONCURSO INTERNACIONAL DE TIRO

Premios para los argentinos

NUEVA YORK, Septiembre 21 — Comunican de Sea-Girt, que terminado el "match" internacional de tiro de fusil de guerra, obtuvieron los primeros premios en la distancia de 600 yardas, los tiradores argentinos Ferreyra y Gerosa, y el condestable Pugnali ganó en las distancias mayores hasta 1.200 yardas.

Telegramas de Washington anuncian que hoy llegaron á esa capital los tiradores argentinos que tomaron parte en el concurso de Camp Perry.

LA FRAGATA "SARMIENTO" EN GIBRALTAR

LONDRES, Septiembre 21—La fragata-escuela argentina "Presidente Sarmiento" llegó hoy á este puerto, procedente de Trípoli, y cambió los saludos de estilo con las baterías de los fuertes.

Poco después visitó la nave el cónsul argentino señor Rugeroni. El comandante, capitán de fragata Ballvé, visitará mañana al gobernador, general sir A. Hunter.

La fragata partirá, probablemente, mañana por la tarde, emprendiendo viaje de regreso para Buenos Aires, y hará escala en San Vicente.

ECOS DEL CONFLICTO BALKANICO

La situación en Albania

BELGRADO, Septiembre 21—Las últimas informaciones recibidas, indican que la situación en Albania se agrava por momentos. Reina en ese país la más completa anarquía y se producen graves conflictos.

En los círculos oficiales se dice que en vista de la actitud amenazadora adoptada por los albaneses, este gobierno se verá obligado á volver á ocupar varios puntos estratégicos en Albania.

LONDRES, Septiembre 21—Según un telegrama recibido de Viena por el "Daily Telegraph", los conflictos en Albania fueron provocados por la prohibición de marchar á Prisrend y á Diakova, que se impuso á los Malisores.

FRANCIA

EL REY DE GRECIA EN PARIS

ALMUERZO EN EL ELISEO

DISCURSOS PRONUNCIADOS

ELOGIO DE LA MISION MILITAR FRANCESA

Condecoración á M. Falliéres

PARIS, Septiembre 21 — El rey Constantino asistió esta mañana en el templo ortodoxo griego al oficio religioso. Se hallaban presentes numerosos miembros de la colectividad helénica que aclamaron al soberano al salir de la iglesia.

El rey regresó en seguida al hotel en que se aloja, en donde le visitó el ministro de Relaciones Exteriores, M. Stephen Pichon.

A las 12.30 se dirigió al palacio del Elíseo. Fué recibido con honores militares, rendidos por un destacamento de la guarnición con banda y bandera.

Celebró una entrevista con el presidente de la República, á quien entregó la gran Cruz de la Orden del Salvador.

M. Poincaré le invitó en seguida á almorzar. Se hallaban presentes la esposa del presidente, el jefe del gabinete, M. Barthou; los ministros de Relaciones Exteriores y de Guerra; el ministro de Francia en Atenas, M. Deville; el ministro de Grecia en París, señor Romanos; el jefe de la misión militar francesa en Grecia, general Fydonz.

A los postres tomó la palabra M. Poincaré. Dió la bienvenida al rey Constantino. Recordó que Francia se había entusiasmado por el renacimiento de la Grecia, madre de las civilizaciones modernas, y declaró que había aceptado con satisfacción la misión de salvaguardar los intereses de los griegos durante las recientes guerras. Aplaudió el heroísmo y el éxito de los ejércitos helénicos. Dijo que se había asociado á los lutos y á las alegrías de Grecia. Deploró el fallecimiento del rey Jorge, amigo de Francia, y terminó asegurando á su visitante que Francia seguirá siendo amiga fiel y leal de Grecia.

Bebió por la salud del rey Constantino y por la grandeza y prosperidad de Grecia.

Habló en seguida el soberano griego.

Agradeció la simpatía y el precioso apoyo prestado á Grecia por Francia, siempre lista á sostener la causa de las libertades.

Manifestó su agradecimiento á la misión militar francesa mandada por el general Fydoux, que ayudó á Grecia á prepararse para la lucha de la cual salió engrandecida y más respetada. Elogió al general Fydoux y á los miembros de la misión, y terminó diciendo que apreciaba hondamente la simpatía activa de Francia y deseaba intensamente el mantenimiento y el desarrollo de la amistad entre ambos países.

Bebió por la prosperidad del presidente, por madame Raymond Poincaré y por las grandezas y prosperidad de Francia.

Después de regresar al hotel, el rey pasó por esta capital y visitó á varios amigos.

PARIS, Septiembre 21—La mayor parte de los diarios de esta capital, al comentar los brindis pronunciados en el almuerzo celebrado en el palacio del Elíseo, declara que el del presidente de la República fué excelente, y el del rey Constantino puede considerarse como satisfactorio, y que ha quedado disipada la mala inteligencia procedente de las declaraciones hechas recientemente por el soberano griego.

NOTICIAS DE VOLACION

Exito de los aparatos de seguridad

PARIS, Septiembre 21—Telegrafían de Etampes que el conocido volador Henri Farman sufrió una caída mientras realizaba un vuelo en compañía de su esposa.

Ambos sufrieron heridas de cierta importancia.

PARIS, Septiembre 21—En el aeródromo de Le Buc, M. Regoud renovó esta mañana sus experimentos con su aparato para asegurar la estabilidad de los aeroplanos.

Terminó varios ensayos que alcanzaron completo éxito con un circuito completo en un plano vertical, realizando el "looping the loop" aéreo.

Fué muy aplaudido por esta hazaña.

PARIS, Septiembre 21—Telegrafían de Nantes que el conocido volador Brodin, ensayó esta mañana con el mejor éxito un paracaídas, destinado á los voladores.

Provisto de su aparato se precipitó desde sesenta metros de altura y llegó á tierra sin sufrir el menor daño.

PARIS, Septiembre 21—Telegrafían de Etampes, que fueron trasladados al hospital, el volador Henri Farman y su esposa.

Fueron examinadas sus heridas y se comprobó que las de Henri Farman estaban situadas en ambas piernas.

En cuanto á madame Farman, tiene un brazo fracturado.

MONUMENTO A LAMARTINE

PARIS, Septiembre 21—Celebróse hoy en Berques la inauguración del monumento elevado en memoria del poeta Lamartine.

El acto fué presidido por M. Paul Deschanel, presidente de la Cámara de Diputados.

Tomaron la palabra M. Denys Cochin, en nombre de la Academia Francesa, y M. Dorchain, en nombre de la sociedad de literatos.

Asistieron al acto numerosos representantes de los círculos literarios y políticos, que se reunieron en seguida en un banquete.

ATENTADO CONTRA UN OBISPO

PARIS, Septiembre 21 — Telegrafían de Meaux, que mientras presidía en la catedral el congreso diocesano el obispo de esta diócesis, monseñor Marbeaux, le agredió un individuo armado de un revólver, quien hizo varios disparos en su dirección.

El prelado no fué alcanzado por los proyectiles, pero resultaron heridos un sacerdote y una señora, que fueron trasladados al hospital.

El agresor fué detenido y costó trabajo á la policía evitar que fuese linchado por la muchedumbre enfurecida.

Al ser interrogado, pudo comprobarse que no gozaba de sus facultades mentales.

Por los caídos en 1870

PARIS, Septiembre 21—Telegrafían de Burdeos, que el arzobispo de aquella diócesis, monseñor Andrieu, presidió un servicio religioso por el alma de los franceses que cayeron durante la campaña contra Prusia.

Asistió numeroso público, entre el cual se hallaban muchas personalidades de todos los círculos.

Estado del coronel Von Winterfeld

PARIS, Septiembre 21—Telegrafían de Montalbán, que se ha producido una pronunciada mejoría en el estado del coronel alemán Von Winterfeld, que fué herido en un accidente de automóvil durante las recientes maniobras militares.

Misiones militares francesas

PARIS, Septiembre 21—El gobierno se dirigió al de Bulgaria pidiendo que una misión militar francesa sea autorizada para visitar el teatro de las recientes hostilidades.

PARIS, Septiembre 21—Partió para Londres una misión militar francesa á las órdenes del general Castelnau, con objeto de asistir á las maniobras militares del ejército inglés.

Ante la tumba de Zola

PARIS, Septiembre 21—Un grupo de delegados de las asociaciones de la juventud republicana, visitó hoy la tumba de Emilio Zola en el Panteón y depositó sobre el monumento flores y coronas.

Elección para senador

PARIS, Septiembre 21—Telegrafían de Rouen que en las elecciones parciales celebradas hoy para reemplazar al senador por el Sena Inferior, M. Uaddington, fallecido recientemente, fué electo el candidato progresista, diputado Leblond.

Carrera de automóviles

PARIS, Septiembre 21—Realizáronse hoy las pruebas del circuito de automóviles de Boulogne sur Mer.

La distancia fijada era de 634 kilómetros. Obtuvo el primer premio Boillot en 6 horas, 7 minutos y 40 segundos.

Llegó segundo Goux en 6 horas y 17 minutos.

El sultán de Marruecos

PARIS, Septiembre 21—Telegrafían de Mogador que llegó á aquella ciudad el sultán Muley Yussef.

Los marinos rusos en Brest

PARIS, Septiembre 21—Telegramas recibidos de Brest dan cuenta de que los oficiales de la división rusa surta en aquel puerto, visitaron hoy la exposición del Oeste, que se celebra en aquella ciudad.

El comité organizador les ofreció un lunch, y remitió al jefe de la división almirante Essen, una estatua de mármol que representa á Francia.

ESPAÑA

ECOS DE LA EXPLOSION EN GALDACANO

Grandes destrozos

MADRID, Septiembre 21—Telegramas de Bilbao dan nuevos detalles relativos á la explosión de nitroglicerina ocurrida ayer en Galdácano, accidente que revistió gran importancia, y á consecuencia del cual murieron varios obreros.

Durante el día de hoy los técnicos y las autoridades continuaron los trabajos relativos al esclarecimiento de la causa de la explosión. Según los primeros, fué provocada por un descuido de uno de los aprendices, quien hizo la mezcla de nitroglicerina y arena, sin adoptar las precauciones necesarias.

Los trabajos hechos para descubrir los cadáveres de dos de los obreros muertos por la explosión, han resultado infructuosos. Supónese que ambos fueron destrozados totalmente, y sus restos se encuentran en un monte cercano, en donde se ven numerosas piedras, trozos de madera, pedazos de hierro, llevados allí por efecto de la explosión.

Para juzgar de la importancia de ésta, basta consignar el hecho de que á cuatrocientos metros de la caseta donde estalló la nitroglicerina, hay un molino, y sobre el tejado cayó un trozo de hierro, con tal fuerza, que horadó el techo y penetró en el interior.

Los árboles cercanos á la caseta fueron arrancados de cuajo, y en numerosas casas situadas á regular distancia, los trozos de madera y hierro, causaron igualmente destrozos de consideración.

Cuando se produjo la explosión, los obreros que trabajaban en doscientas casetas instaladas en el recinto de la fábrica, huyeron precipitadamente, atropellándose. A consecuencia de ésto resultaron varios heridos y muchos contusos.

Los heridos graves auxiliados ayer, se encuentran en igual estado, y los médicos temen que se produzca un fatal desenlace.

Entre los vecinos reina gran consternación con motivo del doloroso accidente. Se inicia la idea de costear por suscripción el entierro de las víctimas.

NOTICIAS DE TETUAN

Convoy apresado

MADRID, Septiembre 21—Comunican de Tetuán que las tropas regulares de artillería realizaron ayer una enérgica operación militar en las cercanías de los poblados rebeldes. Los vallados, huertas y caseríos de aquella zona, fueron destruídos totalmente.

Las tropas españolas entraron en el poblado de Kitzan y tomaron una importante cantidad de víveres y municiones. Poco después, apresaron un convoy con cargamento de municiones y material de construcción, que fué llevado á la posición de Laucien.

Toda esta acción militar se llevó á cabo sin que los marroquíes de aquella zona opusieran resistencia, y sin que por lo tanto las tropas regulares sufrieran baja alguna.

Por disposición de las autoridades, se han suprimido los destacamentos establecidos en las cercanías de Laucien. En donde antes se hallaban se han construído dos fuertes, con lo que se evitará que los marroquíes lleven á cabo sorpresas, agresiones contra los campamentos.

En general, las noticias relativas á la actitud de los marroquíes en la zona española, son tranquilizadoras. Las tropas continúan la organización de sus fuerzas, para iniciar las operaciones anunciadas.

"MEETING" SOCIALISTA

Censuras al municipio

MADRID, Septiembre 21 — Esta tarde se celebró en el teatro Lux Eden, un "meeting" socialista organizado por dicha agrupación, para protestar contra la actitud del municipio, en determinados asuntos que afectan á los intereses del pueblo.

Al acto asistieron numerosos centros y sociedades obreras, concejales socialistas y varias personalidades de la agrupación, entre ellas el señor Pablo Iglesias, jefe del partido.

Pronunciáronse fogosos discursos contra el monopolio de la luz eléctrica, los fraudes que se cometen en la venta del pan, las tarifas de los tranvías y otros asuntos. Los señores Caballero, Cortés, Pablo Iglesias y otros, atacaron enérgicamente á la municipalidad, por la falta de acción en estos importantes problemas.

Dijeron que las autoridades municipales no se preocupan de los intereses del pueblo y que era necesario iniciar una enérgica campaña de propaganda contra las mismas.

Todos los oradores fueron objeto de entusiastas aplausos.

Parte de la prensa apoya la actitud de los socialistas en estas cuestiones.

CONCURSOS HIPICOS EN SAN SEBASTIAN

Brillante prueba

MADRID, Septiembre 21—Telegrafían de San Sebastián que esta tarde se celebró con gran animación la prueba "Gran Copa de San Sebastián", de los concursos hípicos organizados por la Sociedad Hípica de aquella ciudad. En la prueba tomaron parte numerosos jinetes militares y civiles, franceses, españoles, portugueses y de otras nacionalidades.

Durante la prueba, el teniente español Jurado, fué lanzado del caballo al realizar un salto, y cayó al suelo, sufriendo una conmoción visceral. Fué auxiliado por los médicos y trasladado á su domicilio, sin que, por fortuna, el accidente revista importancia.

El resultado de la prueba fué el siguiente: primer premio, de 7.000 pesetas, capitán de caballería portuguesa Silveira; segundo y tercer premio, obtenidos por jinetes franceses y cuarto premio por el español Mendoza.

Presenciaron la prueba los reyes, las autoridades y numerosa concurrencia.

Bodas de plata de Romanones — Banquete en su honor

MADRID, Septiembre 21—Comunican de San Sebastián que los condes de Romanones celebraron hoy sus bodas de plata, con una fiesta, á la que asistieron numerosas familias de la aristocracia y muchos políticos.

El conde de Romanones recibió con aquel motivo muchos regalos, entre ellos, uno del rey Alfonso, consistente en una valiosa botonadura de oro y piedras preciosas.

Por la tarde, el jefe del gabinete fué obsequiado con un banquete, al que asistieron 350 liberales guipuzcoanos y vizcaínos.

El banquete resultó animadísimo, pronunciándose al final entusiastas brindis.

MADRID, Septiembre 21—Telegrafían de San Sebastián, que al final del banquete dado esta tarde por los liberales al jefe del gabinete, éste pronunció un discurso durante el cual dijo:

"Defenderé siempre al liberalismo aun contra elementos de la misma agrupación.

"En cuanto á la política en Marruecos, es necesario terminar con la situación en que nos encontramos.

"En el parlamento discutiremos cuanto se quiera y acataré los deseos de la opinión pública".

Conferencia sobre oceanografía

MADRID, Septiembre 21—Dicen de San Sebastián que en el teatro Miramar, de aquella ciudad, dió hoy una conferencia sobre oceanografía, el profesor de la Universidad de Barcelona, doctor Odón de Buen.

Asistieron á la conferencia, los reyes, el almirante Mata, muchos palatinos y numerosos intelectuales, los cuales aplaudieron al conocido profesor, al terminar la conferencia. Esta fué interesantísima, y amena, pues á la disertación, acompañó el profesor numerosas proyecciones cinematográficas, relacionadas con aquélla.

En memoria de Salmerón

BARCELONA, Septiembre 21—Los centros republicanos de esta ciudad celebraron hoy veladas necrológicas, con motivo del quinto aniversario del fallecimiento de Salmerón.

En todos aquellos actos, se pronunciaron discursos, recordando la actuación política del extinto y sus trabajos en favor de la implantación de la república.

Los centros han enviado mensajes de pésame á la viuda del prestigioso republicano.

Emigración á Sud América

MADRID, Septiembre 21—Comunican de Cádiz que han llegado á aquella ciudad seiscientos cincuenta emigrantes asturianos, gallegos y castellanos, los cuales embarcarán el martes próximo para los puertos de Sud América.

El movimiento emigratorio hacia las Repúblicas del Río de la Plata, adquiere nuevamente bastante intensidad.

Caravana automovilista

MADRID, Septiembre 21—Dicen de Oviedo que llegó hoy á la ciudad una caravana automovilista, procedente de Santander, de la que formaban parte muchas autoridades y prestigiosos vecinos santanderinos.

Fueron recibidos por las autoridades y el pueblo de Oviedo, que hizo objeto á los excursionistas de entusiastas agasajos. Esta tarde, en la diputación y en el ayuntamiento se celebraron en honor de los santanderinos brillantes recepciones.

Nueva obra de Pérez Galdós

MADRID, Septiembre 21—Telegrafían de Santander que Pérez Galdós ha terminado una comedia en cuatro actos, que, según la opinión de los pocos que la conocen, motivará muchas y ruidosas discusiones en los centros literarios y sociales.

Dícese que la obra es originalísima; los dos primeros actos se desarrollan en las elevadas esferas sociales, y los dos últimos, en un ambiente genuinamente popular, en donde se pintan los más bajos fondos de la vida.

La noticia ha despertado bastante interés en los círculos literarios.

Ecos de un desafuero—Fuga de autoridades municipales

MADRID, Septiembre 21—Comunican de Valencia que el alcalde del pueblo de Algenesí, perteneciente á aquella provincia, ha huído de la localidad, en unión del secretario del ayuntamiento.

Las dos autoridades municipales se hallaban procesadas, á causa del desfalco de 18.000 pesetas, cometido no hace mucho tiempo en el expresado ayuntamiento. El proceso iniciado se hallaba á punto de terminarse.

El alcalde pertenecía á la agrupación jaimista.

La fuga de dichas autoridades ha sido comentadísima.

En memoria de Federico Soler

BARCELONA, Septiembre 21—Numerosos autores y artistas catalanes tributaron hoy un acto de homenaje á la memoria de Federico Soler (Serafí Pitarra), considerado como uno de los iniciadores del teatro regional.

En la estatua del dramaturgo se depositaron numerosas coronas de flores, y los concurrentes dieron vítores al teatro catalán.

Suicidio de un ex alcalde

MADRID, Septiembre 21—Dicen de Cáceres que en la puerta del cementerio de aquella ciudad, se suicidó esta tarde de un tiro de revólver, el ex alcalde conservador, señor Juan Lariva.

Ignóranse los motivos que le impulsaron á adoptar tan fatal resolución.

En los centros políticos y sociales, la noticia ha causado penosa impresión.

Ex presidente de México en viaje

MADRID, Septiembre 21— Anuncian de Santander que llegó á aquella ciudad, procedente de Biarritz, el ex presidente de la República de México, general Porfirio Díaz y su familia, acompañando á su hija Amada.

Esta embarcará mañana para México.

Regreso de la infanta Isabel

MADRID, Septiembre 21—Dicen de Granada que esta tarde la infanta Isabel visitó la Casa de Maternidad, el hospicio y otros centros de beneficencia, siendo en todas partes objeto de efectuosas demostraciones.

Por la noche, emprendió el viaje de regreso á esta capital.

En la estación fué objeto de una entusiasta despedida.

Regata "Crucero á San Juan de Luz"

MADRID, Septiembre 21—Dicen de San Sebastián que esta tarde se verificó la regata "Crucero á San Juan de Luz", en la que tomaron parte numerosos yates.

Después de reñida lucha, obtuvo el triunfo el yate "Hispania", patroneado por el rey.

A las regatas asistieron numerosas personalidades y muchos aficionados á este deporte náutico.

ITALIA

MUERTE DEL GENERAL SALSA

SUS ULTIMOS MOMENTOS

Elocuentes manifestaciones de duelo

ROMA, Septiembre 21—Telegrafían de Treviso que esta madrugada, á las 2.5, expiró el teniente general Salsa, cuya lenta y dolorosa agonía causaba tan hondo y sincero sentimiento en toda la península.

Aunque esperada, la noticia provocó penosa impresión en los círculos militares y políticos, que exteriorizaron su duelo en la forma más elocuente.

Los diarios se ocupan ampliamente del extinto, del cual publican el retrato y elogiosas necrologías y afirman que su desaparición constituye una pérdida sumamente sensible para Italia y su ejército.

"La Tribuna" dice al respecto que presenciaron los últimos momentos del general su esposa, hermano y hermanas y otros parientes, los médicos Antonietti y De Marchie, el coronel Fenoglio y el oficial de órdenes. La madre había sido alejada de la pieza mortuoria unos momentos antes que Salsa sucumbiese.

Es imposible describir la escena de dolor que se desarrolló cuando las personas citadas se dieron cuenta del fallecimiento. La viuda y las hermanas se arrojaron sobre el cadáver y exteriorizaron en forma tan impetuosa su congoja que por un momento se creyó que no podrían resistir al dolor.

El coronel Fenoglio dió comunicación inmediatamente de la fatal noticia á las autoridades, quienes ordenaron que se izara la bandera enlutada en todos los edificios públicos.

La pieza mortuoria fué trasformada en capilla ardiente, siendo velados los restos por los oficiales de la guarnición.

En el "hall" de la casa fué colocado un álbum que en seguida se llenó de firmas, pues el vecindario, que tenía al general en el mayor aprecio, participa en la forma más amplia del luto de su familia.

En efecto, quedaron cerrados hoy la mayor parte de los negocios, ostentando carteles con la inscripción: "Cerrado por duelo nacional".

Se agrega, que los restos de Salsa serán inhumados pasado mañana, tributándosele solemnes honores fúnebres.

ROMA, Septiembre 21—"Il Giornale d'Italia", dice que el rey Victor Manuel quedó muy afectado por la muerte del general Salsa y envió á su viuda un afectuoso telegrama de condolencia, que termina con estas textuales palabras: "El ejército llora con usted, señora, pues ha perdido á uno de sus mejores jefes".

Telegrafiaron también su pésame, el hon. Giolitti, el alcalde de esta capital señor Nathan, los ministros Bertolini, Millo, Facta y Spingardi, el subsecretario de Colonias hon. Colosimo, el hon. Luzzatti, los generales Caneva, Pollio, Ragni y Fara, el contralmirante Cagni y otras numerosas personalidades.

FALLECIMIENTO DEL MINISTRO CALISSANO

Dolorosa impresión en toda Italia

ROMA, Septiembre 21 — Telegramas de Cossano Belbo, Cúneo, refieren que el ministro de Correos y Telégrafos, hon. Teobaldo Calissano, mientras pronunciaba un discurso en un banquete celebrado en honor de los veteranos de Libia, fué víctima de un síncope cardíaco.

La noticia ha causado hondo sentimiento en los círculos políticos de esta capital y en toda la península.

Telegrafiaron sus condolencias á la familia el rey Víctor Manuel, el hon. Giolitti y demás miembros del gabinete y el alcalde, señor Nathan.

ROMA, Septiembre 21—Ulteriores noticias de Cossano Belbo dan cuenta que Calissano se había rehusado á hacer uso de la palabra; pero luego cedió ante las insistencias de varios amigos y habló con su habitual elocuencia durante algunos minutos. De repente se le vió palidecer y caer de costado, golpeando con la frente en la mesa.

Eran las 6 de la tarde. Un ataque de parálisis al corazón le había fulminado y resultaron inútiles todos los cuidados prestados por los médicos llamados con urgencia, pues falleció sin recobrar sus sentidos.

Como puede figurarse, el suceso causó enorme impresión en todos los presentes, la mayor parte de los cuales quisieron acompañar sus restos hasta Alba, cuya población se adhirió acto seguido y en la forma más elocuente al dolor de la familia Calissano, tan duramente herida en sus afectos.

Todos los edificios públicos y muchos privados izaron banderas enlutadas y puede decirse que el vecindario en masa desfiló por la casa del extinto, para tributarle su último saludo.

Se agrega que el hon. Giolitti quedó tan afectado por la pérdida de su mejor amigo, que al tener conocimiento de la noticia fatal se encerró en su dormitorio y prohibió se le molestase hasta mañana.

Continúan llegando de Italia y del extranjero infinidad de telegramas y se anuncia que quedó suspendido el banquete con que las autoridades de Cúneo y sus amigos políticos habían resuelto obsequiar al hon. Giolitti, mañana.

INAUGURACION DEL CONGRESO ZOOTECNICO

Discursos de Sacchi y Nitti

ROMA, Septiembre 21—Informaciones de Cremona refieren que esta mañana fué inaugurado el congreso zootécnico organizado por el comité que preside la exhibición ganadera local.

Asistían á la ceremonia las principales autoridades de la provincia, numerosos parlamentarios y delegados de las sociedades é institutos zootécnicos del resto de la península, el ministro de Agricultura, Industria y Comercio, hon. Francisco S. Nitti, y el ministro de Obras Públicas hon. Héctor Sacchi, quienes pronunciaron notables discursos.

El primero ilustró sus iniciativas respecto de la cuestión agropecuaria y ensalzó los beneficios que reportará á los agricultores el instituto nacional de seguros, afirmando que con la acción que éste desarrollará quedará resuelto el problema de hacer penetrar, aún en las zonas más lejanas de los centros productores, el espíritu de la previsión.

El hon. Sacchi habló largamente respecto de las obras de saneamiento efectuadas y á efectuarse, y prometió su decidido apoyo para todas las iniciativas tendientes al rescate de las zonas agrícolas actualmente improductivas.

Ambos oradores fueron calurosamente aplaudidos, y luego de haber hecho uso de la palabra varios delegados, quienes expresaron á los representantes del gobierno su agradecimiento por las promesas que aquéllos hicieran, se declaró inaugurado el congreso, pasando acto seguido la concurrencia al salón de actos de la exhibición ganadera, en donde fué servido un suntuoso lunch.

El doctor Jonescu en San Rosore

ROMA, Septiembre 21—Telegrafían de San Rosore que llegó hoy á dicha localidad, el ministro del Interior de Rumania, doctor Take Jonescu, quien tuvo una larga y cordial entrevista con el rey Víctor Manuel y almorzó luego con la familia real.

Ecos de la fiesta del 20 de Septiembre

ROMA, Septiembre 21—La segunda etapa de la carrera ciclista nacional Roma-Rieti y viceversa fué ganada por Giradengo. Llegaron segundo y tercero respectivamente, Lombardi y Ganna. Los tres conocidos corredores fueron objeto de grandes ovaciones por parte del numeroso público que presenciaba su arribo.

ROMA, Septiembre 21—Dicen de Milán que en el Stadium de aquella ciudad, que estaba completamente lleno de público, se corrió hoy el campeonato pedístico nacional, tomando parte en la prueba 1.200 competidores.

En vista de la hora avanzada en que terminaron las carreras de eliminación, nada aun puede pronosticarse respecto del éxito de la carrera decisiva.

Congreso de mutualidad escolar

ROMA, Septiembre 21—Informan de Venecia que se inauguró esta mañana en aquella ciudad, presentes las principales autoridades y una selecta concurrencia, el congreso de la mutualidad escolar. Pronunció el discurso inaugural el hon. Luis Luzzatti, quien fué aplaudido calurosamente.

Homenaje á Verdi

ROMA, Septiembre 21—Telegramas de Busseto anuncian que la conmemoración del primer centenario del nacimiento de Verdi, realizada hoy en aquella ciudad, resultó todo un acontecimiento.

Se representó "La traviata", figurando entre los principales intérpretes Bonci y Amato. Dirigía la orquesta el maestro Arturo Toscanini, quien fué vivamente aclamado por el público junto con aquellos.

Asistía á la conmemoración el duque los Abruzzos, varios diputados y senadores y otras numerosas personalidades artísticas, sociales y políticas.

Garito sorprendido

ROMA, Septiembre 21—Notifican de Salsomaggiore, que el oficial de policía Tebusso, logró penetrar de sorpresa en un círculo de aquella localidad, en el cual halló á numerosos aristócratas y conocidos comerciantes entregados al juego de azar.

Tabusso, luego de haber secuestrado la suma de 60.000 liras que se hallaba repartida en las varias mesas de la sala de juego, arrestó á los gerentes del garito, Bardelli y Gherini, quienes, según pudo comprobar luego, compulsando sus libros, realizaban una utilidad neta de 7.000 liras diarias.

Terrible venganza

ROMA, Septiembre 21—Comunican de Florencia, que el guarda de aduana Dante Lenzi, que no hace mucho fué dado de alta por su mala conducta, acechó hoy al capitán Domiziconi, de aquel cuerpo, que creía inspirador de su castigo, y le mató de dos tiros de revólver. Acto seguido intentó suicidarse con la misma arma, pero no pudo llevar á cabo su propósito, pues fué arrestado por dos agentes de seguridad que, alarmados por el estampido de los tiros, se habían acercado al lugar en que ocurrió el sangriento incidente.

Monumento al general Manglagalli

ROMA, Septiembre 21—Comunican de Mortara, que fué inaugurado en aquella localidad el monumento erigido al general Antonio Manglagalli.

Hizo uso de la palabra el general Manzolo, quien ensalzó en un conceptuoso discurso los méritos del extinto, que fué prestigioso jefe de artillería y guerrero de la independencia.

Conmemoración de Bodoni

ROMA, Septiembre 21—Dan cuenta de Saluzzo, que fué conmemorado hoy con gran solemnidad el primer centenario de la muerte del celebrado impresor Juan B. Bodoni, natural de ese distrito.

Pronunció el discurso conmemorativo el distinguido catedrático Constancio Rinaudo, profesor de historia en el liceo Gioberti de Turín.

Regreso de expedicionarios heridos

ROMA, Septiembre 21—Telegrafían de Nápoles, que llegaron á ese puerto, con el buque hospital "Regina d'Italia", los militares que resultaron heridos en el combate de Tecniz, los que fueron objeto de las mayores agasajos por parte de las autoridades y del numeroso público que les esperaba en el muelle.

Ceremonia patriótica

ROMA, Septiembre 21 — Informan de Induno Olona, Como, que el descubrimiento de una lápida colocada en el frente del edificio de la municipalidad en recuerdo de los militares caídos durante la guerra de Libia, dió lugar á una simpática ceremonia, en la cual tomaron parte varias sociedades, numerosos veteranos y las autoridades del distrito, además de un discreto público que aplaudió con entusiasmo los discursos alusivos al acto, pronunciados por el alcalde, el presidente del comité que organizó el homenaje y otros oradores.

Rusia en la próxima exposición de Venecia

ROMA, Septiembre 21—Telegramas de Venecia, refieren que en el Lido se realizó esta mañana la ceremonia de la colocación de la primera piedra del pabellón que construirá Rusia para la próxima exposición internacional de Bellas Artes.

Entre la numerosa y selecta concurrencia figuraban la gran duquesa Vladimiro, el embajador de Rusia ante el Quirinal, doctor Kroupenschi, el alcalde marqués Grimani, el contralmirante Cagni y el hón. Fradeletto, quien pronunció un aplaudido discurso.

Curiosas consecuencias de un temporal

ROMA, Septiembre 21—Dicen de Castelfidardo que durante el furioso temporal que esta madrugada azotó gran parte de ese distrito, una parte del monumento en bronce, erigido al general Cialdini en dicha localidad, quedó fundida por un rayo. Con este motivo el monumento tendrá que sufrir sensibles reparaciones.

ESTADOS UNIDOS

LA REFORMA MONETARIA

Sus principales bases

WASHINGTON, Septiembre 21—El proyecto de reforma monetaria que está ahora pendiente ante el Senado, tiene por objeto el retiro de los billetes de los Bancos nacionales actualmente en circulación, y cuyo monto es de 712 millones de dólares, y su reemplazo por billetes de reserva de la tesorería, cuyo monto no tendrá límite. Los nuevos billetes, que emitirá el gobierno, estarán garantizados por un pequeño fondo de reserva en metálico y por documentos comerciales.

Se trata de dar mayor elasticidad al sistema monetario, con objeto de adaptarlo á las necesidades del comercio, reemplazar el actual sistema, demasiado rígido, de billetes de Banco, que tienen por base las letras de dos por ciento por valor de 730 millones de dólares, los que serán reembolsados dentro de treinta y dos años, é impedir la desvalorización de los billetes.

El proyecto persigue también otro fin importante: la reorganización del sistema de los Bancos nacionales.

Estos Bancos serán agrupados en doce "asociaciones regionales de reserva". En cada región habrá un Banco federal de reserva, en el que los Bancos nacionales tendrán que comprar acciones, perdiendo sus privilegios en el caso contrario. Los Bancos de Estado podrán hacerse miembros de la asociación.

Todo el sistema estará bajo la fiscalización del "Comité federal de Reserva". Formarán dicho comité los secretarios de la tesorería y de reserva, el jefe del control monetario y cuatro miembros nombrados por el presidente de la República, asegurando así el control del gobierno sobre todo el sistema.

El comité estará facultado para exigir que un Banco federal acuerde préstamos á otro, en momentos de escasez monetaria.

Se trata, sobre todo, de evitar que se reproduzca el pánico financiero del año 1907.

El proyecto modifica la obligación de los Bancos nacionales de tener fondos de reserva. Esos fondos tendrán que estar depositados en gran parte en los Bancos federales de reserva. Esta medida tiene por objeto impedir que el dinero afluya á los Bancos de Nueva York, sirva para acordar préstamos á especuladores de Bolsa, y facilitar á los Bancos del país, retirando dinero en tiempo de crisis.

El proyecto ensancha el radio de acción de los Bancos nacionales, los que podrán establecer sucursales en el extranjero, actuar de Bancos fiscales y establecer cajas de ahorro. Podrán acordar préstamos á los agricultores hasta el 50 por ciento del valor de las tierras de estos últimos. Los Bancos federales, por su parte, podrán descontar documentos comerciales á la tasa que fije el "comité federal de reserva", pero no podrán acordar préstamos para especulaciones.

UN ARTICULO DE ROOSEVELT

Críticas á una obra de Wilson

NUEVA YORK, Septiembre 21 — El ex presidente Mr. Roosevelt publica en el "Century Magazine" un largo artículo criticando el nuevo libro del presidente Wilson titulado "New freedom", "Nuevas libertades". Dice que el autor interpreta burdamente el programa del partido progresista y rotfrióndose á los "trusts" no propone medida alguna ni acción práctica para extirpar radicalmente esos monopolios.

Ataca violentamente á los demócraticos y analiza su actitud deficiente desde mucho tiempo latrás. Censura la designación de Bryan y Parker para la presidencia y vicepresidencia de los Estados Unidos en período anterior y dice que el partido demócrático demuestra su debilidad y poco acierto bajo la dirección de Laffollotte, Penrose y Smoot.

Termina manifestando que el único partido capaz de afrontar la situación y de realizar cambios industriales de acuerdo con las necesidades del país, es el progresista.

ASAMBLEA DE MANUFACTUREROS

Ecos del viaje de los delegados bostonianos

NUEVA YORK, Septiembre 21 — El próximo jueves tendrá lugar en el Hotel Astor la gran asamblea anual de la asociación de manufactureros y exportadores. Hablará el consejero de Relaciones Exteriores, doctor Bassett-Moore, sobre el tema "Intervención del departamento de Estado en los asuntos de exportaciones".

El coronel Kincaide, presidente de la delegación de la Cámara de Comercio de Boston, que hizo el viaje de estudios á las repúblicas sudamericanas, hablará sobre sus impresiones sobre esos países y resultados de las investigaciones hechas por la referida delegación.

CONSTRUCCIONES NAVALES ALEMANAS

Máquinas de combustión interna

WASHINGTON, Septiembre 21—El departamento de Marina de esta capital ha sido informado sobre una importantísima innovación que introducirá Alemania en su marina de guerra. Se trata de la adopción de las máquinas á combustión interna. En cada nave se emplearán cuatro máquinas Diesel-Nurnberg, de seis cilindros cada una y cada cilindro desarrollará dos mil caballos de fuerza, haciendo un total de 48 mil caballos de fuerza. Se empleará como combustible el petróleo crudo.

IMPORTANTE DESCUBRIMIENTO

NUEVA YORK, Septiembre 21 — Anuncian de Baltimore que el profesor Abel, jefe de la sección de farmacia de la universidad de Hopkins, descubrió un aparato para determinar inmediatamente el veneno ingerido por los envenenados.

Consiste en una serie de tubos sumergidos en una solución salina.

EL FALLECIMIENTO DE GAYNOR

Desfile por la capilla ardiente

NUEVA YORK, Septiembre 21 — Desde las primeras horas de la mañana empezó el desfile del público ante el féretro del fallecido alcalde Gaynor, en el palacio municipal. Se calcula en más de 50.000 personas las que visitaron hoy la capilla ardiente.

El sepelio se efectuará mañana lunes.

LAS NUEVAS TARIFAS

WASHINGTON, Septiembre 21 — Se encuentran aún pendientes ante las comisiones respectivas las modificaciones introducidas en las tarifas por el Senado y la Cámara de Representantes. Entre éstas figuran la supresión de los derechos á las bananas, plomo, estaño y algodón, como también la determinación de la fecha en que entrarán libres las lanas sucias.

En todo caso, se cree que en la semana entrante quedarán definitivamente aprobadas y que su promulgación se hará en poco tiempo más.

Zona libre en las Azores

WASHINGTON, Septiembre 21 — Se discute en los círculos oficiales un proyecto de establecer una zona neutral en las islas Azores por medio de la celebración de un tratado entre los Estados Unidos, Gran Bretaña y Portugal. La mayoría de los miembros de la comisión parlamentaria de Relaciones Exteriores opinan que ese tratado favorecerá mucho á los Estados Unidos para el caso de una guerra con alguna potencia europea; no obstante, los pacifistas creen que multiplicándose las zonas neutrales resultará favorecida la gran idea de la paz universal.

La explotación del hierro en

NACIONALES -- SERVICIO EXCLUSIVO PARA "LA PRENSA"

CHILE

LAS FIESTAS PATRIAS

LOS DELEGADOS PERUANOS

Manifestaciones fraternales

SANTIAGO DE CHILE, Septiembre 21—Hoy continuaron las fiestas patrias, según el programa establecido.

A la fiesta del Club Militar asistieron también los agregados militares, entre ellos el argentino, mayor Villanueva.

A las 5 de la tarde, el presidente de la República recibió en su despacho de la Moneda á los delegados de los obreros peruanos, que le fueron presentados por el cónsul general del Perú, señor Colmenares.

La entrevista fué muy cordial y sencilla, sin protocolo.

Los peruanos pidieron el indulto de doce reos y el presidente les prometió recomendar la solicitud al consejo de Estado.

Después, los peruanos asistieron á la recepción que en el palacio municipal se daba en honor de los maestros y profesores de las escuelas públicas.

Concurrieron numerosas personas de las diferentes clases sociales.

En el local había un trofeo con las banderas peruana y chilena.

Asistieron los delegados peruanos, que fueron recibidos con general entusiasmo.

El himno peruano fué ejecutado entre repetidos vivas al Perú, correspondidos con vivas á Chile.

Otra recepción se efectuó á la misma hora en el Club Democracia, que estuvo muy animada.

Asistió el ministro de Relaciones Exteriores.

Esta noche se efectúa una velada literario-musical en el salón de honor de la universidad, en homenaje al Perú.

Los footballers argentinos son muy agasajados y felicitados por sus victorias. Regresarán á Buenos Aires en el tren de combinación del miércoles próximo.

El movimiento de los obreros chilenos y peruanos tiene simpatía y eco en todas las clases sociales y políticas.

Los discursos que se pronuncian constituyen continuas declaraciones de confraternidad, pero nadie adelanta fórmulas prácticas para la solución de la cuestión de Tacna y Arica.

Se debe notar que últimamente había buen espíritu en ambas cancillerías, las cuales podrían ahora aprovechar cualquiera indicación que facilite la solución.

Hoy he podido saber que el jurisconsulto chileno que va á Lima es el doctor González Vergara Bulnes, hijo político del jefe del partido Conservador, señor Ventura Blanco, y abogado durante muchos años, de una poderosa casa norteamericana que tiene grandes negocios en Chile y en el Perú.

Su presencia en Lima, aun sin carácter oficial alguno, podría ser provechosa para ambos países.

SANTIAGO DE CHILE, Septiembre 21—Hoy, último día de fiestas patrias ha reinado bastante animación en los actos celebrados.

Los obreros peruanos que vinieron en delegación para asistir á las fiestas patrias, continúan siendo muy agasajados.

Entre Lima y Santiago se cambiaron telegramas de confraternidad por las autoridades y personalidades de los respectivos países.

"La Unión" publica un editorial sobre acercamiento con el Perú.

Cree que sería una buena coronación de estos días de confraternidad entre ambos pueblos, el empezar por celebrar un tratado de comercio que favorecería á ambos países, como homenaje de paz y confraternidad americana.

—Hoy continuarán las fiestas italianas del 20 de Septiembre.

LOS FOOTBALLERES ARGENTINOS

SANTIAGO DE CHILE, Septiembre 21—En la tarde de hoy, en Viña del Mar se jugó un match final entre los footballeres argentinos y chilenos, ante numerosísima concurrencia.

La lucha fué reñida é interesante. Vencieron los argentinos por dos goals á cero.

Los footballeres argentinos regresarán á Buenos Aires el en tren de combinación del miércoles próximo.

El descubrimiento del mar Pacífico—La salud del presidente—El crucero "Nueva Zelanda".

SANTIAGO DE CHILE, Septiembre 21—El próximo jueves, 25 del actual, los periodistas españoles de Santiago, celebrarán, con una velada literario-musical, que se realizará en la Universidad de Chile, el cuarto centenario del descubrimiento del mar Pacífico.

—El presidente, señor Barros Luco, se halla ligeramente enfermo.

Ayer no pudo asistir á las carreras del Club Hípico.

—Mañana, en Valparaíso, á bordo del acorazado inglés "Nueva Zelanda", habrá una "matinée" en honor de las familias chilenas de Santiago y Valparaíso.

Asuntos argentinos — El aniversario italiano

SANTIAGO DE CHILE, Septiembre 21—"El Diario Ilustrado" publica una caricatura del nuevo ministro argentino, doctor Carlos F. Gómez.

—Los footballers argentinos, antes de regresar á Viña del Mar, donde jugaron hoy un partido, visitaron en el palacio de la legación argentina al encargado de negocios señor Correa Luna, acompañados del señor Wimson, presidente de las sociedades argentinas de football.

—Los diarios reproducen la crónica de ese diario sobre la recepción en la legación de Chile en Buenos Aires.

—Los italianos de Santiago, Valparaíso, Concepción é Iquique, celebraron con grandes fiestas el aniversario de ayer.

—El príncipe Jorge de Battemberg, que forma parte de la tripulación del acorazado "Nueva Zelandia", se hospeda en el palacio del ministro en Londres, señor Agustín Edwards.

PERU

MANIFESTACION A LA ARGENTINA

LIMA, Septiembre 21—El comité obrero, dirigió una nota al ministro argentino, agradeciendo la hidalga actitud y la generosidad del pueblo y el gobierno, con motivo de la catástrofe del 6 de Agosto.

—Se anuncia que la municipalidad renunciará en masa y mandarán las llaves de la casa consistorial al gobierno.

LAS RELACIONES CON CHILE

LIMA, Septiembre 21—Como consecuencia de las manifestaciones de confraternidad que se vienen realizando entre peruanos y chilenos, se dice que se restablecerán las legaciones peruanas y chilenas, en Lima y Santiago y que se nombrará al doctor Felipe Pardo, ministro en Chile.

Viaje del ministro argentino —Víctima de un atentado

LIMA, Septiembre 21—En vista de que debe el ministro argentino embarcarse próximamente para su país, en uso de licencia, el doctor Estrada se despidió del presidente Billinghurst.

—El censo oficial de Barranco arroja 8.655 habitantes.

—Murió el portero del diario "La Crónica", víctima de la bomba que fué colocada en la imprenta últimamente.

—El comercio italiano ha cerrado sus puertas y embanderado las casas, celebrando el 20 de Septiembre, que es muy festejado.

—Se dice que se nombrará cónsul en Iquique al señor Lino Velarde.

BOLIVIA

Centralización universitaria — Ensayos de la industria pesquera —Los tranvías eléctricos.

LA PAZ, Septiembre 21—Empezó en el Senado el debate sobre el proyecto de centralización usiversitaria.

El senador Vázquez lo impugnó manifestando que es perjudicial á la instrucción facultativa.

El ministro de Instrucción Pública, doctor Calvo, defendió la iniciativa, demostrando en un extenso discurso la bondad del proyecto.

—El gobierno repartió entre los propietarios de la ribera del lago Titicaca, 200.000 huevos de salmón, remitidos de Chile. Existen fundados motivos para creer que esta nueva industria obtendrá espléndidos resultados.

—Emprendió viaje á Lima el nuevo ministro en el Perú, doctor Alfredo Ascarrunz.

—La municipalidad firmó un nuevo contrato con la empresa de electricidad para ensanchar la red de tranvías en las principales calles de la ciudad.

—Se incorporó á la Cámara el diputado por Potosí, señor Domingo Ramírez.

—En la legación de Chile tuvo lugar una gran recepción festejando el aniversario patrio.

PARAGUAY

El Banco de la República—Excursión de estudiantes argentinos

ASUNCION, Septiembre 21—El directorio del Banco de la República comunicó al ministerio de Hacienda que había pasado á los fondos de conversión 42.068.53 pesos oro, que corresponderían al Estado en el dividendo, y ganancia como accionista.

—Por el último vapor de Buenos Aires llegó á esta ciudad una pequeña inmigración de chinos, que recorren la ciudad para vender objetos artísticos en mármoles de colores y curiosos trabajos en miniatura.

—Partieron para el interior de la República los seis profesores alemanes que en compañía de veinte alumnos de la escuela alemana de Buenos Aires se proponen efectuar giras de estudios prácticos.

BRASIL

Asuntos de la armada—El ministro en la Argentina—Partido de football.

RIO DE JANEIRO, Septiembre 21—En la armada se adoptarán los reglamentos de infantería del ejército, para las fuerzas de esa arma.

—El destroyer "Matto Grosso" partirá el martes á reunirse con la escuadra de ejercicios.

—Entre las manifestaciones proyectadas para agasajar al ministro del Brasil en la Argentina, señor Souza Dantas, figura el recibirlo en alta mar por una flotilla de embarcaciones, un almuerzo y un banquete ofrecidos por los amigos y antiguos colegas de la academia y del Jockey Club, y una visita á la Facultad de Derecho, en la que hablará el doctor Alfonso Celso.

—Partió para Buenos Aires, con dirección á Chile, el diplomático del Brasil en ese país señor Lorena Ferreira.

—En el "match" de football entre los brasileños y los marinos del crucero inglés "Glasgow", hicieron los primeros cinco goals á cero.

El aniversario italiano

RIO DE JANEIRO, Septiembre 21—Siguieron hoy en San Pablo los festejos de los italianos en conmemoración del 20 de Septiembre. Se formó una numerosa columna de las asociaciones italianas, logias masónicas y alumnos de las escuelas, con doce bandas de música, que se dirigieron al jardín Luz, donde depositaron flores y colocaron una placa en el monumento de Garibaldi.

REPUBLICA ORIENTAL

LA COMBINACION FINANCIERA

Insuficiencia de los recursos

RESISTENCIA DE LOS SENADORES

MONTEVIDEO, Septiembre 21—El gobierno sigue empeñado en realizar una combinación basada en los títulos de las Cajas de pensiones y jubilaciones.

Seguramente la modificación propuesta por la comisión de hacienda del Senado, que libra al criterio de los directores de esas cajas el admitir ó no el proyectado canje de títulos, no impedirá su realización.

Se cree, en general, que sancionado el proyecto con tal modificación, el Poder Ejecutivo recibiría de las cajas autorización para disponer de las reservas, canjeando los títulos.

Lo que no se cree es que el gobierno pueda salvar la situación con ese solo recurso.

No siendo posible proceder á la venta inmediata de los títulos, habría que buscar el dinero cauccionándolos.

En estas condiciones, el gobierno apenas obtendría en efectivo, sobre el total de los títulos de esos montepíos, unos dos millones y medio de pesos oro, mientras las obligaciones inmediatas del gobierno son mucho mayores. En Diciembre vence el compromiso por dos millones de pesos con el Banco de París.

De modo que pagada esa obligación quedará apenas un sobrante de medio millón de pesos de la suma reunida por medio de títulos canjeados.

Está próximo también, el fuerte vencimiento en favor del señor Francisco Piria, por pago de expropiaciones, alrededor de un millón de pesos.

Hay, además, varios pagos pendientes, como la renta de aduana, ya en alarmante descenso, pues los presupuestos de estos últimos meses del año arrojarán saldos deudores.

Muy poca cosa representaría, pues, el arbitrio en trámite, y lejos de ser una solución, significaría apenas algunas semanas de tregua, sin contar el costo excesivo de esa combinación artificial.

Como los títulos nuevos no tendrían cotización, ni colocación inmediata, devengando, en cambio, un interés más alto que el de los otros, resultaría que durante muchos meses el Estado pagaría intereses dobles por los dos millones y medio de caución é interés á los prestamistas é interés á las Cajas por los títulos nuevos é inmovilizados, tal vez un total de 12 ó 14 por ciento al año sin incluir costo de los cambios, comisiones, etc.

Entretanto, reducida la defensa financiera á esa operación, la misión del Banco de la República con respecto á las exigencias del comercio é industrias, y al propio mecanismo bancario, en el establecimiento, sería por demás deficiente. Bastaría que los Bancos particulares mantuvieran frente á un caso semejante su actitud de resguardo, esquiva, para que se produjera una agravación funestísima en el estado general de los negocios, con pérdidas enormes para el país.

La situación financiera del gobierno es tan apremiante que lo obliga á contratar el empréstito, aun á costa de grandes sacrificios efectivos.

El lunes próximo se reunirá nuevamente la comisión de hacienda del Senado, á la que concurrirán los directores de las cajas de jubilaciones y pensiones civiles, militares y escolares, que lo son respectivamente, los señores Gabriel Zas, general Segundo Bazzano y doctor Abel Pérez, quienes llevarán al seno de la misma las opiniones de los consejos que representan.

Una vez discutidas se acordará la solución pertinente, se encomendará el informe erspectivo al doctor Blás Vidal, y se abocará de inmediato al Senado el debate del asunto.

La mayoría de los senadores se manifiestan adversos al proyectado canje de las acciones que constituyen el capital de las cajas de referencia.

En cuanto á los miembros de los consejos de ellas, aunque aparentemente autónomos, puede asegurarse que no opondrán resistencia muy tenaz á los propósitos presidenciales.

LA NEGOCIACION DEL EMPRESTITO

Dificultades para la realización

EXIGENCIAS DE LOS BANQUEROS

MONTEVIDEO, Septiembre 21—Refiriéndose á la actualidad financiera del país, dice hoy "El Siglo", que el empréstito todavía está en veremos, según lo anuncian las más autorizadas fuentes de información. Ni al tipo de 85 por ciento encuentra el gobierno quien se anime á sopertar las consecuencias del negociado.

Sin embargo, parece que el Poder Ejecutivo dispone de medios eficaces para librarse de las dificultades actuales.

Además de las reservas del montepío contará ahora con el refuerzo inapreciable que le ofrecerá la Asistencia Pública.

Un miembro de esa corporación piensa preponer que ésta ponga á disposición del gobierno sus títulos de deuda y sus actuales economías.

El mismo diario termina con el siguiente párrafo su editorial de hoy:

El retiro del señor Batlle, ó el reconocimiento de sus errores, traducido en la renovación de su ministerio, serían probablemente medios mejores para contratar un empréstito en buenas condiciones que todas las garantías materiales que se dieran. Que eso es solo fiar, que el señor Batlle persistirá con cierge obstinación en su actitud, y se aferrará con desesperación á su puesto, lo sabemos de memoria, pero no por eso dejaremos de señalarle ante la opinión pública la única solución decorosa y patriótica del trance gravísimo en que se halla.

Visitó al ministro de Hacienda en su despacho de la casa de gobierno, el señor Henchs, de la casa Portalis, á quien acompañaba el señor Lermitte, representante en Montevideo de esa firma social.

El señor Henchs hizo conocer al ministro las propuestas definitivas de Erlanger, que tanto por el tipo de colocación como del interés, parece que son algo más ventajosas que lo anunciado estos días.

Explicó al ministro, todas las dificultades que los banqueros han debido vencer para asegurar en los momentos actuales las bases de una propuesta, firme y seria.

A pesar de la larga entrevista, no se arribó á una fórmula definitiva.

Parece que el presidente de la República se niega á aceptar la cláusula de una garantía especial, la que, por otra parte, ofreció el propio gobierno á los banqueros.

Tal vez, como ahora la combinación á base de las jubilaciones y pensiones, reforzada por un ofrecimiento de la comisión de la asistencia pública, que también tiene economías, ofrece algunos días de reposo al gobierno, éste se ha enotnado, y niega lo mismo que ofreció.

ANUNCIO DE UN MANIFIESTO

MONTEVIDEO, Septiembre 21—Sin mayores explicaciones al respecto, dice hoy el diario "El Tiempo" que sabe que dentro de poco aparecerá un importante documento político, en el que se relatará y apreciarán los diferentes sucesos que hasta ahora preocupan á la prensa y han sido motivo para grandes comentarios en todos los círculos del país.

Añade que en ese mismo documento se harán revelaciones que, por su índole y significado, tendrán carácter sensacional en todas las esferas políticas y sociales.

Parece que este artículo es alusivo á un manifiesto que dirigirán al país los legisladores colegialistas, relativo á su actitud frente á la actualidad política.

Ecos sociales—Congreso del niño—Concurso catequístico

MONTEVIDEO, Septiembre 21—Partió para ésa el ex ministro de Relaciones Exteriores, señor Antonio Bachini, director del "Diario del Plata".

—Ha causado penosa impresión en el vasto círculo de sus relaciones de esta capital, la noticia del fallecimiento acaecido en Bilbao, de la señora Mariana Etchemendy de Arteaga.

—El congreso del niño, que se realizará próximamente en Buenos Aires, ha despertado vivo interes también en Montevideo, por la trascendencia simpática del tema á tratarse.

"Diario del Plata" estará representado en ese congreso por su colaboradora, señora Teresa Santos de Bosch, directora de la "Página Femenina".

—Se realizó hoy la segunda parte del gran concurso catequístico, organizado por la Unión Social, en conmemoración del 16.° centenario de la paz y la libertad concedidas al cristianismo por el emperador Constantino.

Más de 700 niños pertenecientes á todos los colegios católicos de Montevideo, en los cuales han triunfado sus discípulos en los concursos catequísticos particulares, dieron esta tarde prueba pública de su preparación religiosa y moral.

El acto resultó imponente.

El faro de La Panela — Obras portuarias

MONTEVIDEO, Septiembre 21—Se iniciarán en breve las obras de construcción de la torre de la Panela.

Una vez terminadas, se procederá á la instalación del faro.

—El Consejo de Administración del Puerto desistió de la construcción del proyectado muelle de madera destinado al atraque de los vapores fluviales, procediendo, en cambio, á la rápida construcción de una escollera de abrigo en la restinga de San José.

Esta obra no impedirá que más adelante se estableciera sobre ella la proyectada dársena fluvial.

Motiva esta resolución el elevado presupuesto de la proyectada construcción del puente que se eleva á unos 140 mil pesos, suma que excede en mucho á la que se había previsto con ese fin.

Asuntos de la Argentina

MONTEVIDEO, Septiembre 21—Los diarios dedican elogiosas necrologías al doctor Vicente G. Quesada, con cuyo fallecimiento dicen que desaparece una de las figuras más interesantes de una gran generación.

—Es muy agasajado el conferencista argentino Manuel Ugarte.

—En los centros sportivos se ha festejado esta noche el triunfo de la yegua Mouchette, representante de la cabaña Uruguaya, en las carreras de hoy en ésa.

Pagos demorados — La fiesta de los estudiantes

MONTEVIDEO, Septiembre 21—Los haberes de las clases pasivas correspondientes al mes de Agosto, á pesar del tiempo trascurrido desde la terminación del referido mes, aun no han sido pagados.

Se acentúa el malestar general.

—Continuaron hoy con gran animación las fiestas de los estudiantes universitarios, conforme al programa que trasmití ayer.

—También la colectividad italiana continuó hoy los patrióticos festejos conmemorando el 20 de Septiembre.

—Falleció el señor Carlos Sosa.

—El tiempo es excesivamente caluroso.

SALTA

El día de la flor—Gira de inspección —Traslación de restos mortales—Otras noticias.

SALTA, Septiembre 21—La comisión de damas que patrocinó la fiesta del día de la flor, recolectó 1.202.80 pesos, suma que será destinada á fines caritativos.

—Se halla en gira de inspección el señor Palma, inspector de escuelas nacionales.

—En el rápido de anoche llegaron los restos del señor Rodolfo Mattore, fallecido en ésa. En el templo de San Francisco se celebró un funeral y en seguida fueron conducidos los restos al cementerio.

—Con buen resultado terminaron los exámenes de práctica pedagógica de los aspirantes al título de maestras infantiles y elementales.

Obtuvo clasificación de sobresaliente, la señorita Victoria Aceña; de distinguidas, las señoritas Encarnación Giampaoli y Sara Suárez.

—En breve contraerá enlace la señorita Laura Carbajo con el señor Amador Córdoba.

—Encuentrase en ésta, de regreso de Nueva Pompeya, el prefecto de las misiones de los padres franciscanos, padre Rafael Gobelli.

—Continúa grave la señora Delfina Fabregas.

—También sigue enferma la señora María D. de Sylvester.

Mal estado de un camino—El sombrero en el teatro—Remate judicial.

SALTA, Septiembre 21—Los habitantes del pueblo La Caldera, se quejan del pésimo estado en que se encuentra el camino que lo une á esta capital, á causa del desborde de las aguas, por descuido de los propietarios de las distintas acequias que corren próximas al camino.

Estas han formado lagunas y baches, que imposibilitan el tráfico.

Recuérdan que el gobierno nacional ha votado una considerable suma para la conservación de dicho camino, sin que ésto se haga efectivo.

—Varios concurrentes al teatro Victoria, con motivo de las funciones que da el hipnotizador Tapia, protestan de las señoras que asisten á la platea, quienes permanecen con el sombrero puesto, y les impiden ver los experimentos.

—Ayer se vendieron en remate judicial las existencias del Plaza Hotel, consistentes en muebles y mercaderías, por 12.100 pesos.

Al presentarse en quiebra el propietario, lo hizo con un pasivo de pesos 18.000 y un activo de 60.000.

Accidente en la estación del ferrocarril—Precio de la tierra—Los empleados públicos y la política.

SALTA, Septiembre 21—En la estación de esta ciudad, en circunstancias en que hacía maniobras una locomotora, al pretender el cambiador José Eulogio Tapia enganchar dos vagones, fué apretado por éstos y le causaron lastimaduras internas, al parecer graves.

—Los señores Ricardo y Miguel Fleming, compraron en remate público, la valiosa finca denominada Valdivia, próxima á esta ciudad, en la suma de 121.000 pesos.

—Falleció el capitán retirado Benigno Frías, después de larga enfermedad.

—Mañana se realizará el enlace de la señorita María Teresa Ortiz con el teniente Enrique Garda.

Con este motivo las amigas de la señorita Ortiz la obsequiaron con una comida en el club 20 de Febrero.

De igual demostración fué objeto el novio por sus amigos, en los Lagos.

—En el local de la escuela número 2 de esta ciudad, de la cual es directora la señorita Torena, fué dado un "lunch" en honor de la ex profesora del mismo establecimiento, señorita Amanda Jándula, recientemente jubilada.

Concurrieron el personal de la escuela nombrada, varias maestras, inspectores y profesores.

La señorita Benita Campos leyó un sentido discurso. Fué muy aplaudida.

—Se halla enferma de algún cuidado, la señora Ana U. de Patrón Costas.

El hipnotizador Tapia ante el obispo

SALTA, Septiembre 21—Invitado especialmente, concurrió ayer tarde el aplaudido hipnotizador Tapia al palacio episcopal, donde se hallaba el obispo, muchos sacerdotes de esta ciudad, el seminario y los representantes de las órdenes religiosas.

Hizo curiosos experimentos, entre éstos, uno de catalepsia artificial, y otros de anestesia parcial, pues clavó una aguja en los brazos y carrillos de algunos muchachos, sin que éstos derramaran sangre, ni sintieran dolor alguno al ser despertados.

Les hizo ejecutar muchos y variados actos por medio de la hipnotización y sugestión, los que llamaron la atención.

Antes de que Tapia abandone esta ciudad, será obsequiado con una medalla de oro.

La supresión de la escuela normal — críticas locales—Otras noticias

ROSARIO DE LA FRONTERA, Septiembre 21—El proyecto sobre reorganización de las escuelas normales, ha producido honda impresión en este vecindario, al ver que se suprime la escuela normal de ésta.

Ni por su ubicación, ni por el número de alumnos ni por su marcha, es aceptada tal resolución. Lo que se esperaba, era, el aumento de los cursos normales, con lo cual éstos hubieran aumentado considerablemente el número de asistentes.

No se cree ajena á esta resolución, ciertas intrigas basadas en asuntos personales y á que la dirección se vió envuelta con elementos del mismo establecimiento, lo cual obstaculizó desde un principio en gran manera el desenvolvimiento y progreso de la escuela.

Los autores de esta supresión hacen pública su prédica, como si se encontraran protegidos para la realización de sus deseos.

—La edificación aumenta cada día y con la ordenanza de cercos y aceras, el aspecto del pueblo mejorará considerablemente.

—Es delicado el estado de la señora Gloria D. de Estremera.

CORDOBA

Fiesta social

CORDOBA, Septiembre 21—El baile dado anoche por la asociación Pro Patria, en los salones de la casa de gobierno, resultó una atrayente fiesta, que congregó un buen número de elementos de la primera sociedad cordobesa.

La fiesta se mantuvo animada hasta las 4 de la mañana de hoy.

Asistieron las señoritas: Lía Olcese, Adela Pizarro, Sara Díaz, Puera y Azucena Torres, Hortensia y Angélica Lascano, Josefina y Ester Correa, Elisa Elena y Angélica Alvarez, Julia Elisa Paz, Juanita Lazcano, Teodosia Figueroa Alcorta, Catalina y Malvina Navarro Ocampo, Julia Gómez, Ada Mercedes Soage, Hortensia y María Lydia Pueyrredón, María Luisa Alvarez, Delia Viale, Rosita Villada, Pastora Echenique, Delia Selva, María Martínez Villada, Mercedes Cordero, Fuentes, Soria, Aliaga, Pinto, Novillo y otras.

Fiscal comisionado á Santa Fe—Invasiones del acridio—Día del estudiante.

CORDOBA, Septiembre 21—El Poder Ejecutivo comisionó al fiscal de gobierno, doctor Félix Sarria (hijo), para que se traslade á Santa Fe, á tomar la participación que por derecho corresponda en el juicio de reivindicación, seguido por Juan Carlos Milberg contra Antonio Agrelo y otros, en cuyo juicio se cita de evicción á esta provincia.

—Los jefes políticos departamentales comunican que la langosta invadió el departamento San Javier, Villa del Rosario en Río Segundo, Río Seco y Calamuchita.

Los daños causados no son considerables.

El profesor Mabilleau

CORDOBA, Septiembre 21—El sábado próximo es esperado en ésta, el profesor francés, señor Leopoldo Mabilleau, quien dará una conferencia sobre mutualismo.

Fiesta de los estudiantes

CORDOBA, Septiembre 21—Los estudiantes prosiguieron hoy las fiestas.

La nota del día fué el torneo atlético en la Asociación Universitaria, cuyo resultado se conocerá mañana.

En el teatro Odeón se realizó una "matinée", la cual estuvo muy concurrida.

Vuelo de Fels

BELL VILLE, Septiembre 21—En presencia de numerosas personas, hizo un vuelo Fels.

El segundo no pudo realizarlo por un desperfecto que sufrió el aparato.

MENDOZA

Club Social—Oficina de registro civil y junta de fomento

PALMRA, Septiembre 21—El Club Social renovó sus autoridades en esta forma:

Presidente, señor Rafael Manzanares; vice, Carlos Darlán; secretario, Eladio Esparza, pro, Julio A. Rico; tesorero, Fermín Carterón; pro, Lúcas Molina.

—Firmada por todo el vecindario, ha sido elevada al gobernador de la provincia una solicitud, pidiendo la creación en esta villa de una oficina de registro civil y junta de fomento.

Se espera que dada la importancia de esta población, sea ella despachada favorablemente, lo que vendría á redundar en positivos beneficios para la misma, pues en la actualidad no puede estar más abandonada, á pesar de ser este distrito uno de los que más entradas dán al municipio departamental.

El periódico "El Regional", que ve la luz en San Martín, cabeza de este departamento, hace tiempo que viene bregando por el mejoramiento de esta localidad, pero las autoridades municipales hacen caso omiso.

SAN JUAN

Cámara de Senadores—Día de los estudiantes—Reorganización del partido Radical.

SAN JUAN, Septiembre 21—La Cámara de Senadores votó 900 pesos para costear los gastos del viaje de una comisión de ocho niños y tres profesores, que irá á Buenos Aires, para asistir al congreso del niño.

El pedido hecho por varios senadores, de prorrogarse las sesiones, pasó á estudio de la comisión respectiva.

La Cámara acordó una pensión mensual de 200 pesos, al señor Manuel Moreno.

Con motivo del día de los estudiantes, las escuelas provinciales hoy llevaron á cabo una excursión por diferentes departamentos.

—El partido Radical, en su última reunión, acordó activar los trabajos de su reorganización.

SANTIAGO DEL ESTERO

SEPELIO DEL DIPUTADO ARIAS

SANTIAGO DEL ESTERO, Septiembre 21—Hoy, á las 4 de la tarde, se realizó el sepelio de los restos del diputado nacional señor Absalón Arias, fallecido ayer.

El acto fué una sentida manifestación de duelo, en el que estaban representadas todas las clases sociales.

Asistieron el gobernador, sus ministros, el senador Castañeda Vega y otros funcionarios nacionales y provinciales.

Las fuerzas provinciales tributaron los honores de estilo.

Hablaron en el cementerio, al depositarse el cadáver en el monumento de la familia Cordero, el ministro doctor Lugones Vieyra, á nombre del gobierno, el diputado Salvatierra, á nombre el presidente de la Cámara de Diputados nacionales, el doctor Felipe S. Jiménez por la minoría de la legislatura y el señor Antenor R. Ferreyra por la Concentración Popular.

LOS LIMITES CON CATAMARCA

FRIAS, Septiembre 21—La cuestión de límites entre Catamarca y Santiago, se agrava cada vez más.

El señor Alfredo Pandolfi, principal propietario de la estancia La Iguana, denunció al gobierno de Catamarca que arrendatarios de Santiago, se internan en jurisdicción de aquella provincia. Se pide que haga respetar sus derechos.

Como primera medida, el jefe de policía de Catamarca, ordenó al comisario de Las Iguanas, que tome medidas al respecto y que haga respetar la jurisdicción de la provincia.

Se espera que ambos gobiernos resuelvan, en forma satisfactoria, el asunto.

Los interesados del campo en litigio, dicen que están dispuestos á secundar la acción de ambos gobiernos, si éstos mandan un ingeniero por cada parte, para que sobre el terreno trace una línea divisoria definitiva ó provisional.

Desarrollo de enfermedades diversas —Carestía de la vida — Noticias varias.

MALBRAN, Septiembre 21—Se desarrolla en forma alarmante la tos convulsa, el sarampión y otra enfermedad contagiosa.

—Los artículos de primera necesidad están muy caros.

La carne flaca se vende á 40 centavos el kilo.

—Las ratas han invadido la localidad en una forma nunca vista.

—En breve se reunirán los vecinos para solicitar al Poder Ejecutivo una municipalidad.

—El tiempo es seco y variable.

Canal de unión de los ríos Dulce y Salado

REAL SAYANA, Septiembre 21—Ha causado gran satisfacción en este pueblo la resolución del gobierno de la provincia, por la que se mandan practicar los estudios de un canal que, cuando sea abierto, convertirá en un emporio de riqueza á la zona Sur de la provincia.

El canal partirá del río Salado para terminar en la estación Real Sayana, y del canal del Sur, departamento Banda, hasta la estación Sunchu Corral, y unirá los ríos Dulce y Salado, y sus ramales, á las estaciones Fernández, Taboada y Garza.

CORRIENTES

PRO-VICTIMAS DE LA INUNDACION

Noticias diversas

CORRIENTES, Septiembre 21—La comisión central encargada de los trabajos en favor de los damnificados por la inundación en la provincia de Buenos Aires, se constituyó así: presidente, Enrique Roibón; secretario, **Roberto Marty; tesorero, Emilio Martín;** vocales, Javier Tuotti, Cándido Zamora, Ernesto Cordini, Adolfo Mora, Adriano Bochner, Alejandro Raismondi, Alcibiades Rojas, Federico Esquivel, Pedro Martínez, Francisco Burgos, Juan B. Deémoni, Lavoiser Escobar, Atilio, Supparo, Felipe Salón, Luis Zervino, Juan Mihovicevich, Benito Lago Alberto Emprín, José Volpe y Estanislao Romero.

Resolvió aceptar el ofrecimiento de las empresas de los teatros, de dar funciones de beneficio, organizar veladas, "kermesses" y solicitar donativos al comercio.

—El gobernador interino, doctor Guillermo Rojas, el ministro de Hacienda, doctor Bonastre; el diputado doctor Romero y el director de escuelas, señor Aguirre, partieron en gira por las departamentos del Norte, con motivo de las nuevas líneas del ferrocarril económico entregadas al servicio público.

—Hoy se inauguró el nuevo local de la Sociedad Sportiva Femenina.

Habló el señor Desiderio F. Dante y se desarrolló después un programa de variados deportes, en los que tomaron parte niñas y caballeros.

—Esta noche, en el teatro Juan de Vera, se realizará una velada organizada por la colectividad italiana, en conmemoración del centenario de Verdi.

Censuras al gobierno — Día del estudiante — Sociedad de hacendados — El gobernador de Formosa.

CORRIENTES, Septiembre 21—Los diarios se ocupan de los excesos de acuerdos de gobierno, para autorizar gastos fuera de presupuesto, mientras está en receso la legislatura.

—Los estudiantes de las escuelas provinciales y nacionales, confeccionaron el programa de los festejos del día del estudiante, que se desarrollará en los días de hoy y mañana.

—La sociedad de hacendados envió al Congreso de la Nación una solicitud, por la que pide la creación de una ley que favorezca la instalación de frigoríficos en la provincia.

—Pasó por este puerto, con dirección á Formosa, el gobernador de ese territorio, señor Juan José Silva.

Fiesta escolar

MERCEDES, Septiembre 21—Se realizó anoche en el teatro de la sociedad de Artes y Oficios, una interesante velada literario-musical, patrocinada por la sociedad protectora de alumnos pobres, que funciona anexa á la escuela normal de ésta.

Llamaron mucho la atención y fueron muy aplaudidos los cuadros plásticos, el baile infantil, la canción húngara y la cancioneta cantada por el señor Erdocia.

Igualmente fueron aplaudidos el monólogo del señor Tresens, la declamación de la señorita Iglesias y el discurso de la señorita Sabat.

Se prepara otra velada para el 24 del corriente, en celebración de las fiestas patronales.

SAN LUIS

Fiestas patronales — Arribo de un presbítero— Inspección policial — Plantaciones de sarmientos.

NOGOLI, Septiembre 21—Con motivo de las fiestas patronales que se realizarán el día 24, esta villa empieza á verse concurrida por gran número de forasteros.

—Hace tres días que se encuentra en ésta, en ejercicio de su ministerio, el presbítero Angel Peregrina.

—Pasó por esta localidad, en gira de inspección, el inspector de policía del departamento, señor Ibrahin Amieva.

—Se dió comienzo á la plantación de sarmientos en ciento veinte hectáreas de viñedos, y se continúa la plantación de barbechos.

Proyecto plausible de un núcleo de diputados — Viajeros

VILLA MERCEDES, Septiembre 21—Un núcleo de diputados presentó á la legislatura un proyecto de ley, por el cual se anulan las multas á los contribuyentes que adeudan impuestos territoriales, como un medio de aliviarlos y facilitarles el pago de su contribución al gobierno.

Esta medida es muy aplaudida, por cuanto llega en un momento de gran crisis comercial.

El proyecto aludido está de acuerdo con las ideas que sustenta al respecto el ministro de Hacienda, señor Astudillo.

—De Buenos Aires llegaron los diputados nacionales por esta provincia, doctores Pastor y Arancibia Rodríguez.

—Reina tiempo primaveral.

LA RIOJA

Amnistía á los presos políticos—Sepelio

LA RIOJA, Septiembre 21—El proyecto de ley de amnistía á los presos políticos, pasado por el Ejecutivo con el mensaje correspondiente á la legislatura, está á la consideración de la comisión respectiva, la que se expedirá, según se cree, en la sesión del martes próximo.

Dicho proyecto tiene ambiente favorable en la Cámara.

—Hoy se realizó el sepelio de los restos de la señora Ana María V. de Terrile. Asistió al acto numerosa concurrencia.

ACTUALIDAD

La defensa de la ganadería

El presidente de la Cámara de Diputados de la provincia de Buenos Aires, señor Sarrat, ha presentado un proyecto, que es digno de ser auspiciado, porque se propone establecer sobre bases sólidas, la defensa de la industria ganadera.

Por esa iniciativa, se autoriza al Poder Ejecutivo á nombrar con acuerdo de la Cámara de Senadores, una comisión de hacendados, que se denominará dirección consultiva de epizootias, y que tendrá como objeto principal, defender á la ganadería contra la invasión de enfermedades contagiosas.

Para que le sea posible cumplir ese propósito, el proyecto enumera las atribuciones que debe tener la comisión, las cuales hemos dado á conocer en nuestro último número, y crea el impuesto de tuberculinización, cuyo máximo se fija en un peso moneda nacional por cabeza.

Basta mencionar el dato, de que á la nueva dirección corresponderá, entre otras atribuciones perfectamente determinadas, el estudio de las cuestiones agropecuarias que le sean sometidas por el Poder Ejecutivo, para comprender que se inicia un sistema de defensa, en que la concurrencia de fuerzas, reemplazará la dispersión de las mismas que se siente en la actualidad.

En efecto, actualmente, los que se dedican á la ganadería, defienden sus intereses, sin consultar nada más que su propia inspiración; pero como á veces prevalecen los intereses del momento, sin tener en cuenta los del porvenir, se estaba presentando el peligro, que ha hecho notar este diario, de que la disminución del "stock" ganadero, trajese como consecuencia la carestía de la carne en el interior, y la imposibilidad, en un futuro más ó menos próximo, de satisfacer la demanda del extranjero.

El movimiento que se ha iniciado en algunas naciones europeas, á fin de que se facilite la introducción de la carne argentina por la rebaja de los derechos aduaneros, no ha tenido todavía completo éxito; pero como las necesidades de las clases populares tienen que satisfacerse, no ha de estar lejano el día en que se concedan las franquicias, que se comienza á reclamar insistentemente.

El aumento de la demanda que produciría la reforma, no debe tomarnos desprevenidos, porque si á fin de obtener un lucro inmediato bajo el estímulo de altos precios, se sacrifican hasta las vacas, la forzosa reducción del "stock" ganadero, traería un estado de inferioridad, con repercusión en el mercado interno, desde el punto de vista de la escasez y del precio de la carne.

Conviene recordar que hace pocos años se notaron síntomas alarmantes en ese sentido, que indujeron al Poder Ejecutivo de la provincia, á pensar en la necesidad de presentar un proyecto, prohibiendo la matanza de vacas.

Estos antecedentes, y la mayor

tanto con la línea argentina en La Quiaca como con la de Uyuni á Tupiza en esta última ciudad. Para ello el gobierno hará las gestiones convenientes, debiendo el contratista en caso de que, por los acuerdos á que se llegue con aquellas empresas, se resolviera dar una gran importancia á la estación de La Quiaca y á la de Tupiza, entregar para su construcción el dinero que hubiera gastado en ella, teniendo tan sólo la capacidad é importancia que se indican más arriba.

Los andenes para las estaciones intermedias de Mojo, Yurima y Suipacha tendrán una longitud de ochenta metros y un ancho de siete metros cincuenta, contado entre el muro del edificio y el eje de la vía inmediata. Los andenes de las estaciones de La Quiaca y Tupiza tendrán una longitud y un ancho conforme con la importancia que se dé á estas estaciones; pero tales dimensiones no serán inferiores á cien metros para la longitud y siete metros cincuenta para el ancho.

Las casas de cuadrilla, una para cada quince kilómetros, al menos, constarán de las habitaciones para contener quince hombres además del capitán, teniendo las dependencias necesarias á un edificio de esta naturaleza.

Se construirán: casas para cambiadores en cada una de las estaciones de la línea, depósitos para coches y locomotoras uno en La Quiaca y otro en Tupiza, embarcadero de ganado y mesas giratorias y triángulos uno en La Quiaca y otro en Tupiza; estanques y accesorios para el servicio de agua en las estaciones, de la capacidad que sea necesario; las señales para la seguridad del tráfico que se consideren necesarias; básculas para pesar vagones, uno en La Quiaca y otro en Tupiza; los pasos á nivel y guardaganados que sean necesarios; los cercos en los estaciones; el telégrafo con doble hilo y su material completo de primera calidad listo para ser puesto en servicio; y galpones de carga, uno en cada estación, de la capacidad y dimensiones que se consideren necesarias.

Estos detalles de la obra demuestran que han sido debidamente consultadas todas las necesidades, y que se presta atención preferentemente á las comunicaciones con la Argentina, pues á la estación de La Quiaca se le reconoce la mayor importancia.

Es allí donde debe efectuarse el empalme con el ferrocarril nacional Central Norte Argentino, estableciéndose así con el vecino país la comunicación ferroviaria que tan beneficiosa será para los intereses de ambos Estados.

EL DIA DEL ESTUDIANTE

FIESTAS CELEBRADAS AYER

Excursión á La Plata y Tigre

En un tren especial que salió ayer de Constitución á las 9 de la mañana, cerca de 500 estudiantes de las diferentes facultades de Buenos Aires se trasladaron á La Plata, donde llegaron á las 10.15, siendo recibidos por un número aproximado de 250 estudiantes de esta ciudad. Se hallaba presente en el acto la banda del 6 de infantería, que tocó varios himnos patrióticos.

Reunidos los estudiantes de Buenos Aires y La Plata, se dirigieron en masa hacia la Universidad por la diagonal 80 y la calle 48. En la Universidad visitaron sus dependencias y luego se trasladaron al colegio nacional por la calle 49.

En el colegio nacional, hizo uso de la palabra el estudiante platense señor González Zimmermann, quien dió la bienvenida á los colegas de Buenos Aires, y en cuya representación habló el joven Héctor Ghiraldo.

Poco después llegó á la sala de recepciones de dicho colegio el doctor Joaquín V. González, presidente de la Universidad de La Plata, quien tomó la palabra y manifestó que era un honor para la Universidad que representaba, el poder acoger en su seno á los hermanos de Buenos Aires. Puso de relieve la nueva orientación que ha dado á los estudios que en ella se realizan, en lo que se refiere á la libertad de los alumnos, quienes al igual de lo que sucede ya en Norte América, Inglaterra y otros países de Europa, tienen participación en las resoluciones dictadas por las autoridades de ella, de una manera directa, por medio de representantes que los mismos estudiantes eligen de entre su seno, rompiendo así un viejo régimen universitario seguido en las demás universidades del país. El estudiante es la Universidad, dijo el doctor González, y vería con sumo placer que en el país aparecieran nuevas universidades, que tuviesen los mismos principios de la de La Plata.

Hizo votos al terminar, por la unión indisoluble de todos los estudiantes de la República.

El doctor Joaquín V. González fué aclamado durante mucho tiempo, por los numerosos estudiantes.

Poco antes de la 1 de la tarde fué cumplido el número más atrayente del paseo: el banquete de confraternidad, que se sirvió en el "bosque".

En un punto, propicio para las naturales expansiones del espíritu, y rodeadas por una vegetación exuberante, se habían instalado dos largas mesas.

Trascurrió la fiesta en medio de esa alegría tan común en actos de tal índole.

A los postres se pronunciaron entusiastas brindis por numerosos comensales; puede decirse que en cada banco se improvisó una tribuna.

Poco después de las 3 de la tarde, concurrieron los estudiantes al torneo atlético organizado por la Facultad de Agronomía y Veterinaria, y en el que tomaron parte alumnos de ella. Pasaron después al "lunch" y al local de la recepción ofrecida por las autoridades y estudiantes de la misma.

Como número final, á las 4.15, partieron los excursionistas con destino á Río Santiago, localidad que visitaron detenidamente, regresando á esta capital á las 7.15 de la tarde.

—

Se realizó también ayer el paseo organizado por los estudiantes del 5.° año de la Facultad de Medicina, al Tigre.

Realizaron en esa localidad diversas excursiones por las islitas de los alrededores, efectuando, además, algunas carreras de botes, que servían de medio propicio para exteriorizar la alegría reinante.

Por la noche, los mismos estudiantes se reunieron en el París Hotel de esta capital, en un banquete de confraternidad y de compañerismo, en el que se pronunciaron entusiastas brindis.

—

Auspiciados por la asociación estudiantil Bartolomé Mitre, numerosos alumnos de los colegios nacionales festejaron ayer el "día del estudiante", con un paseo que hicieron á la quinta que el concejal Boeri posee en Floresta.

Los jóvenes, en alegre manifestación, llegaron á dicha quinta pocos momentos antes de mediodía, y muy luego, fueron obsequiados con un almuerzo, que trascurrió en un ambiente de franca camaradería, que, añadido á los vítores que se dieron al "día del estudiante" y á la juventud estudiosa en general, hizo que la fiesta adquiriera un muy simpático significado.

Después del almuerzo, los alumnos, distribuídos en grupos más ó menos numerosos, dieron un paseo por la quinta y por sus alrededores, é improvisaron torneos atléticos y juegos y ejercicios variados.

Al caer la tarde, los jóvenes paseantes retornaron de la excursión, no sin antes agradecer las atenciones de que habían sido objeto por parte de los dueños de casa.

HOMENAJE AL CRISTO DE LOS MILAGROS -- LA PROCESION DE AYER

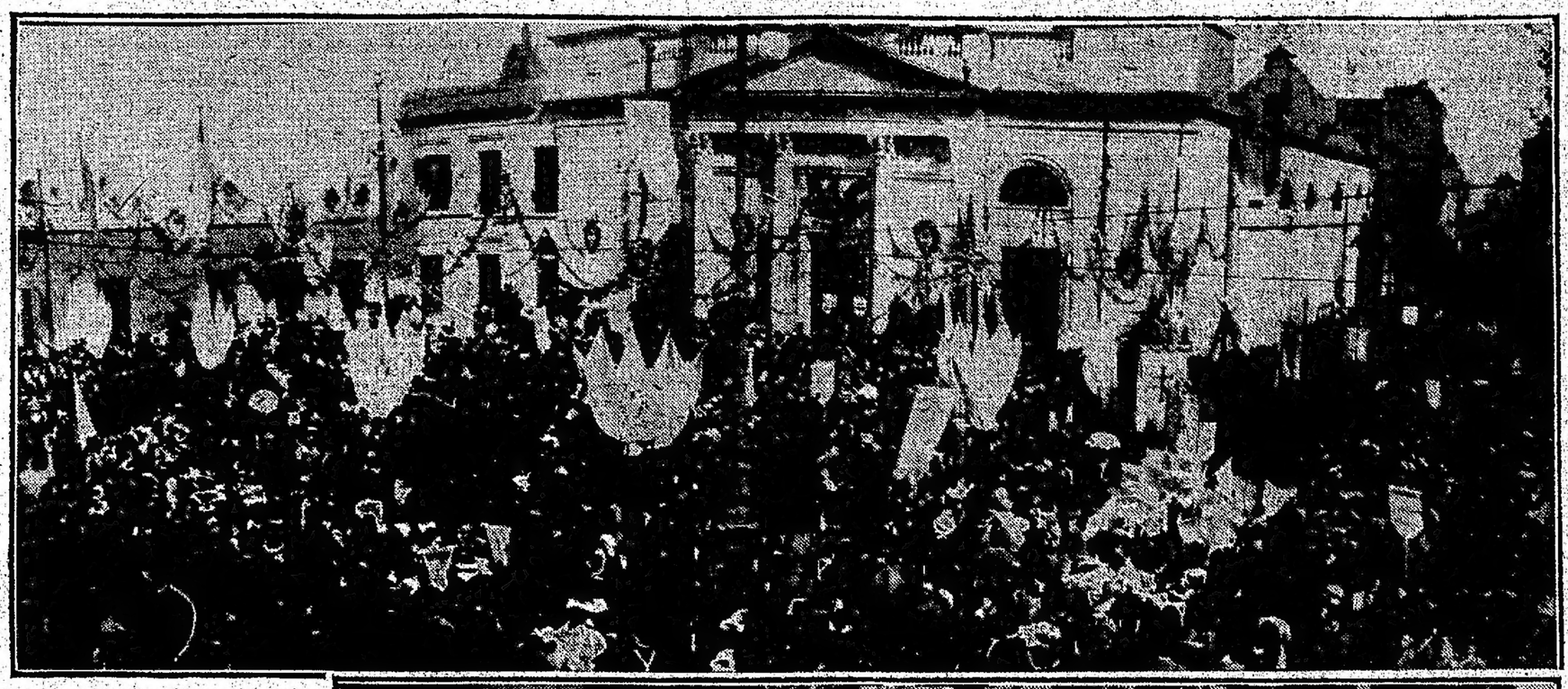

Las congregaciones frente á la Basílica

En las vecindades de la basílica del Socorro se realizó ayer la procesión de homenaje al Señor de los Milagros, en conmemoración del aniversario del edicto de Milán y de la coronación pontificia, ceremonia que debió llevarse á cabo el domingo próximo pasado, y que fué suspendida por causa de la lluvia caída en ese día.

Numerosos fieles ocupaban totalmente la basílica, que había sido artísticamente adornada con conefas, flores y gran cantidad de focos de luz eléctrica.

El altar presentaba un hermoso aspecto, con las imágenes del Señor de los Milagros y de la Virgen del Socorro, iluminadas con arcos de luz.

El frente de la basílica ostentaba banderas y escudos argentinos.

Muchas casas de familia, que se encontraban en el trayecto que recorrió la procesión, habían adornado el frente y los balcones con banderas argentinas y papales, y guirnaldas de flores, ofreciendo hermoso aspecto.

Entre las casas adornadas, sobresalían las de las familias de: Ortiz Basualdo, Anchorena, Pereyra Iraola, Leloir, Baudrix, Tornquist, Sánchez, Elía, Pasman y Ocampo.

Mucho antes de la hora fijada para la procesión, las diversas congregaciones de las parroquias, ocupaban en las inmediaciones de la basílica los sitios especialmente designados por los comisarios encargados de organizar la columna.

Después de rezarse el rosario y de otros actos religiosos, el repique de las campanas de la basílica, y junto con ellas las de todas las iglesias de la capital, anunciaron que la imagen del Señor de los Milagros iba á ser sacada del templo.

La imagen, colocada en la peana que se usa para las grandes solemnidades, que, como se sabe, es de plata y oro, y adornada con piedras preciosas, estaba rodeada de hermosísimas glicinas, dalias y helechos.

Doce sacerdotes se turnaban para llevarla en andas.

Encabezaba la procesión la banda de música del Patronato de la Infancia. Seguían el internuncio apostólico, el arzobispo y el obispo Orzali, á continuación era conducido el Cristo y cerraban la columna: el clero, las congregaciones, colegios y demás fieles.

Al paso de la procesión, las familias que se hallaban en los balcones, arrojaban flores.

Durante el trayecto que recorrió la procesión, que fué Suipacha, Santa Fe, Florida, Arenales, Esmeralda y Juncal, los fieles entonaron diversos cantos religiosos.

Al llegar la procesión al atrio de la basílica del Socorro, el internuncio apostólico impartió la bendición al pueblo con la reliquia de la Cruz.

He aquí la lista de las congregaciones, colegios, etc., que estuvieron representadas en la procesión:

Hijas de María de la Santa Unión, Hijas de María del Sagrado Corazón, Hijas de María Inmaculada de la Providencia, Hijas de María Inmaculada del colegio de la calle Moreno, Hijas de María de la parroquia de San Nicolás, Hijas de María de la parroquia de la Concepción, colegios de Santa Rosa, de las Adoratrices, de Mallinckrodt, de San José, alumnos y congregantes, de la Conservación de la Fe, del Salvador, ex alumnos y congregantes, Damas de honor del Señor de los Milagros, archicofradía del Señor de los Milagros, archicofradía del Corazón de María, archicofradía del Perpetuo Socorro de señoras y caballeros, Religiosos Pasionistas y colegio, Sociedad Católica Popular Italiana, Democracia Cristiana, Apostolado de la Oración de San Nicolás, Apostolado de la Oración del Pilar, Apostolado de la Oración de la Concepción, Hijas del Corazón de Jesús, Hijas de Nuestra Señora del Huerto del hospital Rivadavia, Seminario Conciliar, Círculo de Obreros Central de la Concepción, de Santa Lucía, de Palermo y de San Cristóbal, Asociación de Patricias Argentinas, Congregación de la parroquia de San Cristóbal, Apostolado de la Oración de Guadalupe, Apostolado de la Oración é Hijas de María de General Urquiza, Comisión Protectora de las Catalinas y sus niños, Asociación de Madres Argentinas con su escuela y banda de música, Tercera Orden de San Francisco, Tercera Orden de Santo Domingo, Señoras de las Conferencias de San Vicente de Paúl, convento de San Francisco, los religiosos y sección de varones de la doctrina cristiana y las asociaciones: Religiosos Redentoristas, Religiosos Sacramentarios, Colegio La Salle, alumnos, ex alumnos y congregantes, Casa de Beneficencia Huérfanas, Asilo de Huérfanos con su banda de música, Patronato de la Infancia con su banda de música, Hijas de María de Nuestra Señora del Huerto, Hermanas Franciscanas del Taller de la Guardia de Honor de San Francisco, Hijas de María del colegio de la Inmaculada Concepción, de la calle Moreno, Hijas de María de los colegios de la Santa Unión, Hijas de María de los colegios de los Sagrados Corazones, Hijas de María de la Providencia, alumnos, ex alumnos y congregantes del colegio del Salvador, colegios de la Conservación de la Fe, de Santa Rosa, de las Adoratrices, de Mallinckrodt, casas de la Providencia, Patronato de la Infancia, Asilo de Huérfanos, huérfanos de las casas de la Sociedad de Beneficencia, Huerfanitos de Don Bosco, Círculo de Obreros del Central, de Palermo, de Santa Lucía, y de la Concepción, archicofradía del Señor de los Milagros, archicofradía del Perpetuo Socorro, congregaciones de la Iglesia de Balvanera: congregaciones de General Urquiza, de San Francisco, de Santo Domingo y las dos terceras órdenes de San Francisco y Santo Domingo, las comunidades de los carmelitas, redentoristas, sacramentarios y patricias argentinas, Hijas de María de la parroquia del Carmelo, Apostolado de la Oración, congregación de San Luis, Apostolado de Caballeros y Señoras, Pía Unión de San Antonio, Corte de San José, Conferencia de Caballeros de San Vicente de Paúl, Conferencias de Señoras de San Vicente de Paúl, Círculo de Obreros, Archicofradías de Luján, de San Antonio, de San Roque, Compañía de Jóvenes de San Luis, Hijas de María, Cora de Angeles, Doctrina Cristiana y Propagación de la Fe.

Por la noche, el frente de la basílica fué iluminado, y á las 7.30, hubo bendición con el Sacramento y adoración del "Lignum Crucis".

En la procesión pudimos ver entre otras muchas, á las señoras:

Angiolina Astengo de Mitre, Sara Calvento de Drágo Mitre, Florencia Madero de Guiraldes, Elmira Duportal de Videla Dorna, Evangelina Obligado de Schóo, Elsa Videla Dorna de Guiraldes, Teodelina Alvear de Lezica, María Prader de Mihura, Amelia Ramírez de Montes de Oca, Lola Muñoz de Arteaga, Isabel Jiménez de Martel, Carmen Estrada de Pico, Carmen Carranza de Moreno, Julia Rezával de Amadeo, Elena Sansinena de Elizalde, Isabel Udaondo de Bonorino, Celia Martínez de Varela, Ernestina Uriosto de Bullrich, Angélica Urdinarrain de García Fernández, Emma del Carril de Viale, Enriqueta Grendona de Bosch, Laura Carlés de Guerrico, María Teresa Ocampo de Fresco, Sara Ocampo de Cranwell, Petrona Crisol de Molina, Belén Zapiola de Cobo, Agustina Roca de Uriburu, Leonor Uriburu de Anchorena, Julia Muñoz de Arteaga, Delfina Lanús de Baltar, Amalia Nogués de Oromí Escalada, Amalia Oromí de Nogués, Arminda Roca de Luro, Josefina Nogués de Nogués, Celia Cabral de Pasman, Sara Sañores de Frederking, Josefina Unzué de Cobo, Adela Unzué de Leloir, Rosario Estrada de Estrada, Mercedes Almada de Quiroga, Isabel Leguineche de Rom, Cecilia Estrada de Cano, Angélica Elía de Estrada, Magdalena Ortiz Basualdo de Cantilo, Mercedes Olivera de Herrera, Manuela Reynolds de Alvarez, Dolores Anchorena de Elortondo, Adela Rodríguez Larreta de García Mansilla, Avelina Solveyra de Miguens, Lola Barrenechea de Larguía, Julia Alvarez de Toledo de Ramos, Julieta Viale de Peña, Catalina Pirovano de Pirovano, Hermenegilda Pombo de Rodríguez, Laura C. de Malbrán, Dámasa Saavedra de Lamas, Aurelia Idiarte Borda de Goyeneche, Adela Jiménez de Palma, Juan Zapiola de Campillo, Celina Ortiz Basualdo de Marcó del Pont, María Lía Moreno de Mansilla, Victoria Casas de Goya, Manuela Casas de Achával, Sara Pestaña de Bustamante, Elvira Uriosto de Gómez Molina, Flora Labougle de Miguens, Luisa Martínez de del Carril, Susana Cano de Hunter, Julia Soler de Hunter, Julia Elena Hunter de Nelson, Guillermina Medichi de Uriburu, Mercedes Peña de del Carril, Teodelina Lezica Alvear de Uriburu, Magdalena Cantillo de Bullrich, María Rosa Lezica de Pirovano, Josefina Ocampo de Gómez Palacios, Zulema Peralta Ramos de Méndez, Sara Vivot de Cruz, Carmen Castro Videla de Ramírez, Sara Castro Videla de López Saubidet, María Carranza de Lawson, Amalia Font de Bilbao, María Augusta Estrada de Lezica Alvear, Carlota Pontaut de Zárate, Julia Amadeo de Sumbland, Adela Harilao de Olmos, Elvira Pompo de Piñero, Amalia Arrotea de Muñoz, Jacinta Roldán de Roldán, María Josefa Meeks de Villegas, María Luisa Zamudio de Balbín, María Urquiza de Blaquier, Enriqueta Quirno Costa de Lastra, Ernestina Mosquera de Lanús, Susana Torres de Castex, Clara Leloir de Demarchi, Elvira Elizalde de Jacobé, Carmen Marcó del Pont de Rodríguez Larreta, Isolina Landívar de Zorraquín, María Elena Halbach de Furst Zapiola, Josefina Bonorino Udaondo de Sojo, María Luisa Saavedra Zelaya de Carreras, Dámasa Zelaya de Saavedra, Ana Quirno de Castro, MagdalenaMacNab de Bernal, Elisa Juárez Celman de Sauze, Celina Villar Sáenz Peña de Vidal Molina, María Egaña de Rodríguez, Teresa Lamarca de Pereyra Iraola, Edelmira Ramos Mejía de Lanusse, Josefa Salas de Feinsilberg, Virginia Justo de Lanusse, María Elena Mihanovich de Beláustegui, Teodosia García Quirno de Pestaña, Dolores Barrenechea de Huergo, Manuela Leal de Elizalde, Silvia Fernández de Fernández, Juana Bustamante de Jiménez, Elvira Santamarina de Lezica, Aurelia Elía de Casabal, Etelvina Costa de Sala, Isabel Zwanck de Ocampo, Luisa Cantilo de Guelly, Carmen Pinedo de Marcó del Pont, Josefina Vedoya de Ocampo, Ana Solá de Ortiz Ana Elía de Magnanini, Luisa Magnanini de Lacavera, Irene Saguier de Estrada, Ercila Lynch de Casares.

Señoritas: Esther, Carmen y Sara Saguier, Adelina del Carril, Sara Guiraldes, Adalgulsa Carbonell, María Luisa y María Elena Aldao Unzué, María Delfina Astengo, María Teresa Bravo, María Guerrico, María Elizalde, Rosa Clara Quesada, Celina Ocampo, Mercedes Alzaga, Lola Marcó del Pont, María Luisa y Sara Toledo, Celina y María Amelia Montes de Oca, Erminia Palla, Melchora y Paula Dols, María Martel, Elisa y Augusta Pico, Benjamina Moreno, Luisa Heurtley, Carmen Romero, Graciosa Palla, Mercedes Zelaya, Benjamina y Carolina Ruiz, Costanza Armesto, Sofía Egusquiza, María Carmen y Etelvina Ocampo, Florencia Lanús, Arminda Luro Roca, Sara Pasman, Clemencia y Adela Tomkinson, Ugarte, Marta Unzué Blaquier, Josefina, María Teresa y Adela Estrada, Leoncia Alberti, Ernestina y Sara Herrera, María Rita Molina, María Esther y Lola Astigueta, Ana Landívar, Alicia y Esther Viale, Genoveva y Sara Molina, Julia, Guillermina y Clemencia Quirno Costa, Celina, Ernestina y Sara Lanusse, Elena Villar Sáenz Peña, Juana y María Baudrix, Paulina Gowland, María Elodia Cochio, Ana, María Teresa, Sofía, María Elena y Amelia Pontaut, Trinidad Elía, Elena Villar Sáenz Peña, Esther Belén y Susana del Campillo, Hebe y Elsa Pirovano, Julia Zapiola, Blanca Gómez Palacios, Celia Cano, Sofía Egusquiza, Elena Ocampo Jiménez, Josefina Moreno, Marta Cantilo, Eduarda, María Luisa, María Isabel, Sara y María Mercedes Goyena, Elvira Gómez Molina, María Isabel Sundblad, Susana Etcheverría, Rosa Acevedo, Magdalena y Lucrecia Gowland, Manuela Nevares Monasterio, Angela y María Centeno, María Teresa Gondra, Manuela Martínez Castro, Ana María Lanús, María Teresa Sciurano, Julia Quirno, Juana y Magdalena Castro Quirno, Ofelia y María Elena Rodríguez Egaña, Sara y Laura Pereyra Iraóla, Carmen Hunter, María Teresa Hunter, Paulina Gowland, Celina Lynch, Silvia y Rosa Butler Fernández, María Esther y Corina Cabral Hunter, Mercedes y Leonor de Guerrico, Raquel Rodríguez Sagasta, Carmen y Leonor Estrada Borbón, Elofsa y Mercedes Juárez Celman, Sofía Egusquiza, María Esther Lawson, Elena y Carlina Font, María Celina Estrada, Celina Coelho, Marta y Luisa Cantilo, Elisa y Teodelina Bosch Alvear, Fanny Palacios, Amalia Balbín, Clara Wollenveider, Elena Castex, Clara y María Luisa Demarchi, María Esther Calvo, Elmira y Delmira Paz, Cruz Saavedra.

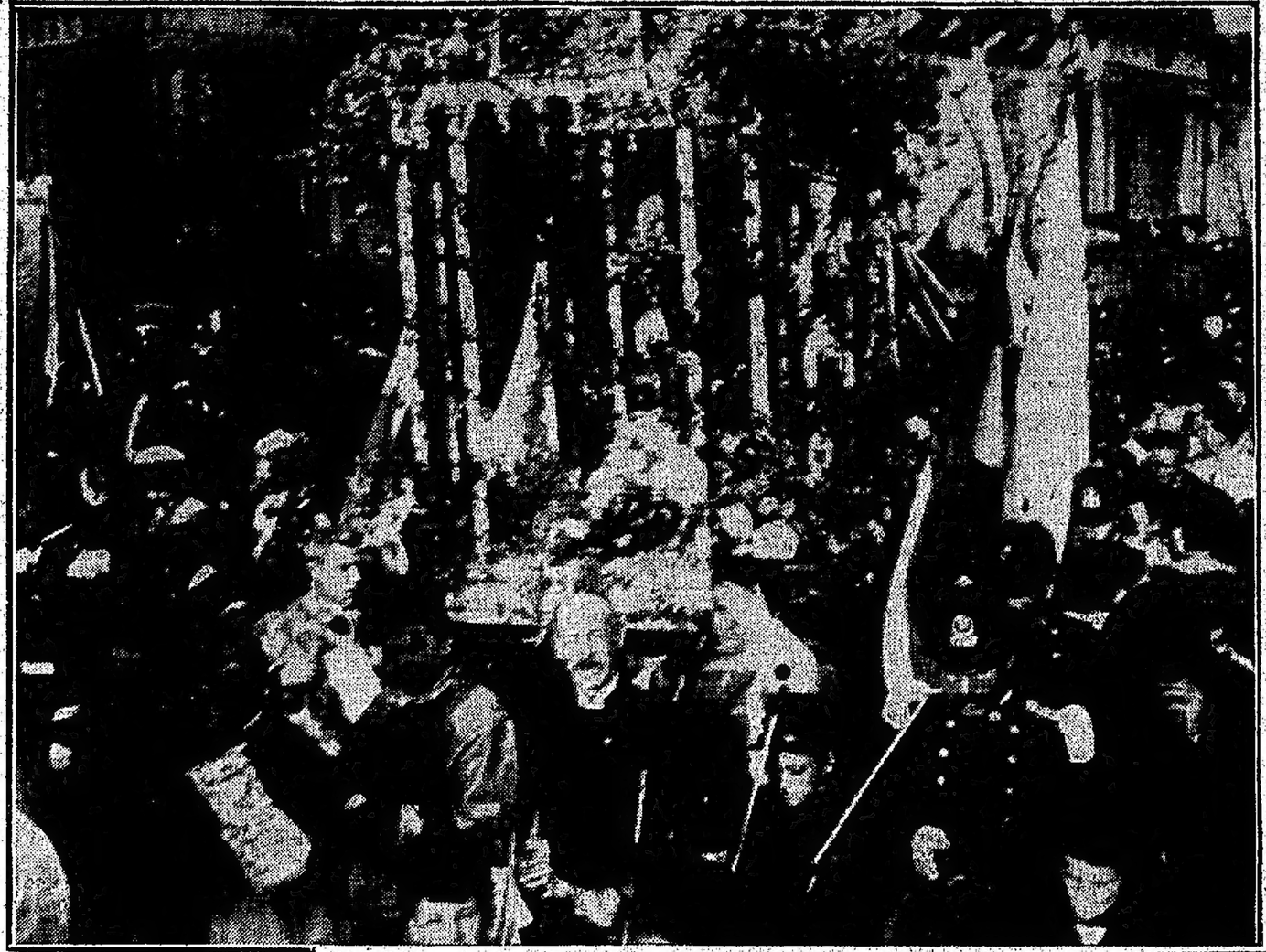

El Señor de los Milagros llevado en andas

UNO DE LOS BALCONES ADORNADOS

EXTINCION DE LA GARRAPATA

Disposiciones de la dirección de ganadería

Preocupada la dirección general de ganadería, del Ministerio de Agricultura, con motivo de algunos inconvenientes surgidos en la aplicación de las disposiciones sobre baños garrapaticidas, ha procedido á investigar las causas que los determinan y adoptado las medidas del caso.

Mientras que la comisión nombrada al efecto, por resolución del 13 de Diciembre del año próximo pasado, no se expida, la dirección mencionada ha creído conveniente llevar á conocimiento de las sociedades rurales de toda la República, algunas observaciones basadas en la práctica, que posiblemente subsanarán, en buena parte, los inconvenientes señalados si ellas son tomadas en consideración por los que se ocupan de la cría y comercio de ganados.

Las sociedades rurales del país saben que el movimiento de ganado del Norte hacia el Sur, ó sea de la zona infectada á la intermedia ó indemne, se ha triplicado en los últimos años, pues mientras en los de 1908 á 1911 inclusive, la dirección de ganadería intervino en la fiscalización del estado higiénico de 600.000 animales, término medio por año, sin contar los que procedieron de establecimientos limpios, su intervención alcanzó á 1.400.000 en 1912, cantidad que, seguramente, será sobrepasada en el año actual.

Los casos de dificultades lógicamente han aumentado en proporción, por demora en el despacho de tropas, debido á subsistencia de garrapata viva, después del primer baño. En muchos de ellos no existe sino el apuro natural de los cargadores y troperos, pues cada día que pasa, efectuado el baño, les representa gastos de consideración y por consiguiente una dificultad seria. Lo que no es razonable es atribuirla, en todos los casos, al específico ó á las medidas sobre extinción de la garrapata.

Según manifestaciones del director de ganadería, doctor Suárez, existe la errónea creencia de que basta presentarse á un bañadero oficial y bañar el ganado, para que la operación quede terminada. No siendo infalibles los remedios que se emplean para la extinción de la garrapata, las disposiciones existentes establecen como condición para autorizar el tránsito de ganado, que éste se halle libre de garrapata y al mismo tiempo que sea sometido á un baño precaucional, para destruir las garrapatas vivas que existan en los animales no revisados, puesto que no es posible practicar esa operación rigurosamente, con el total de los animales que componen las tropas.

Por estas causas, entiende la expresada dirección general que las sociedades rurales debieran recomendar á los criadores y á los comerciantes, que se dediquen á una limpieza metódica de sus ganados, bañándolos periódicamente de manera que en los momentos de llevarse á cabo las extracciones estén limpios ó por lo menos en condiciones de que falte al dar el baño precaucional; para lo cual existen las disposiciones que autorizan á someter la hacienda á esa operación hasta con cinco días de anticipación al de la fecha del embarque, siempre que la presencie un empleado oficial.

La repartición de referencia piensa que, cumplidas estas indicaciones, los cargadores se evitarían serias dificultades. Muchos establecimientos de importancia han procedido así.

Los inspectores de la extinción de la garrapata establecidos en Rosario, Gualeguay, Santa Fe, Rafaela, Villa María, Gualeguaychú, Victoria, Uruguay y Concordia, dan instrucciones á quienes las soliciten, de acuerdo con órdenes expresas de la dirección de ganadería.

NOTICIAS VARIAS

La sesión de hoy en diputados

La Cámara de Diputados deberá celebrar sesión hoy, para continuar discutiendo los despachos de comisión á la orden del día, que se refieren á obras públicas.

Pero, con motivo del fallecimiento del diputado por Santiago del Estero señor Absalón Arias, es posible que la Cámara, de acuerdo con precedentes en vigor, levante la sesión en homenaje á la memoria del extinto.

ATENEO NACIONAL

Su próxima inauguración

La inauguración oficial del Ateneo Nacional que debía realizarse hoy, ha sido suspendida á causa de que las reparaciones que se efectúan en su local de la calle Charcas 1743, aún no han sido terminado.

Dicha inauguración se realizará en los primeros días del mes entrante, en salón de actos, para cuyo efecto al patio principal del Ateneo se le está cubriendo con una galería de vidrios. Las paredes de dicho salón, ostentarán siete cuadros de intelectuales argentinos: Moreno, Rivadavia y Montegudo, para simbolizar la época del año 10 hasta el año 26; Sarmiento, Alberdi y Mitre, por la de 1843 en adelante, y Echeverría como vínculo entre las celebridades de esas épocas.

El Ateneo Nacional, cuanta ya con una nutrida biblioteca de más de 10.000 volúmenes y otra musical con más de 3.000 obras.

En el salón de conferencias, una vez terminadas las reparaciones que se efectúan, será instalado un cinematógrafo para las proyecciones luminosas y dar en los días de fiesta secciones diurnas de blógrafo para los hijos de los socios.

La comisión asesora quedó integrada en la siguiente forma:

José Figueroa Alcorta, Eufemio Ubalides, Antonio Bermejo, Joaquín S. de Anchorena, Vicente G. Quesada, Luis A. Huergo, Joaquín V. González, Rodolfo Rivarola, Roberto Ancizar, Benito Villanueva, Estanislao S. Zeballos, Eliseo Cantón, Baldomero Llerena, Samuel Lafone Quevedo, Marco A. Avellaneda, Rafael Obligado, José M. Ramos Mejía, Luis Güemes, Calixto Oyuela, Leopoldo Lugones, Norberto Quirno Costa, Adolfo E. Dávila, Jorge A. Mitre, Lucio V. López, Dardo Rocha, E. del Valle Iberlucea, Ezequiel P. Paz, Carlos Malbrán, M. de Irlondo, Rafael M. Aguirre, Antonio Delleplane, José Ingenieros, José Luis Murature, Domingo Cabred, Luis María Drago, Ernesto Quesada, Norberto Piñero, Tomás Arias, Rafael Calzada, Francisco P. Lavalle, Manuel M. Zorrilla, Juan B. Terán, José A. Cortejarena, José Luis Cantilo, Carlos Dimet, Diógenes Découd, Juan B. Ambrosetti, Lorenzo Anadón, C. Rodrigues Larreta, José Artal, Wolgel Muñoz.

TERCER SALON NACIONAL DE BELLAS ARTES

INAUGURACION PUBLICA

NOMINA DE ARTISTAS

Ayer, á las 2 de la tarde, fué inaugurado para el público el tercer salón nacional de Bellas Artes. Una concurrencia numerosa desfiló por los salones del Fabellón Argentino, pasando revista á lo expuesto. En adelante el salón estará abierto de 9 á 11 de la mañana y de 1 á 7 de la tarde.

No desmerece este tercer salón nacional de los anteriores. El número de obras presentadas se aproxima á cuatrocientas. Como es natural, la pintura está representada con mayor número de producciones. Las obras escultóricas no son muchas y las arquitectónicas son casi todas, trabajos oficiales.

En pintura encontramos tratados muchísimos asuntos. En el conjunto se observa una decadencia en el procedimiento de las manchas y se pronuncia la inclinación á marcar más la línea, sin ir al detallismo material. Hay más seguridad y menos ligereza; la concepción es clara y la traducción casi siempre franca, esto muy especialmente en los paisajes.

Hay retratos de buena técnica; paisajes bien iluminados y de preciso colorido, éste que se refleja por un temperamento melancólico que apaga su brillo y prolonga la tela en una sensación de tristeza, aquél lleno de vida, de animación y de matices.

El estudio de expresiones no se ve con frecuencia. Se hace poca psicología con los pinceles. Tenemos, como otras veces, tipos herálticos, donde el pintor quiere sentar plaza de original, y pone al servicio de este empeño forzado una mano segura; la finalidad malogra al artista. La naturaleza muerta está descartada. Hay marinas interesantes. Las flores, sin ser malas, no llaman mayormente la atención. Pocas son las telas de grandes asuntos.

En la parte escultórica hemos visto trabajos de distinto carácter, dentro del limitado número de estas obras expuestas. Algunas figuras monumentales, de precisión en las líneas, correctas en el movimiento, pero frías, sin trasmitir la sensación del símbolo. En cambio, otros trabajos en pequeña escala tienen expresión bien definida y traducen fielmente la voluntad del autor.

Para después dejamos la consideración, más en detalle, de las obras de este salón.

Los artistas nacionales que se presentan á concurso en el salón, son 109; los demás son extranjeros ó bien están fuera de concurso por haber sido ya premiados.

Los expositores son los siguientes señores:

Affani G., Alazet Rocamora Dolores, Lucas Albino, Alice Antonio, Amadeo J. M., Argerich Germán, Arufe Carmen, Bardi José R., Bastianini René, Bauzer Francisco, Beggiatto Angel, Bellero José, Benech Francisco, Bermúdez Jorge, Bermudo Mateo José, Blanco Pedro G., Boggio Pompeo, Bohugas Zulema, Borzone José, Bosch Manuel Isidro, Breuning Gertrudis, Bustillo Alejandro, Caggiano César, Cambaggio María, Camilloni Carlos, Canasi Dante, Cantalamesa Guillermo, Caradassi Tulio, Cárdenas María, Carman Alfredo, Carnacini Ceferino, Castro Chloe, Castro Fides, Cecarelli Ezio, Centurión Emilio, Christello Rodolfo, Christophersen Alejandro, Ciamberlani Santiago, Cittadino Tito, Copini Eliseo, Coria Gallegos Haydée, Correa Morales Elina G. A. de, Curatella Manes Pablo, Daneri Eugenio, Dell'Erba Francisco, de la Torre Carlos, del Campo Cupertino, Delucchi Pedro, del Villar Gonzalo, De Rosa Angel María, Derré Emilio, director general de arquitectura, Ministerio de Obras Públicas, Doglio Faustino V., Droghetti Renato, Elizalde Francisco, Eschasseriaux du Ramet Pedro, Esteves Ernesto T., Facio Hébequer Guillermo, Falcini Luis, Falgiane Domingo C., Farina Antonio, Feltrin Humberto, Ferreira José, Figoni N., Floravanti José, Fonrouge José (hijo), Gaffoni Arturo, Galotto Roque, Gamba Aldo, Garbarini Hugo, Gattoni Visconti, Giambiagi Carlos, Gismondi Lía, Grillo Juan, Guarro José, Guido Alfredo, Gulli Nicolás, Guttero Alfredo, Gómez Clara Emiliano, Hebrard Fernando, Joria Alejo, Kilanyi Julio, Kunat Emilio, Lagos Alberto, Lamanna Nicolás, La Vecchia Francisco, Legiuzamón Chalo, Lignieres Magdalena, López Buchardo Próspero, López Naguil G. S., Lubary Jorge M., Luna y Simont B., Lynch Justo, Mac Lea Mary, Malinverno Atilio, Manaut, Naúl, Manzo Héctor, Marré Santiago, Martinelli Carlos, Martínez Vázquez J., Masciás Mac Dougal Federico, Matthis de Villar Leonie, Mazza Raúl, Méndez Texo Arturo, Mendozzi Ernesto, Mercatelli Francisco, Meredia Augusta, Mirnoni Fernando, Molinari Pablo C., Montero Adolfo, Montini H., Morelli Héctor, Moscariello Teobaldo, Mórtola Catalina J., Nava Héctor, Navasio Walter, Oliva Juan Carlos, Oliva Julio A., Paneaux Antonio, Panozzi Américo, Pardo de Távera Félix, Peláez Juan, Pelegatta Octavio, Pellet-Mignot Alice, Pereyra Indalecio, Perlotti Luis, Petrone Miguel, Pinto Octavio, Pirovano Rodolfo, Prieto Raúl, Prins Enrique, Quaranta José, Querciola Egidio, Quiroz Cesáreo B., Rocha Héctor, Rosa Broglia Kettie, Rossi Alberto M., Rossi Vicente, Ruiz Elena, Rusca Roberto, Sanna Clorinda, Santiano César, Santilli Fernando, Sartori Federico, Shanfield Zelda, Sierra de Luna José, Simó Adela, Sócrates Carlos, Solero Pío, Soto Avendaño Ernesto, Souto Alfredo S., Tárrega Vicente, Telde L. Zum, Tibhon de Liblan Valentín, Torrá Sahara P., Torre Javier, Vázquez Ubach Nicanor, Vecchiolo Francisco, Vera Angel Domingo, Verrina Emilio, Viau Domingo, Vila y Prades Julio, Villarrubia, Norri Pamplio; Washington M., Weiss Ana, Zonza Briano Pedro.

CENSO GENERAL DE LA REPUBLICA

Comisión que lo dirigirá

El Ministro interino del Interior se ocupará hoy con el Presidente de la República, del nombramiento de la comisión que tendrá á su cargo la realización del tercer censo general.

Días atrás informamos que el Poder Ejecutivo había ofrecido la presidencia de esa comisión al señor Alberto B. Martínez, quien formó parte de la que tuvo á su cargo los trabajos de la operación censal de 1895. Aceptado el cargo, sólo queda por efectuar la designación de los dos vocales que completarán la comisión.

Podemos anticipar que una de esas vocalías será ofrecida al señor Emilio Lahitte, actual director de economía rural y estadística agrícola del Ministerio de Agricultura.

El otro puesto de vocal será ofrecido hoy.

EPELIO DE LOS RESTOS DEL DOCTOR QUESADA

IMPONENTE CEREMONIA

HONORES MILITARES

LOS DISCURSOS

Imponente resultó la ceremonia del sepelio de los restos del doctor Vicente G. Quesada, efectuada ayer en el cementerio de la Recoleta.

Una numerosa concurrencia desfiló desde temprano por la casa del extinto, en la calle Libertad y acompañó sus restos hasta la iglesia del Pilar, en la cual se ofició una misa de cuerpo presente, oída por numerosas damas y caballeros.

Terminada la misa, el acompañamiento siguió hasta el cementerio del Norte, en el cual antes de depositarse los restos en la tumba se pudieron oir las sentidas oraciones fúnebres de los doctores Bosch y Rivarola, quienes hablaron en nombre del Poder Ejecutivo y de la Academia de Filosofía y Letras, respectivamente.

Grandes y hermosas coronas se hallaban colocadas sobre el coche fúnebre, enviadas por las principales instituciones argentinas y fueron trasladadas hasta la tumba en la que ya descansan los restos del doctor Quesada.

En momento oportuno tomó la palabra el Ministro de Relaciones Exteriores, quien dijo:

Terminó el doctor Bosch su discurso y el doctor Rodolfo Rivarola, comenzó el suyo con el siguiente párrafo:

DISCURSO DEL DOCTOR BOSCH

El Ministro de Relaciones Exteriores y Culto, doctor Bosch, quien llevó la representación del Poder Ejecutivo, dijo:

Al depositarse en su tumba los restos de este muerto, se da término á una larga página de la historia nacional, copiosa en salientes episodios. La figura de su actor nos aparece nítida —en ocasiones brillante — reflejo en otras de las pasiones de su tiempo y de su propio carácter, siempre digna de los nobles antecedentes de su raza, que culminaron en el doctor Vicente G. Quesada.

Su vida fué un exponente de la de los últimos sesenta años de nuestra patria, porque, hombre de letras, no titubeó en abandonar la pluma para alistarse militarmente contra la invasión á la provincia de Corrientes, al servicio de cuyo gobierno se encontraba á la sazón; estudioso de gabinete, supo cerrar el libro cuando fué necesario, para alzar su voz vibrante en el Congreso del Paraná, primero; en el Nacional, más tarde; donde demostró en todo momento la firmeza de sus convicciones; señor de vieja estirpe, prestó el concurso de su nombre y de su mente prestigiosos, para llevar la representación de su país á diversos congresos internacionales, en los que su opinión fué á menudo decisiva, y á misiones diplomáticas permanentes, de las que dejó grata memoria en la Santa Sede, en México, y muy particularmente en Río de Janeiro, Washington, Madrid y Berlín.

Pero de toda esta larga y nutrida existencia, continuó, lo que se destaca con relieves más marcados, es, sin duda, la faz del publicista; obras de derecho, que revelaron al jurista profundo y de buena ley, como las que escribió sobre el derecho público eclesiástico, y el del patronato; libros de historia, é investigaciones científico-políticas, que ilustraron á nuestros estudiosos, y dieron argumentos valiosos para la defensa de nuestros intereses en los pleitos internacionales, como El Virreinato de Buenos Aires, que, junto con la Patagonia y las Tierras Australes Americanas, Capitulaciones para el descubrimiento y conquista del Río de la Plata y Chile, enriquecieron grandemente la bibliografía histórico-americana; publicaciones como Recuerdos de España, Crónicas Potosinas, y como Recuerdos de la Vida Diplomática, donde descubrimos al escritor galano, al observador suspicaz, cuya mente grave de estudioso sabe alternar con un espíritu ameno de hombre de mundo, constituyen otras tantas pruebas de su poderosa inteligencia y de su buena voluntad, puestas siempre al servicio de la patria.

Al cumplir el alto encargo de traer en nombre del Presidente de la Nación una palabra de despedida al ilustre argentino, me siento doblemente conmovido, pues, ¿cómo olvidar las sabias lecciones del maestro, y las múltiples bondades del caballero que me honrara con su amistad y su consejo desde la época en que fuí su secretario?

Doctor Vicente G. Quesada: ¡Descansad en paz!

DISCURSO DEL DOCTOR RIVAROLA

Cumplo con el tristísimo encargo que me ha confiado la Academia de Filosofía y Letras: expresar su pena al despedirse para siempre de estos despojos de una vida, ante el misterio que apenas iluminan la imaginación y la fe, y decir que esta vida fué completa para la patria, para la sociedad, para la ciencia, para el ejemplo singularísimo de un amor paternal que conmovía.

Es una vida completa como un libro: es un libro que se ha cerrado después de volverse hoja por hoja, por más de ochenta y tres años; que en cada página ha consignado un pensamiento, una acción, una iniciativa, una obra. Es así que en la última naturalmente, ha debido imprimirse, y está impresa, la palabra que termina, que acaba, que despide: Fin.

Es esta la ley de las cosas y de la naturaleza; lo sabemos; no intentamos revocarla; no podemos pretender que se revoque; y sin embargo, los que quedamos, debemos razonar siempre... ¡Oh, la felicidad de la razón!... para resignarnos, y pedir resignación á los más doloridos; para mitigar el dolor, para apagarlo: el muerto entra en la penumbra del olvido, luego en la sombra más densa, después en su obscuridad total.

Es esta la línea en que la aplicación dada á la vida, vence la sombra como una luz, como un faro que proyecta sus resplandores á través del tiempo y guía en la incertidumbre como la señal en la noche y en el mar.

Trazó á grandes rasgos, en seguida la obra del doctor Quesada como periodista y hombre público y refiriéndose á la Revista del Paraná dijo:

La revista del Paraná comenzó el salvamento de la historia patria en 1861 y debía durar pocos meses, porque la guerra era cierta y llegó la hora de batalla presentida y del derumbe... derrumbe para reconstruir, porque la Nación debía existir y estaba escrito que existiría y que sería grande y hermosa.

La acción social, científica ó política de una revista, no debe medirse por lo que su fundador ó director escriba en ella, sino por lo que hace escribir á los demás. Cincuenta años después de fundada la revista del Paraná, el doctor Quesada ha escrito con la melancolía de los recuerdos: "el enemigo que me venció fué la guerra civil; pues no era posible que el país en armas se preocupase en publicaciones históricas y literarias; no fueron las dificultades ni la falta de la cooperación de los escritores argentinos lo que me impidió radicar esa publicación, sino la guerra civil"...

A continuación dijo lo siguiente:

Pero la obra de la revista del Paraná se salvó con la revista de Buenos Aires fundada en 1863 y la nueva revista de Buenos Aires; en totalidad, treinta y ocho volúmenes con un tesoro de documentación histórica, que por mucho tiempo deberá explotarse para documentar de sus páginas una parte del alma de un pueblo que se transforma en nacionalidad organizada.

Al fundar la revista del Paraná, el doctor Quesada llevaba diez años de escritor. Ha escrito durante sesenta años. Es imposible nombrar ahora sus escritos. Su sepulcro está abierto, y espera que depositemos sus restos. Una palabra más, señores, antes de separarnos.

Las Academias Universitarias, de institución relativamente reciente, tantean aún vacilantes, su rumbo en la cultura nacional. La de Filosofía y Letras se dió su primer presidente: el doctor Vicente G. Quesada. Necesitaba un programa, una dirección, un ejemplo. Y bien; lo dió. La Academia fué convocada á sesión para recibir un trabajo de su presidente. El octogenario, fuerte y erguido como un muchacho, entró con un libro en la mano: "aquí tienen ustedes el Derecho del Patronato, influencia política y social de la Iglesia Católica en América;..." Y vuelta apenas de su asombro y sin apagar su admiración, la Academia aplaudió por largo rato. Allí estaba en efecto la definición del destino, un ejemplo, un programa: hacer.

El doctor Rivarola, concluyó su elocuente discurso, que pronunció con palabra sentida, con las siguientes frases:

El caudal inédito del doctor Quesada, queda en buena custodia: el amor paternal crió en el hijo al depositario de la obra intelectual del padre...

Y ahora nos despedimos con esta resignación y esta confianza: la sombra tardará mucho tiempo en vencer, si vence; la obra resistirá al encono del olvido; quien pudo escribir, "no me faltó voluntad ni constancia", ha dejado en su pensamiento escrito la constancia y la voluntad para durar.

HONORES MILITARES

En el acto del sepelio de los restos del doctor Quesada, de acuerdo con el decreto de honores dictados por el Poder Ejecutivo, formó una brigada compuesta por un batallón de infantería, un escuadrón de caballería y una batería de artillería, tropas que tributaron al extinto los honores correspondientes á general de brigada.

SOCIEDAD RURAL ARGENTINA

Los concursos hípicos de ayer

El día espléndido de ayer permitió que se reuniera mucho público en el local de Palermo de la Sociedad Rural Argentina. El mal tiempo había evitado la realización de las fiestas organizadas con motivo de la inauguración de la exposición nacional de ganadería, de manera que hasta ayer, puede decirse, el público no tuvo ocasión para visitar el gran certamen ganadero y presenciar, además, la realización de los concursos anunciados dos ó tres veces y suspendido otras tantas.

Alrededor de 7.000 personas visitaron ayer la exposición, las mismas que luego llenaron las tribunas que rodean la pista central durante los concursos hípicos.

Fueron disputados los premios La Copa y Omnium, con el siguiente resultado:

Premio La Copa—Para todo caballo montado por oficiales del ejército; seis saltos de un metro y veinte centímetros á un metro cuarenta centímetros de altura; una zanja de tres metros: 1o. Titanic, zaino, 10 años, montado por el teniente Oscar Maldonado; 2o. Purrán, colorado, 10 años, montado por el capitán E. Palacios.

Premio Omnium—Para oficiales del ejército ó "gentlemen riders", 9 saltos de un metro veinte centímetros, con una barrera central: 1o. teniente Estanislao J. López, con el caballo Sin Nombre, zaino, 8 años; 2o. señor Octavio Anzulot, con el caballo Sansonnet, alazán, 5 años; 3o. teniente Oscar Maldonado, con el caballo Barba Roja, zaino, 12 años.

Estos dos premios fueron muy bien disputados y agradaron mucho al público y sólo hubo que lamentar dos caídas, felizmente sin mayores consecuencias.

Muy interesante resultó el juego de la roseta, en el que participaron el capitán Valdéz y los tenientes H. Maldonado, H. Peloson, N. Laprida, A. Quintana, O. Maldonado y Estanislao López.

Fueron clasificados, 1.º el teniente López, que montaba el caballo Tango, y 2.º el teniente O. Maldonado con el caballo Caburé.

Terminados los concursos hípicos se ensayaron en la pista central un aparato y líquido de apagar incendios.

Como representantes del Poder Ejecutivo estuvieron en la fiesta de ayer los ministros Mugica y Bosch.

En el local de la exposición mañana comenzarán las ventas de los toros Hereford y Aberdeen Augus de la exposición.

VOLACION Y AEROSTACION

Ascensión del "Pampero"

Ayer por la tarde, los pilotos señor Eduardo Bradley y Ernani Mazzoleni realizaron una ascensión con el nuevo globo "Pampero" de 1.800 metros cúbicos de capacidad.

El "Pampero" salió de la cancha de football de la Sociedad Sportiva, en la avenida Alvear, piloteado por Mazzoleni, y llevando de pasajeros á los señores Eduardo Bradley y Lorenzo Bovio. Los aeronautas llevaron 4 palomas mensajeras del palomar "Sargento Romero" y 10 bolsas con 350 kilos de lastre.

Al soltar las amarras á las 3.50 de la tarde, el "Pampero" dió un gran pique hasta los 400 metros de altura y luego tomó rumbo al Sur, impulsado por suave viento del Norte.

Siempre en la misma dirección, el "Pampero" siguió por la costa y sobre el río hasta Quilmes.

En esta localidad los aeronautas realizaron una hábil maniobra y sin desinflar el globo, descendieron en el field del club Argentinos de Quilmes, en momentos en que se jugaba un partido de football.

En el acto Mazzoleni y Bovio descendieron del globo para ceder sus puestos á los señores Francisco Sarmiento hijo, y Washington Bradley, hermano del piloto.

Entre las aclamaciones del numeroso público, el piloto Bradley, quien desde ese momento quedó á cargo de la dirección del globo, largó una buena parte del lastre, y el "Pampero" se elevó nuevamente con dirección al Sur.

Durante una hora y 15 minutos, los aeronautas maniobraron con poca velocidad á 600 metros de altura, y á las 6.15 de la tarde, descendieron con toda felicidad en las inmediaciones del pueblo de Berazategui, distante 24 kilómetros de Buenos Aires, sobre la línea del ferrocarril del Sur.

Las cuatro palomas que llevaron los excursionistas regresaron con mensajes al parque del Aero Club Argentino, en Belgrano.

—El piloto Pablo Castaibert, ayer por la mañana á las 7.30 salió con su monoplano del estadio de la Sportiva, en Palermo, con el propósito de trasladar dicho aparato hasta el aeródromo civil de Villa Lugano.

Como á la hora de la salida soplaba fuerte viento, Castaibert colocó su aeroplano de frente al viento, con el fin de poder levantar el vuelo en mejores condiciones y evitar en lo posible el inconveniente de las tribunas.

Cuando Castaibert se encontró á unos 500 metros de altura, hizo un largo viraje sobre la izquierda, y tomó rumbo al Sudoeste.

Castaibert pasó con su aeroplano por sobre la Chacarita, La Paternal y Flores á 1.500 metros de altura. De esta última población, Castaibert enfiló su aparato en línea recta hasta el aeródromo de Villa Lugano, donde descendió en perfectas condiciones, con un largo vuelo en planeo.

—Telegramas de Chacabuco comunican que ayer por la tarde, el piloto Bartolomé Cattaneo realizó un lindo vuelo de 40 minutos de duración, por sobre el pueblo y sus alrededores.

—Esta tarde, el agregado militar de la legación de Chile, coronel Mizon, efectuará una visita á la escuela militar de volación de El Palomar, en compañía de un grupo de caballeros chilenos.

DOS FALLECIMIENTOS SENSIBLES PARA ITALIA

TENIENTE GENERAL TOMASO SALSA—AYER EN TREVISE

Italia ha perdido ayer á uno de sus mejores hijos: el teniente general Tomaso Salsa.

Nacido en 1857, después de una sólida preparación general, ingresó en la escuela militar de Módena, en donde con-

siguió notas de sobresaliente y la estimación de sus jefes, que desde entonces preconizaron para el modesto subteniente una brillante carrera.

En 1891, con el grado de capitán, estuvo en Abisinia por primera vez y volvió á incorporarse á las tropas coloniales en 1895, siendo poco después nombrado jefe de estado mayor de las fuerzas italianas en Eritrea, de las cuales asumía el mando el general Baratieri.

El día antes de la batalla de Adúa, cuando se reunió el consejo de guerra, Salsa no vaciló en oponerse con toda la elocuencia que poseía á la avanzada del ejército de Baratieri, demostrándose sumamente escéptico respecto de los informes optimistas que había recibido aquel general.

En dicha oportunidad no se quiso escucharle; pero los acontecimientos se encargaron de comprobar que todas sus previsiones y cálculos eran exactos. Esto contribuyó á realzar su prestigio, ya considerable, y se le encargó poco después para gestionar la paz con el gobierno abisinio, misión que desempeñó con dignidad y acierto.

En 1900, siendo ya teniente coronel, se le confió el mando del contingente enviado á China, con motivo de las agitaciones xenófobas, y los diarios de aquella época tuvieron frases de gran elogio para su actuación como jefe militar y diplomático extraoficial.

En 1911, teniendo el mando de la brigada de infantería "Roma", se le designó para asumir el mando de la plaza de Derna, en donde las fuerzas expedicionarias, después de 11 meses, no habían aún podido romper el círculo de hierro tendido á su alrededor por Enver bey y sus tropas.

Salsa no resolvió la situación, pero en un período de tiempo relativamente breve, organizó en tal modo la defensa de la ciudad y los servicios complementarios, y obtuvo una serie de triunfos tan brillantes sobre el enemigo, que los turco-árabes se vieron obligados á cambiar de táctica y á mantenerse á la defensiva.

Enfermo, á consecuencia de la vida dificultosa llevada en aquel entonces, Salsa tuvo que regresar á Italia. Empero, cuando el gobierno comprobó que la situación de Derna quedaba aún sin resolver, no vaciló en confiarle nuevamente el mando de la plaza.

Es inoficioso recordar los triunfos obtenidos por Salsa en Ettangi y luego en Tobruk, triunfos que obligaron á los turco-árabes á evacuar definitivamente el sector oriental de Cirenaica; pero es oportuno poner de relieve que el gobierno del rey, ascendiéndole á teniente general por acción de guerra, le otorgó al mismo tiempo una de las más altas condecoraciones á que un militar puede aspirar.

Recompensa bien merecida, por cierto, pues Salsa no era tan sólo un soldado valeroso y un jefe hábil y sereno, sino un admirable organizador, que sabía crear de la nada servicios perfectos y conquistar con acertadas iniciativas más bien que con las armas, poblaciones que parecían dispuestas á una hostilidad sin cuartel contra Italia y todo lo que es italiano.

Esta es la figura del hombre que desapareció en una edad, en la cual le estaba aún reservado el más brillante porvenir. Desde su soberano hasta el más humilde de sus compatriotas, hunque afiliados á las más diversas agrupaciones principistas, todos lamentarán esta pérdida que quita al ejército uno de sus más dignos representantes.

HON. TEBALDO CALISSANO—AYER EN COSSANO BELBO (CUNEO)

Un telegrama de Roma, que insertamos en la sección respectiva, nos anuncia que el ministro de Correos y Telégrafos de Italia, hon. Teobaldo

Calissano, ha fallecido repentinamente víctima de un síncope, mientras pronunciaba un discurso en un banquete.

Nacido en Alba en 1863, Calissano tenía apenas 50 años y hasta la fecha se le había siempre citado como uno de los preferidos de la suerte, pues sus éxitos forenses y políticos le proporcionaron una cuantiosa fortuna y una sólida posición moral en la cual en que otros hombres, aunque no menos inteligentes y preparados, tienen que luchar para abrirse camino.

Hijo de una distinguida familia piamontesa, el extinto cursó brillantemente sus estudios en Turín, en cuya universidad consiguió el diploma de abogado. Animado por el deseo de sobresalir, tomó parte activamente en las luchas administrativas y políticas de su provincia natal, y bien pronto fué designado para ocupar importantes cargos públicos, que desempeñó con honradez y acierto. En 1897, los sufragios de los electores de Cherasco lo incorporaron por primera vez á la Cámara de Diputados, y cuatro años después sus conciudadanos le designaron para que les representase en reemplazo del ilustre político Miguel Coppino, que había fallecido.

Desde entonces la carrera parlamentaria de Calissano se perfiló brillante y segura y su nombre resonó en la Cámara y en la opinión pública, entre los de las personalidades más encumbradas y dignas de respeto.

Después de haber formado parte de numerosas comisiones, ratificó su fama de jurisconsulto y hábil político con la memoria presentada cuando se discutió respecto de la orden de arresto expedida contra el diputado socialista Andrés Costa y el acta de acusación formulada contra Nuncio Nasi.

En 1909 fué subsecretario de Correos y Telégrafos en el tercer gabinete presidido por el hon. Giolitti; en 1910-11, subsecretario del Interior, en el gabinete presidido por el hon. Luzzatti, y por fin ministro de Correos y Telégrafos, en el gabinete actual, que su desaparición deja hondamente afectado.

Gran amigo de Giolitti, con el cual desde hace muchos años dividía la presidencia de la administración de la provincia de Cúneo, de que ambos eran naturales, él hon. Calissano gozaba de general estimación, no tan sólo en su distrito y en los círculos parlamentarios, sino en todo el país, y figuraba entre los políticos que el rey Víctor Manuel veía á su alrededor con más agrado y aprecio.

Los electores de Alba, que desde hace tantos años, con ejemplar fidelidad, le habían otorgado sus sufragios, están hoy de duelo, y con ellos cuantos conocieron al malogrado ministro que con su muerte deja en las filas del partido liberal italiano un vacío que será difícil de llenar.

ECOS DE LAS INUNDACIONES

Donaciones en favor de las víctimas

CONSTITUCION DE NUEVAS COMISIONES

Pasado el momento crítico de la invasión que llevaron las aguas á los hogares de los barrios del Sudoeste del municipio, quedan, como recuerdos de la desgracia, sus rastros en las habitaciones y la miseria que causó la pérdida de los pocos muebles y útiles de que disponían los moradores de esos parajes.

Cada una de las casas que estuvieron inundadas, es hoy un pequeño taller donde el padre, los hijos, la madre, emplean horas destinadas habitualmente al trabajo, que les daba el sustento, en reparaciones indispensables.

En nuestra crónica de ayer dijimos que el aspecto exterior de los barrios de Nueva Pompeya, Villa Soldati, parte de Avellaneda y demás puntos á que llegaron las aguas, ha vuelto á ser el de siempre. No quedan ya sino ligeras marcas en las paredes, indicadoras de la altura á que aquéllas llegaron.

Por su parte, las comisiones organizadas por la Intendencia Municipal y varias otras de damas y caballeros, continúan sus trabajos, á la par de algunas populares, de recolectar fondos que se destinarán á aliviar la dolorosa situación de los damnificados.

En los locales designados por la Municipalidad y en algunas comisarías continúa la distribución de los donativos de ropas, víveres, etc.

—

En las parroquias de Las Heras y Palermo, se ha constituído una comisión compuesta por los señores S. Garaña Morales, J. Bevilacqua, Ignacio Ibarra, José San Miguel, C. Rodino, Santiago Repetto, con objeto de allegar recursos en favor de las víctimas de la reciente inundación.

Esa comisión recibe donaciones de víveres, artículos de bazar y almacén, ropa nueva y usada, en buen estado y limpia y toda otra clase de artículos, menos dinero.

Las donaciones pueden ser enviadas á todos los locales de las comisarías de la capital á excepción de las que se envíen destinadas á la provincia, las cuales sólo deberán remitirse al local de la comisión, sito en la calle Gazcón 1581.

—

La comisión de las parroquias Las Heras y Palermo, recibe donaciones de víveres, artículos de bazar y almacén, ropa nueva y usada, para ser enviadas á las víctimas de la inundación.

Dichas donaciones pueden ser entregadas en los locales de las comisarías de la capital.

—

La colecta efectuada por la Asociación Nacional de Protección á la Mujer, durante los tres últimos días, en favor de los perjudicados por la inundación, ha alcanzado á la suma de 178.40 pesos moneda nacional, habiendo contribuído las siguientes personas:

Con 10 pesos: Secundina C. de Pereira, Delfina R. de Fonseca, Zulema Garillo de Goñi, Diego Brown y Cía., Sansinena (sección carnicerías).

Con 5 pesos: Planello y Martínez, Calixto S. Agustín Carricaburu é hijos, Fonseca Reyna, Roque J. Pereira, D. Araté, Martinosk, Fernández Vivanco, Celia J. M., Ayram.

Con 3 pesos: E. P. y Jaime Ferrer.

Con 2 pesos: E. Cattáneo, María Copello, Santiago Arimé, Gerardo Marrazzo, Juan Vaccaro, María C. de Briosso, Ferrés y Sagarra, Teresa Ferretti, Ramón Bula.

Con 1 peso y sumas menores: Constante Belén, José Fernández, C. Bonorino, Mario y Tulita, Filiberto Simeone, Angela R. Toso, A. Ramón, F. Sanguinetti, Juan Megna, Bartolomé Ronco, Amelia C. Cacacce, S. Prorfoné, María Deambroggio, señora de García, Luis Alciatre, Rosmilda Peruzzi, María M. de Lación, Carmen D. de Carpi, viuda de Venzoni, Ida Lafermina, Josefa Larate, Manuel Irazzu, L. Mazzola, Alejandro Casullo, Higinio Calvo, J. S. de S., María Vázquez, Juan Antonio Viera, Antonio García, Manuel Rodríguez, Julia U. de Prieto, G. O. Groppo, R. D., José Percibate, Santiago Marcasito, Carlos M. Pintos, Romana F. de Checa, R. Lucio, Dolores García, X. Olacueggui, José Pérez, Cornero y Gualco, José L. Bourren e hijos, Lago Bao, José Fugaralas, Bertha B. de Dominal, Felisa Pérez, Manuela C. de Insaurralde, Arriago, Lonanseco, F. Castillo, Juan Urruzelar, tienda El Porvenir, J. G. Kobrinsk y hermano, Domonech, Artucha, Larvilitte, Elvira A. de Ferrer, Sara Rubuistein, María Emilia, Aida Grumberg, Herminia Gómez, familia Guzmán, Dorita Velarde, M. G., S. E., Amadeo Minghi, Luis Caranchig, Rodríguez García, Blas Castillo, María de Stobbo, Juana de Equíriz, J. Cocino, Amato Grillo; Matilde Balerdi, Luis Costa, Beatriz Mori, viuda de Recuevo 6 hijos, Juan Curi, Teresa Ferretti, José B. García, H. Marck Vidalol, Vicente Stano, Juan Traverso, P. C., F. Carbone, Clementina Gómez, Domingo González, María Bavestrello, María Tasara y otras personas que no dieron sus nombres.

CONGRESO NACIONAL DEL NIÑO

Diversas resoluciones

El comité ejecutivo del congreso nacional del niño, ha pasado circulares á sus adherentes, por las que hace saber que las sesiones de la asamblea serán realizadas en la Facultad de Medicina y la exposición anexa en el local de la Sociedad Sportiva Argentina, Avenida Alvear 1225.

Dice la circular que el comité recibirá trabajos hasta el 30 del corriente, y que las conclusiones de los mismos deberán ser enviadas hasta el 28, para proceder á su publicación diez días antes de la celebración del congreso (según reglamento), fijada para el día 12 de Octubre próximo.

Por esa misma comunicación se encarece abonar la cuota de adhesión al congreso, para lo cual la secretaría funciona de 1 á 6.

Necesitamos, agrega la circular, saber á ciencia cierta el número de adherentes eficinentes para poder disponer según sea su número la preparación de las medallas conmemorativas y tarjetas correspondientes. La tarjeta de adherente dará derecho á un número de las publicaciones que se hagan, la asistencia á las sesiones, fiestas y excursiones y entrada personal gratis á la exposición.

ROMERIAS ESPAÑOLAS

En el Parque Saavedra

El parque Saavedra fué ayer el punto de cita de la numerosa colectividad española. La postergación de los festejos del domingo anterior, había sido un compás de espera que ha tenido la virtud de avivar el entusiasmo con que se las esperaba.

Contribuyó al éxito obtenido, el día que se presentó con todos los prestigios de la primavera. Desde temprano, numerosa concurrencia se congregó en el parque, levantando carpas para entregarse más tarde á los placeres de la danza, al compás de gaitas, dulzainas y tamboriles, que traían gratas reminiscencias del terruño.

Merece especial mención el orden que ha reinado durante todos los festejos, así como el característico entusiasmo con que se agasajaba á cada pareja, que bailaba una entusiasta jota ó una cadenciosa "morriña" dentro del círculo que le formaban los numerosos espectadores.

Casi al anochecer, la concurrencia alegre, y satisfecha, abandonó el paraje y desfiló por las avenidas García del Río, Cabildo y Lacroze, dejando oir aun el eco de las algazaras del día.

En cuanto al número de concurrentes, puede afirmarse que excedió al del día inaugural.

EL DIA SOCIAL

EN LOS JARDINES DEL HIPODROMO ARGENTINO

El espléndido día de ayer, que se prestaba á reuniones al aire libre como la realizada en el Hipódromo Argentino, con motivo de correrse uno de los grandes premios del año, contribuyó á que nuestro elemento social se congregara allí, dando realce con su presencia á la fiesta.

Tanto en la tribuna oficial como en los jardines, se hallaba gran número de familias.

Varias bandas de música amenizaron la reunión.

Entre la concurrencia vimos á las siguientes señoras:

Carmen Leloir de Acosta, de "liberty" violeta con bordados rubí, gorro negro con "aigrette"; Rosa Ocampo de Ella, de meteoro y encaje negro, sombrero de chantilly con "aigrette"; Carolina Blaquier de Peña, de meteoro color tilo con cinturón azul, sombrero negro con "aigrette" azul y corona de rositas; Ernestina Aberg Cobo de Ortega Belgrano, de paño azul con bordados de colores, sombrero de paja negro; Alicia Tomkinson de Roca, de meteoro negro con cuello de encaje blanco; sombrero de tul y terciopelo negro; "aigrettes" blancos; Blanca Madero de Pinedo, de "liberty" azul con bordados rubí, sombrero de paja y tul negro, con "aigrette" azul; María Luisa Avellaneda de Gainza, de "liberty" negro, sombrero negro con "aigrette" blanco; Ercilia Wilson de Arana, de meteoro y gasa azul con encajes crudos, sombrero de tul negro con "aigrette"; Carmen Escobedo de Livingston, de meteoro negro con cuello y mangas de gasa blanca, sombrero de paja negra con adornos blancos; Clorinda Avellaneda de Cibils, de espumilla negra con gasa del mismo color, sombrero de tul negro con "aigrette"; Sara Legarreta de Aguirre Paz, de fulard negra con rayitas blancas, sombrero de chantilly negro con "aigrette" blanco; María Teresa Escalada de Alvarez, de meteoro negro con bordados de colores, sombrero de paja cruda con terciopelo y "aigrette" negro; Mercedes González Herrera de Rodríguez de la Torre, de moaré azul "saxe", sombrero negro con "aigrette" de paraíso amarillo; María Isabel de Campo de Marcó del Pont, de moaré azul, sombrero negro con ave de paraíso blanco; Josefina Arraga de Acuña, de moaré negro con encaje blanco, sombrero de tul negro con "aigrette"; Sara Villegas de Gilardi, de meteoro negro con gasa del mismo color, sombrero negro con "aigrette"; Alita Livingston de Dorado, de "liberty" negro, sombrero de tul negro con "aigrette" blanco; Cristela Palacios Arias, de Magnasco, de moaré verde, chaqueta de malina, sombrero negro con paraíso; Josefina Méguens de Modet Randle, de "charmeuse" negro con chantilly, sombrero de paja negro con "aigrette".

Señoritas: María Cristina Elía, vestido "tailleur" beige", sombrero blanco; Isabel Livingston, de "liberty" negro, bata de gasa sobre blanco, sombrero de tul negro; Inés González Guerrico, de meteoro azul, sombrero de paja con moños del mismo color; María Dorado, de "liberty" "beige", sombrero blanco con flores; Adela Atucha, vestido "tailleur" de cuadritos blancos y negros, sombrero blanco; María Elena Saguier, de "liberty" blanco con gasa azul, sombrero negro; Silvina Cobo, de meteoro "beige", sombrero negro con "aigrette"; Elena Schóo Lastra, de fulard verde manzana, sombrero de tul negro; Sara Thwaites, de meteoro azul con adornos blancos, sombrero de paja azul con rosas blancas; Celina González Cazón, de "liberty" azul, sombrero de paja blanca con moño azul; Alicia Viale, de sarga azul con bordados búlgaros, sombrero blanco con "aigrette" negro; Susana Oliver Tezanos, de "liberty" azul, sombrero negro con "aigrette"; Clara González Cazón, de sarga azul, sombrero negro con corona de plumas azules; Leonor Mesquita, de gasa azul, sombrero de tul negro; Sara Chenaut, de "liberty" azul, sombrero blanco y negro con ave de paraíso; Estela Gowland, de "liberty" azul, sombrero negro con plumas; María Esther de la Torre, de meteoro gris con bata de Malinas blancas, cinturón lila, sombrero blanco con moño del mismo color; Leonor González Guerrico, de meteoro azul, sombrero negro; María Eugenia Videla Toledo, de "liberty" azul "saxe", sombrero negro; Marcela Mesquita, de "liberty" negro, bata de encaje blanco, sombrero negro con plumas coral y negro; Sara Videla Toledo, de meteoro azul con adornos "beige", sombrero azul con fantasía; Margarita Modet Randle, de seda gris con Malinas, sombrero tagal con moño de tul.

SOCIEDAD SPORTIVA — En el Palace Theatre se realizará esta noche el concurso de tangos organizado por la Sociedad Sportiva.

Se han preparado también varios números á cargo de artistas que bailarán y el actor Parravicini dirá un monólogo.

Patrocinan esta fiesta las señoras:

María Luisa Quintana de Rodríguez Larreta, María Teresa Quintana de Pearson, Esther Llavallol de Roca, Carolina Benítez de Anchorena, María Carmen Sala de Demaría, María Luisa Martínez Chas de Leloir, María Laura Vedoya de Martínez de Hoz, Delia Alvear de Ocampo, Josefa Santamarina de Pacheco, Agustina Roca de Uriburu, María Roca de de Marchi, Leonor Uriburu de Anchorena, Julia del Carril de Vergara Bledma, María Estrada de Lezica Alvear, Emma del Carril de Viale, Carmen B de Llavallol, Ercilia Cabral Hunter de Anchorena, María Rosa Lezica de Pirovano, Emilia Bustillo de Cané, María Elina Alvear de Pacheco Anchorena, María Luisa Unzué de Aldao, Josefina Roca de Castells, Emma Acosta de Acosta, Elisa Juárez Colman de Sauze, Estela Elía de Landívar, Lola Acosta de Acevedo, Anatilde González de Demaría, Elvira Santamarina de Lezica Alvear, Celina Madero de Videla Dorna, Lola Acosta de Santamarina, Susana Castex de Apellaniz, María Elena Victorica de Roca.

CLUB MAR DEL PLATA — Esta tarde á las 5, celebrará sesión la comisión directiva del Club Mar del Plata.

TES — El señor Arturo Belgrano y señora Matilde Platero, obsequiaron ayer con un té á un grupo de amigas de su hija María Esther.

Estaban invitadas las señoritas:

Matilde, Celia y Esther Idiarte Borda, Elena Schóo Lastra, Sara Lanús, María Teresa Sánchez Viamonte, Cecilia Lignieres, María Esther Lawson, Alina y Josefina Belgrano, Susana Wasserman, Manuela Paz, Nydia y Judith Decoud, Celia Zapiola, María Teresa González Bustamante, Gabriela Brikman, Raquel Almeida, Delfina y Sofía Galíndez, Luisa y Rosario Pardo, Elena y Esther Castro Almeida, Susana Egusquiza, Carmen Cambaceres, Julia y Rosa Olmedo, Cora y María Luisa Fauvaty, Raquel y Susana Pérez, Celia García Valdéz, Margarita Castilla, María Teresa, María Luisa y Mercedes Berro, Florencia Lezica, Lía Saborido Wapper, Ernestina y Alcira Egaña, Susana y Blanca Cigorraga, Mercedes y María Luisa Ledesma, Paulina Alcorta, Delia Zavalía, Rosa Pardo y María Elena Pizarro.

DIPLOMATICAS — Esta noche se servirá en los salones de la legación, en la calle Santa Fe, la comida que ofrecen el ministro de Bélgica y Mme. Renoz, en honor del ministro argentino en Bruselas, doctor Alberto Blancas y señora Ana Villar.

DEMOSTRACIONES — El ministro argentino en Bélgica, doctor Blancas, ha dirigido una carta al doctor José Figueroa Alcorta, quien encabezaba una lista de amigos para obsequiar á aquel diplomático con un banquete de despedida, haciéndole saber que declina el honor de la fiesta, por razones de familia, y le pide sea intérprete de su agradecimiento para los demás caballeros organizadores.

COMIDAS — El señor Gustavo Frederking y señora Adela Maderna, reunieron anoche en una comida, á un grupo de amigos, en honor del doctor Alberto Blancas y señora.

Fueron comensales además, las señoras:

Elvira Soto de Castro, Elvira Pérez de Cranwell, Regina P. de Alvear, Mercedes Marín de Bosch, María Pereyra de Le Bretón; señoritas Adela Frederking, Enriqueta y Carmen Blancas.

Señores: Ricardo E. Cranwell, Marco A. Avellaneda, Máximo Castro, Marcelo Alvear, Samuel Bosch, Alberto Blancas (hijo), Tomás A. Le Bretón.

VIAJEROS — Llegadas: Llegaron ayer de Europa, después de un paseo de ocho meses, el doctor Ignacio María Gómez y su señora Augusta Pellet.

ENFERMOS — Se encuentra más aliviado el señor Emilio J. Saporiti, director de noticias de LA PRENSA.

—Mejor la señora Genoveva Pondal de Cigorraga.

—Algo mejor el señor Jorge Castex.

—Mejor, la señora Blanca del Campo de Cabrera Arroyo.

—Se halla enferma la señorita Raquel Degreef Grondona.

—Se encuentra enferma la señorita María Celia Oliver.

—Mejor, la señorita Carolina Novillo Sáenz.

—Sigue enfermo el señor Francisco Beláustegui.

—Mejorada, la señorita María Elena Navarro.

—En el mismo estado, el señor Gabriel Martínez.

—Mejor, el señor Mariano E. Antonini.

—Mejorada, la señorita Margarita Landívar.

—Mejor, la señorita, Elena Cantón.

NECROLOGIA — Ayer fueron inhumados en el cementerio del Norte, los restos del doctor Sabá P. Carreras, cuyo fallecimiento ha sido muy lamentado.

Asistió al acto numerosa concurrencia.

—En la necrópolis del Norte se realizó ayer el sepelio de los restos del señor Miguel Escola.

—Fué motivo de una sentida demostración de condolencia, la inhumación de los restos de la señora Cenobia Dantas de Castilla, efectuada ayer en el cementerio del Oeste.

—Hoy serán inhumados en el cementerio de la Recoleta, los restos de la

PROVINCIA DE BUENOS AIRES---ADMINISTRACION, TRABAJO Y CULTURA

LAS INUNDACIONES DEL SUR

DESCENSO DE LAS AGUAS

EL SERVICIO DE TRENES

El Salado en el mismo estado

(De nuestros corresponsales, por telégrafo)

SALADILLO

Saladillo, Septiembre 21—La situación lastimosa provocada en este partido por las inundaciones, es la misma de los primeros días.

Las aguas bajan solamente en la parte Este; en el Norte y Oeste, continúan á la misma altura; en el kilómetro 192, igual, no obstante las cuatro alcantarillas abiertas en la línea férrea á General Alvear. Los refugiados no pueden, en su mayoría, todavía volver á sus hogares; los que han perdido sus casas permanecen asilados.

Este pueblo se encuentra desde hoy en comunicación por Olavarría y Meridiano Quinto.

La comisión de auxilios tiene el pensamiento de recdificar las casas destruídas de los inundados, siempre que la comisión central ayude con una suma de dinero. Piensa también buscar trabajo para los damnificados, y proporcionarles pasajes hasta su destino.

El jefe de la estación del ferrocarril ha pedido el desalojo de los galpones de la empresa, á las familias asiladas en ellos, las cuales no tienen donde alojarse. La comisión de auxilios se ha dirigido al gerente del ferrocarril, pidiéndole que reconsidere esa medida.

El oficial inspector de la comisaría Julio Bunge Paz, salió hoy por el tren que corre hasta Roque Pérez, á fin de ver si se necesitan auxilios en la zona del Cazón y Del Carril.

Los agentes de la comisaría destacados en las estaciones Sojo y Polvorines, han recibido orden de recorrer sus jurisdicciones con igual fin, los últimos hasta el desvío de Atucha, donde las aguas tienen más de un metro de altura.

Se distribuyeron hoy por la comisión de auxilios, 746 kilos de carne, 30 bolsas de galleta, 4 barricas de fideos.

La Cruz Roja Argentina comunicó, que la expedición está pronta, pero que no tienen tren hasta nuevo aviso.

La comisión de auxilios continúa recibiendo socorros del pueblo. Hoy el doctor Atilio Viale envió 50 bolsas de galleta; el doctor José Adrián Viale, 4 barricas de fideos y 20 bolsas de galletas; el señor Eufemio Espino, 400 kilos de carne; la señora Ramona C. de Conti, 50 kilos de carne; los señores Iroz y Vanzini, 50 kilos de carne.

Un secretario de la comisión de auxilios y el comisario de policía, han salido fuera del pueblo para distribuir víveres á los inundados enfermos.

La tarea es árdua é incesante, pues de otro modo, no se podría atender á tanto gente azotada por el flagelo.

Saladillo, Septiembre 21—El tiempo no es normal; si vuelve á llover, los perjuicios ya excesivos, serán mayores.

Aquí no se habla de otra cosa, sino de la inmensa catástrofe. Un vecino, con 45 años de residencia en Saladillo, dice que jamás en su vida ha visto otra igual; realmente, ha sido impresionante y aun perdura en el ánimo de todos.

Los inundados permanecen asilados y son atendidos esmeradamente por la comisión de auxilios é intendencia municipal, dentro de sus recursos.

Las aguas bajan un poco en los alrededores del pueblo, no así en la campaña. La comisión de auxilios distribuyó hoy, 20 bolsas de galleta, 10 cajones de velas, 4 bolsas de azúcar, 2 barriles de fideos, 3 bolsas de arroz, una barrica de yerba, 819 paquetitos de té y la intendencia municipal, otros víveres.

Estamos en comunicación con Buenos Aires, por tren, solamente por Olavarría.

Llegan de la campaña noticias nada tranquilizadoras.

Hay grandes pérdidas de hacienda menor. En el ganado vacuno y yeguarizo, aunque son grandes las pérdidas, no puede precisarse su número.

Los abastecedores tropiezan con serias dificultades para atender el consumo.

Hoy fué traído el cadáver de la niña Irma Nelly Gaza, fallecida allí, por vía á Meridiano Quinto. Ha sido un viaje difícil.

ROQUE PEREZ

Roque Pérez, Septiembre 21—El tren que debió llegar de ésa, á las 10.50, no pasó por el puente del Salado.

A las 2.30 llegó uno de Saladillo, sin correspondencia; sigue al Salado, para tratar de conseguir el trasbordo de los pasajeros y quizá se consiga la correspondencia, que es lo que más interés despierta en ésta, atento á las consecuencias que traen estas interrupciones en los negocios locales.

Para la manutención, de las personas socorridas, hasta hoy se cuenta con víveres, debido á la contribución espontánea que desde el primer momento ofreció en efectivo la sociedad de beneficencia y la patriótica Ernesto Tornquist, que presiden la señora de Rottjer y el doctor Davel, respectivamente. El pueblo está satisfecho de esta digna actitud.

La comisión pro auxilios hace equitativamente la distribución de estos fondos, pero queda lo más grave, que es la rectificación de tantos hogares destruídos por la fatal inundación.

Se espera para ello, la contribución espontánea de la comisión central de auxilios ó del vecindario pudiente.

PILA

Pila, Septiembre 21—El 18 del corriente, por el arroyo Camarones, llegaron dos lanchas, una de ellas, á nafta, que arribaron en el establecimiento del señor Solanas, "San Ignacio".

En ese punto las tripulaciones se entrevistaron con las autoridades del partido y después de socorrer con víveres y efectos, á numerosas familias, regresaron á Guerrero, con la familia del señor Car, varios de cuyos miembros se encontraban aquí enfermos y sin auxilio médico, por el aislamiento en que los tenían las aguas.

Las aguas del río Salado siguen creciendo.

CHIVILCOY

Chivilcoy, Septiembre 21 — Resultó hermoso el movimiento suscitado por la desgracia de la población de los suburbios durante las inundaciones. La sociedad toda, se congregó en los cinematógrafos, en las funciones de beneficio; la parroquia recibió el óbolo de sus feligreses; la logia masónica encontró la dádiva de sus afiliados y descolló la escuela normal recibiendo de los alumnos, el donativo de sus hogares.

Ha sido muy feliz la idea de la dirección de la escuela, de estimular en el aula, la protección del necesitado.

Conviene hacer resaltar como un estímulo para los cumplidores de su deber la actuación del personal de la policía, á cuyo frente está el comisario señor Camayo, durante las inundaciones. Lo mismo decimos del secretario de la intendencia, señor Juan M. Díaz, inspector general, señor Emilio Moras y demás empleados de la repartición. Todos los funcionarios mencionados trabajaron con ahinco en el salvamento de las familias damnificadas, así como en la custodia de los intereses abandonados.

GENERAL BELGRANO

Ibáñez, Septiembre 21 — Hemos remontado el canal número 9, y de paso fuimos á Chapalenquen, donde están alojadas las familias de Bolandrade, Goyeneche, Mariñelarena, Manuel Fernández, Angel Del Cuadro. Hemos dejado víveres á varias familias.

En Chapalanquén, las aguas llegaron hasta 20 centímetros en las plezas, pero no ha habido peligro.

Las aguas bajan con mucha rapidez.

Ayer se llevaron víveres á las familias.

En el campo se ve mucha hacienda muerta.

Es digna de elogio la actitud del comisario, señor Frizard, y tripulación de los botes.

GENERAL PAZ

General Paz, Septiembre 21 — Los trenes, á excepción del nocturno, no corren con regularidad hasta ésta.

El río Salado sigue creciendo; en el kilómetro 129, entre Ranchos y Villanueva, hay como tres cuadras de vía cubiertas por las aguas, lo que no permite que el tren local llegue á Villanueva, y probablemente, mañana ocurrirá igual cosa, con lo que quedará dicha estación aislada por ambos lados.

A consecuencia del aumento de la inundación, el vecino de Villanueva don Domingo Passaro, tuvo que abandonar su casa.

Convendría que, además de los dos botes que, según he averiguado serán enviados mañana, se remitiera también una lancha á nafta, para si fuera necesaria, pues al paso que vamos, es difícil prever las proporciones que puede adquirir el desbordamiento del Salado, cuyas aguas abarcan gran extensión ya.

MERCEDES

Mercedes, Septiembre 21 — La asociación Belgrano inició hoy una colecta á beneficio de las víctimas de las recientes inundaciones.

GENERAL ALVEAR

General Alvear, Septiembre 21 — Después de haberse dado orden de hacer correr trenes á ésa, por la vía del Saladillo, hoy se recibió una contraorden que coloca á esos trenes en las mismas condiciones que los anteriores.

El tren de vuelta, de Roque Pérez, llegará á las 6 p. m., y seguirá á Olavarría, donde llegará á las 10 p. m.

Sigue la irregularidad denunciada en el servicio de correspondencia, así como en los de encomiendas y cargas del ferrocarril.

TRES LOMAS

Tres Lomas (Pellegrini), Septiembre 21 — Hoy llegó el primer tren de esa capital.

Se espera que el servicio quedará completamente restablecido.

El vecindario manifiesta su regocijo por tal causa, pues la irregularidad del servicio le ha ocasionado perjuicios.

GENERAL GUIDO

General Guido, Septiembre 21—Las aguas bajan, dentro de la planta urbana, pero las familias aloiadas no podrán regresar á sus hogares, por muchos días, á causa de la lentitud del descenso. Hasta ahora no se recibieron auxilios, para socorrer á tanta gente sin recursos, que queda librada á su propia suerte.

A ésta, no han venido ingenieros ni autoridad alguna que pueda, en el momento actual, realizar estudios referentes á los desagues, á pesar de ser esta una de las partes más afectada por las inundaciones, cuyo peligro impide todo progreso y será causa de la emigración de la gente trabajadora. La mitad del pueblo está dividida por el arroyo que desagua en la laguna El Carmero, que actualmente tiene cinco cuadras de ancho. Esta travesía deben hacerla en bote, con peligro de ser arrastrado éste por la corriente, las personas que necesitan acudir á la farmacia ó al correo, que se encuentran al otro lado ó en cambio dar una gran vuelta por la vía del ferrocarril cosa que no puede efectuar un niño, por el peligro de la alcantarilla, donde la corrientada es impetuosa.

Ayer tarde cayó en una alcantarilla un niño de nueve años, llamado Elías Salomón, y arrastrado por la corriente, dió contra un alambrado, lo cual dió tiempo para que fuera salvado por un hermano suyo.

LINCOLN

Martínez de Hoz, Septiembre 21 — Hoy llegó el nocturno, primer tren sin trasbordo.

El de ayer tarde llegó con tres horas de atraso.

SERVICIO DE TRENES

La superintendencia de tráfico del ferrocarril del Sud, nos ha suministrado los siguientes informes sobre el servicio de trenes en los días de ayer y hoy:

Ayer por la tarde volvió á quedar interrumpido el servicio de trenes entre las estaciones Salvador María y Roque Pérez, de la línea á Saladillo, y también hubo que suspender el servicio entre las estaciones Ranchos y Villanueva, de la vía á General Belgrano.

El tren número 21, que saldrá hoy de Constitución, á las 6.45 a. m., correrá solamente hasta la estación Ranchos. Los pasajeros para las estaciones General Belgrano, Chás, Newton y Rosas, podrán utilizar el tren número 43, que saldrá de Constitución á las 8.5 a. m., para seguir hoy de Las Flores con el tren número 218.

El tren número 29, que saldrá hoy de Constitución á las 7.20 a. m., correrá solamente hasta la estación Dolores.

En el tren número 37, que saldrá hoy de Constitución, á las 7.40 a. m., la porción para Saladillo solamente correrá, hasta la estación Salvador María. Los pasajeros para las estaciones al Sur de Salvador María, podrán salir con el tren número 249, que saldrá de Constitución á las 9.45 p. m., para seguir de Olavarría con el tren número 208, mañana.

El tren número 155 que saldrá hoy de Constitución, á las 5 p. m., correrá solamente hasta la estación Lezama.

El tren número 231, que saldrá hoy de Constitución á las 8.30 p. m., para Mar del Plata, Miramar, Necochea y ramales de Lobería á San Mayol y de Cooper á Orense, correrá por la vía Cañuelas, Monte, Ranch, Tandil, Ayacucho y Maipú. No llevará pasajeros para Ferrari y estaciones desde Altamirano hasta Dolores.

Los pasajeros para Guido y Parravicini seguirán de Guido con el tren diurno mañana.

El tren número 243, que saldrá hoy de Constitución, á las 9.15 p. m., no llevará pasajeros para las estaciones desde Glew hasta Rosas, pues correrá por la vía Cañuelas y Monte.

Las estaciones que están incomunicadas por tren, son las siguientes: Macedo, Calfucurá y Nahuel Rucá (del ramal de Juancho á Vivoratá); Ibáñez, Casalins, Magallanes y Solanet (del ramal de Chás á Ayacucho); Esther, Pueblitos, Mamaguita y San Enrique (del ramal de Saladillo á San Enrique); Villanueva y Bonnement (del ramal de Altamirano á Las Flores).

LOS HABERES DE LOS MAESTROS

Persistencia de las irregularidades

Tenemos que volver sobre este tema ingrato, á fin de que el gobierno de la provincia resuelva de una vez lo necesario al mejoramiento de la situación por que atraviesan los maestros de las escuelas públicas.

En varios partidos aún se encuentra impago el personal docente de las escuelas por los meses de Julio y Agosto, con los consiguientes perjuicios de orden moral y económico para esos buenos servidores del Estado y con desmedro también del buen nombre de la administración provincial.

Y á ese atraso injustificable en el pago de los sueldos, se agrega la falsa información oficial publicada sobre el giro de los haberes correspondientes, que conspira también contra los intereses de los educadores, cuya palabra inspira dudas entre los comerciantes que suplen por medio del crédito la falta de regularidad en la administración escolar.

Así nos lo han expresado los maestros del partido de Matanza, respecto de quienes la Dirección General de Escuelas hizo saber, hace más de quince días, que había girado los importes correspondientes á sus sueldos por Julio y Agosto, sin que esto sea exacto.

Hay que terminar con esta situación, á costa de cualquier arbitrio.

"LA PRENSA" EN LA PLATA

(DE NUESTRA SUCURSAL)

ENFERMEDADES CONTAGIOSAS EN LAS ESCUELAS

Deberes del cuerpo médico

Las escuelas públicas de La Plata han visto diezmados sus alumnos en los últimos días por el desarrollo violento del sarampión y la escarlatina, enfermedades difundidas desde la escuela á todos los hogares, sin que las autoridades sanitarias correspondientes, hayan desarrollado una acción eficaz.

La epidemia se halla actualmente en su período álgido, pues son pocos los hogares en esta capital, en los que no se suspire por el restablecimiento de niños, que aportaron de la escuela tan ingratas dolencias.

El cuerpo médico, convertido en congreso científico, para disertar sobre diversos tópicos, nada ha hecho, en cambio, para combatir eficazmente el desarrollo de aquellos flagelos sobre la población escolar. Y decimos, "nada ha hecho", porque no merece ser tenida en cuenta una simple circular pasada á las directoras de las escuelas, indicándoles los síntomas de aquellas enfermedades. Circulares de esa índole no salvan responsabilidades, porque no equivalen á las medidas de profilaxis, que han debido tomarse y no se han tomado.

No es con disertaciones científicas, que no se traducen en hechos eficaces, con lo que se vela por la salud de los niños, que el estado obliga á reconcentrarse cada día durante varias horas en las escuelas, convertidas en focos de infección. El cuerpo médico escolar, si aspira á cumplir con su deber, y si ha de merecer las ingentes sumas que invierte en su sostenimiento el Estado, debe dejarse de disquisiciones teóricas de gabinete, é ir á las escuelas públicas, para llenar allí, prácticamente, su delicada misión. De otro modo, estará demás en el presupuesto escolar.

Pasajes oficiales

Por el ministerio de Obras Públicas se ha hecho saber á los jefes de reparticiones de su dependencia, autorizadas para expedir pasajes, que en adelante, conjuntamente con los talonarios que todos los meses remiten al ministerio, deberán acompañar una planilla duplicada, en la que especificarán, además del nombre y categoría de los empleados que hayan utilizado pasajes oficiales, las razones de servicio público que en cada caso hubieran determinado el viaje.

LEGISLATURA

ADMINISTRACION DE JUSTICIA

Los acuerdos del Senado

La Cámara de Senadores que fué citada especialmente para el sábado último, á objeto de prestar acuerdo á las designaciones propuestas por el Poder Ejecutivo para llenar las vacantes existentes en la administración de justicia, no celebró sesión.

La actitud del Senado, que perjudica el buen funcionamiento del poder judicial, no tiene más explicación que el ausentismo persistente de la mayoría de sus miembros cuando se trata de estudiar y sancionar leyes que no afecten los intereses políticos de esa mayoría de legisladores.

Estos asuntos de carácter general, encaminados á servir los intereses de la población de la provincia, poca atención merecen de parte de los senadores, de lo que es prueba evidente la esterilidad manifiesta del actual período legislativo.

Empero, dado lo avanzado del año judicial y las perturbaciones que en la correcta administración de justicia origina la larga vacancia de las judicaturas, es necesario que el Senado salga de su habitual indiferencia, y se reuna cuanto antes para considerar las propuestas susodichas.

CRONICA SOCIAL

EL DIA DE LOS ESTUDIANTES—Organizado por los estudiantes universitarios de esta ciudad, se realizó ayer por la tarde, en el parque de la Facultad de Agronomía, un torneo atlético, para festejar el día de los estudiantes.

Asistieron á esta fiesta, que alcanzó lucidos contornos, numerosas familias de nuestra sociedad.

El acto dió comienzo con un elocuente discurso pronunciado por el doctor Joaquín V. González. En seguida hablaron los señores Abelardo González Velasco y S. Vidal Luna.

Terminados los discursos, se dió principio al desarrollo del programa, que consistía en diversas clases de carreras.

Presenciaron esta fiesta, las señoras y señoritas de:

Carassale Vidal, Griffin, Conzo, Ves Lozada, de la Serna, Etcheverry, González, Carbó, Juliánez Islas, della Croce, Mercante, Gil, Oyuela, Correa Bustos, Aramburu, Bayma, Villamayor, Lenzi, Martínez Bisso, Flores, Milani, Montes de Oca, Ceppi Lago, Ugalde Livingston, Benavídez, Ramos, Rezával, Lavié, Visconti, Gnecco, Barrios, Mañay Monteagudo, Uzal, Bermejo, Monteagudo Tejedor, Alemán, Elicabe, Duhalde, Maestri, Chaumeil, Dibur, Villegas, Lilledal, Mallo Huergo, Santa María, etc.

Por la noche, se efectuó en el salón de actos públicos del colegio de la universidad nacional una velada literario-musical, que fué presenciada por muchas familias.

Comenzó el acto con un discurso pronunciado por el presidente de la comisión universitaria, señor Ondarra. Las señoritas Josefa López Osornio, y María Victoria Frías tuvieron á su cargo números de piano y violín, lo mismo que el señor Carlos O. Herrera, siendo muy aplaudidos. Las señoritas Angela Gelatti y Lola Juliánez Islas cantaron con sumo gusto "Lohengrin", de Wagner y "Andrea Chenier". La señorita María Maffei cantó una bonita canzoneta napolitana que le valió muchos aplausos.

El profesor señor Alejandro Carbó pronunció un brillante discurso.

Asistieron á esta fiesta las familias de:

Delheye, González Litardo, Juliánez Islas, Ves Lozada, Carasale Vidal, Dihel, Cometo, Carbó, Frías, Moreno, Ugalde, Lozano, Díaz, Granel, Costa Roig, López Osornio, Herrera, Núñez, Monasterio, Bonanni, Gelatti, Caselli, Isla, Etcheverry, etc.

De la capital federal vinieron ayer numerosos estudiantes, que fueron recibidos y agasajados por los de esta ciudad. Llegaron á las 10.30 a. m. é hicieron una rápida visita por la ciudad. Después de almorzar en el Bosque, asistieron á la fiesta que se realizó en el parque de la Facultad de Agronomía, y visitaron luego los diversos establecimientos educacionales de la ciudad, como asimismo el puerto.

REUNIONES—La señorita Nélida Crola fué objeto de cariñosas manifestaciones de aprecio con motivo de su cumpleaños. Por la tarde recibió la visita de un grupo de sus amigas, á quienes obsequió con un té, y se organizó después una lucida reunión.

Estuvieron las señoritas:

Zulema Crola, Fanny y Angela Visconti, Rosa Celina San Martín, Angela Maestri, Carmen Albina, Delia Judith Ronchetti y Zula Campagnaro.

CIRCULO DE OBREROS—Ayer, á las 3 de la tarde, se efectuó el acto de la inauguración del edificio propio del Círculo de Obreros. Presidió la ceremonia el obispo doctor Terrero y actuaron como padrinos el gobernador de la provincia, señor Luis García y su señora María Eugenia Lawson, quienes se hicieron representar por el doctor Dalmiro Sáenz y su señora Josefa M. de Sáenz, por encontrarse ausentes.

Momentos antes de la bendición del local, se desarrolló un interesante programa, con el que se festejaba el acontecimiento. Un grupo de niños y niñas cantaron los himnos al trabajo y la democracia y en seguida pronunció un elocuente discurso el presidente del círculo, doctor Manuel F. Escobar.

Presenciaron el acto los numerosos socios del Círculo y muchas familias de nuestra sociedad, entre las que estaban las siguientes:

Sáenz, Dillón, Núñez, Bilbao la Vieja, Escobar, Marchenaro, Rojas, Oyuela, Monastorio, Etcheverry Boneo, Lynch, Lozano, Lazcano, Quijano, Aguirre, Elicabe Uriol, de Lázaro, Kennedy, Garay, Amadeo, González Cáceres, etc.

POR LOS TEATROS—La compañía Plana-Llanos representó anoche en el teatro Argentino la comedia "El octavo mandamiento". Estuvieron las familias de:

Barrios, Fonrouge, Centurión, Sagastume, Cometto, Lazcano, Morales, Guido Lavalle, Blomberg, Bernard, del Carril, Fulle, Conzeo, Sarrias, Benítez, Gondra, Bayma, Mallo Huergo, etc.

TARDES DE BOSQUE—La banda de música de la policía amenizó la reunión de ayer en el paseo del Bosque. Entre la numerosa concurrencia de familias, recordamos haber visto á las señoritas:

Esther Mercedes y María Teresa Baudón, Delia Booro, Delia y Pura Martínez Scheifreed, Juana M. Montes de Oca, Julia Gallastegui, Valentina Molla Villanueva, Fanny Visconti, Rosa y María Teresa Cometto, Lía Esther Garate, María Lydia y María Elena García Vieyra, María Luisa Ves Lozada, María Esther Noemí y Ana María Bermejo, Rosa Celina San Martín, María Esther Correa Bustos, Adelaida Santa María, María Inés Barrios, Guillermina y Dora Isla, Angela Maestri, Angélica y Nélida Mañay Monteagudo, Nelly Lilledal, Emelina Villegas, Cora y Zunilda van Domselaar, María Luisa Jofré, Delia y María Balbina Conzo, María Angélica Castilla, Raquel Amadeo, María Elena Vieyra, Estela Peizomburu, etc.

ENFERMOS — La señora Tula Martínez de Cano ha sufrido con buen éxito una intervención quirúrgica.

Desde hace días se encuentra enfermo, el joven Benito Chiarrone.

Mejor el joven Arturo E. E. Horton.

—En el mismo estado, la señorita Angélica Díaz Bavio.

—Mejorada, la niñita Luisa Angélica Rocha Martínez.

VIAJEROS — De Buenos Aires, la señora Rosa Ves Lozada de Gnecco.

—Del mismo punto, ha regresado la señora María Agustina Alonso de Elicabe.

EDUCACION

LA ESCUELA DE PARTERAS

Sus progresos

El director de la escuela de parteras y maternidad de la provincia, doctor Félix Crispo, ha elevado una extensa memoria al director general de salubridad, doctor Garat, en la que le da cuenta de la marcha de la escuela.

Dos son las secciones en que se divide actualmente la casa destinada á escuela de parteras y maternidad: Una, el internado ó alojamiento de las alumnas, y la otra parte, para las enfermas ú operadas. En ambos departamentos, durante el último ejercicio, según los detalles de dichos informes, se han realizado apreciables mejoras.

El consultorio externo, ha logrado adquirir gran concepto en el público, que acude día á día en proporciones crecientes. Con las ampliaciones proyectadas y actualmente en construcción, dice, podrá hallarse en condiciones de responder dignamente á las nuevas exigencias.

En este consultorio se han atendido 304 enfermas, con un total de 1.409 consultas.

Las alumnas matriculadas durante el último año, fueron 30, de las cuales 19 ingresaron á primer año, y las restantes al segundo.

Finalmente, se está mejorando el servicio de urgencia, hoy por hoy muy pequeño, dado su movimiento, y se construye la sala de aislamiento, totalmente independiente del resto de la maternidad.

MAR DEL PLATA—Calle San Martín, esquina Córdoba frente á los bancos. A las 8 de la mañana cuando las aguas empezaban á crecer

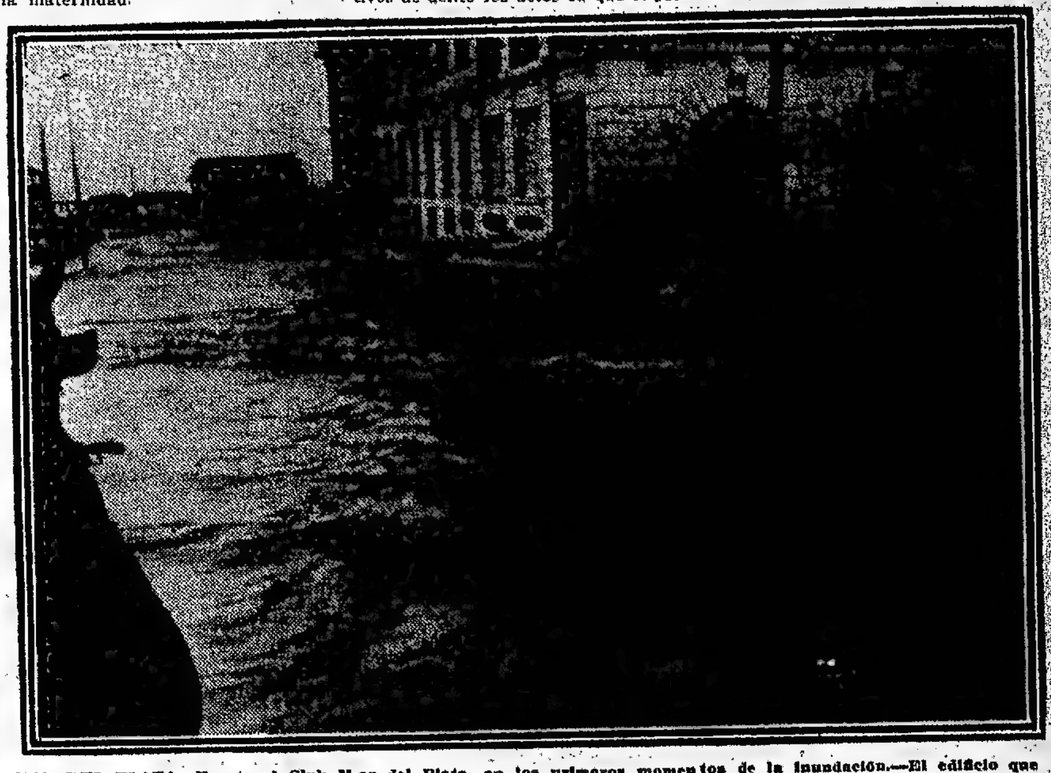

MAR DEL PLATA—Frente al Club Mar del Plata, en los primeros momentos de la inundación.—El edificio que se distingue al fondo, es el de la sub prefectura marítima que se derrumbó dos horas después.

SOCIEDADES

LIGA POPULAR CONTRA LA TUBERCULOSIS—Durante la semana pasada, esta institución fué favorecida con las donaciones que se indican á continuación, provenientes de empresas y casas comerciales de la capital federal:

Mauricio Sido y Cía. 50 pesos, M. S. Bagley y Cía. 50, Tranvías Eléctricos del Sud 50, Tornea Ferrer y Cía. 10, González y Poch 50, Aróstegui y Laxague 25, Coppini y Cía. 25, Stampend Stoll Ceiling 25, Angel Vélez y Cía. 50, C. J. Christie é hijo 50.

CRONICA POLICIAL

ARTICULOS ALIMENTICIOS DE MALA CALIDAD

Casos de intoxicación

(Por telégrafo)

Mercedes, Septiembre 21 — Continúan produciéndose casos de intoxicación, motivados por artículos alimenticios: quesos y fideos.

Un facultativo asistió dos casos nuevos en casa del señor Julio Ortiz y otros tiene también intoxicados en asistencia.

Entretanto, la dirección de salubridad no se ha expedido respecto del análisis de las sustancias que se le enviaron hace un mes, con ese objeto.

ACCIDENTE FATAL A UNA NIÑA

El comisario del Salto ha comunicado á la jefatura de policía, que ayer á las 3 p. m., en el domicilio de sus padres, la niña de 7 años de edad Cristina Leoni tenía la hoja de un portón á los efectos de dar acceso á una jardinera, y á causa del fuerte viento, aquélla se cerró violentamente y produjo la caída de la niñita contra un poste. El golpe causó á Cristina la fractura de la base del cráneo, á causa de lo cual dejó de existir poco después.

El cadáver de la víctima fué entregado á sus deudos para la inhumación.

SUICIDIO DE UN PRESUNTO DEMENTE

Angel Stamati, italiano, de 28 años de edad, y de quien se supone que tenía las facultades mentales alteradas, fué ayer hallado ahorcado en el interior de un galpón de la casa de comercio que posee en Alberti Angel Schettizo.

Para lograr su intento, Stamati se colocó un alambre al cuello, y luego se suspendió de un tirante.

LAS ARMAS DE FUEGO

Ayer á las 2 p. m., Bernardo N. Cipriano, en completo estado de ebriedad, golpeó una escopeta contra el muro de su domicilio, situado en Cañuelas, y salió del arma un proyectil que le hirió gravemente en la pierna derecha.

EL DESTACAMENTO DE BAIGORRITA—FALTA ABSOLUTA DE VIGILANCIA.

(Por telégrafo)

Baigorrita (General Viamonte), Septiembre 21—El destacamento local se encuentra hoy sin encargado y sin agente para la vigilancia, pues el único que estaba de servicio fué á General Viamonte, conduciendo un detenido.

Los comercios tienen que cerrarse á las ocho de la noche por falta de vigilancia.

El ex encargado del destacamento aun permanece aquí y no llegó su reemplazante.

Es urgente que se tomen medidas para la seguridad del vecindario.

INFORMACIÓN TELEGRÁFICA

DE NUESTROS CORRESPONSALES

MERCEDES

LA FIESTA DEL ARBOL

Lucida ceremonia

Mercedes, Septiembre 21—Se efectuó esta mañana la fiesta del árbol, que revistió los contornos de un hermoso acto social.

En el palco construído al efecto en la esquina de las avenidas Mitre y España ocuparon á las 10 a. m. los puestos que se les habían designado el intendente municipal, doctor Bustos, jefe del distrito 16, teniente coronel Allaria; presidente del consejo escolar, señor Amavet; director de la escuela normal, señor Campi; presidente de la cámara de apelaciones, doctor Savio, y otros funcionarios, empleados y profesores de la escuela normal y escuelas comunes.

El programa preparado se desarrolló con completo éxito.

Después de entonadas la canción patria y el himno del árbol, la alumna Emilia Vierno declamó correctamente la poesía "El ceibo".

La alumna de cuarto año normal, señorita Emma De Marco, pronunció un conceptuoso discurso, que fué muy aplaudido.

El profesor señor García, en nombre de las direcciones de la escuela normal y colegio nacional, pronunció una conferencia sobre el árbol, sus beneficios y los cuidados que merece su cultivo.

Asistieron al acto un gran número de alumos de las escuelas comunes, escuela normal y colegio nacional.

La plantación de árboles se hizo por los niños, á lo largo de la avenida España, bajo la dirección de los jardineros municipales.

EL ABOGADO DETENIDO

Libertad decretada por el juez

Mercedes, Septiembre 21—Ha sido puesto en libertad el abogado Domingo Castro, quien como informamos, fué detenido por orden del juez doctor Pellegrini, acusado de desacato y caño por haber protestado de un remate ante escribano público.

La causa pasó ayer al juez doctor Stoibizer, por recusación de los otros jueces.

Una vez que prestó declaración el procesado, el juez doctor Stoibizer dictó un auto decretando la inmediata libertad á mérito de no ser constitutivos de delito los actos en que el juez doctor Pellegrini se fundó para proceder.

Este asunto ha sido y es comentado ruidosamente, por considerarse que ha respondido á una notoria precipitación del juzgado, la que se relaciona con la actuación política del señor Castro en un pueblo de este departamento.

El señor Castro presidió hace poco la delegación de residentes riojanos, que hizo una exposición al Presidente de la República, sobre asuntos de su provincia, y milita en el partido Radical.

Con este motivo, se recuerda que hace un año, el mismo juez hizo conducir preso á un periodista que había iniciado una campaña contra las autoridades judiciales y le intimó con amenazas que pronunciara el nombre de las personas que escribían en su diario.

CONCEJO DELIBERANTE

Concejal declarado cesante

Mercedes, Septiembre 21—Se reunió esta mañana el Concejo Deliberante con asistencia de los concejales doctores Béngoa, Balade y Pollzer y señores Ramognini, Wynne, Simonet y Silvestre, bajo la presidencia del señor Sorarrain.

Leída y aprobada el acta de la sesión anterior, el presidente manifestó que correspondía considerar el asunto relativo á la inasistencia de los concejales señores Pablo J. Traverso y Celedonio Carranza.

Por unanimidad de votos el Concejo resolvió aceptar las explicaciones dadas por el señor Traverso.

En cuanto al doctor Carranza, como no concurrió á la citación, persistiendo en su inasistencia, se resolvió declararlo cesante en el desempeño de su cargo, en cumplimiento de lo dispuesto por la ley orgánica municipal.

Esta resolución se adoptó después de un largo debate, por unanimidad de votos.

VIAJEROS—ENFERMOS

Mercedes, Septiembre 21—De Suipacha, la señorita Isabel Torres.

—De esa capital, el señor Víctor Alori y señora.

—De Santa Fe, el señor Rodolfo Reyna.

—Para esa capital, las señoritas María Luisa Uriona, Estela Quevedo Quintana y Brígida Shanaba.

—De esa capital han regresado los señores Rafael Pardo, Carlos M. Reyna (hijo) y Justo Ortiz.

—De La Plata, el señor Cecilio Gallardo.

—Continúa enfermo, el señor Juan José Aranguren.

—En el mismo estado, la niñita del ex camarista doctor Florencio Ortiz.

SAN PEDRO

LA OFICINA DEL REGISTRO CIVIL

POLITICA PERJUDICIAL

San Pedro, Septiembre 21—La lucha entablada entre dos fracciones políticas por el predominio en esta ciudad, da lugar á hechos que perjudican gravemente al pueblo.

—El presupuesto municipal para el ejercicio en curso, fija con destino á la oficina del registro civil, las siguientes partidas: un escribiente, 110 pesos; un auxiliar, 70; alquiler de casa, 30; útiles de escritorio, 100 pesos anuales. Pues bien, se denuncia que todas estas asignaciones son ahora negadas á dicha oficina por el intendente municipal, como acto de represalia por el cambio de jefe de esta oficina, que con dudosa justicia gestionó la fracción adversa.

Como consecuencia, se perjudica el regular funcionamiento de la oficina y se ocasionan al jefe cesante y al actual, trastornos de los que no son merecedores, ni uno ni otro.

ENFERMA

San Pedro, Septiembre 21 — Encuéntrase enferma desde hace algunos días, la señora Amelia M. de Nocetti.

BAHIA BLANCA

LA EJECUCION DE LAS OBRAS DE SALUBRIDAD — PROBABLE POSTERGACION—CONFERENCIA ESCOLAR — PAGO DE HABERES — SALUBRIDAD — PROBABLE POSTERGACION — VIAJEROS.

Bahía Blanca, Septiembre 21 — La sanción por la Cámara de Diputados del proyecto de obras de salubridad de esta ciudad, ha demorado tanto tiempo, que habría necesidad de iniciar nuevas gestiones para su realización, pues todo lo que dejó listo el ex intendente doctor Vergara, ha quedado sin efecto, como que la situación económica de los mercados del dinero, ha cambiado, y como habría que llamar á nueva licitación, se cree que el asunto no podrá resolverlo la municipalidad hasta el año entrante.

—El personal docente de las escuelas se reunió ayer, con motivo de la conferencia de la inspectora seccional.

—Serán abonados los sueldos de los maestros.

—El inspector señor Bourimborde visitó la escuela de la cárcel y elogió su organización y resultados.

—Partieron para esa capital los señores Abel Brunel, Molina Cubas, Aquiles Domaria, Santiago Larrocq, Ramón Olaciregui, Rómulo Lanusse y Pablo Ovarzún.

PERGAMINO

EDIFICIO PARA ESCUELA NORMAL — COLEGIO NACIONAL — FIESTAS PATRONALES.

Pergamino, Septiembre 21 — A fin de dar forma práctica á las gestiones que se realizan para dotar de edificio propio á la escuela Normal y obtener la instalación del colegio Nacional en ésta, se celebró esta tarde en el local de la Bolsa de Comercio, una asamblea de vecinos. La asamblea resolvió entre otras cosas relacionadas con tan plausible iniciativa, nombrar la siguiente comisión, que tendrá á su cargo los trabajos pertinentes: doctores Pedro R. Torres, Santiago Cerruti, Domingo Larralde, Manuel V. Alegre, José M. Strée, y señores Carlos E. Muntaabski, V. Palavecino, Antonio Riera, Campio Vásquez, Ramón Torrent y Luis J. Soria. Miembros honorarios: doctores Alfredo Hudson, Mario Sáenz, Santiago O'Farrell y Octavio Acevedo.

—A diversos é interesantes actos públicos darán lugar las fiestas patronales que se efectuarán el 23 y 24 próximos.

Con este motivo, el 23 se realizará en el teatro Verdi, una velada literario-musical patrocinada por la sociedad de damas de caridad á beneficio del asilo de Jesús.

El 24 se oficiará un tedéum, y por la noche habrá función de biógrafo y retreta en la plaza de la Merced.

El club Social, dará, además un baile que á juzgar por los preparativos y entusiasmo reinante, obtendrá brillante y lucido resultado.

La presencia de la banda del 5 de infantería, requerida especialmente, contribuirá á dar mayor brillo y animación á los festejos.

FLORENCIO VARELA

EL PADRON DE EXTRANJEROS Y EL REGISTRO ELECTORAL—DISPOSICIONES QUE NO SE CUMPLEN —ENLACE.

Florencio Varela, Septiembre 21—A pesar de haberse hecho reclamaciones por los dirigentes de los partidos políticos de oposición al ministerio de Gobierno y á la junta del artículo 14 de la nueva ley electoral, no ha sido reabierto el padrón de extranjeros, ni se han hecho las publicaciones de los registros parciales del empadronamiento últimamente realizado, con objeto de poder hacerse las reclamaciones á que hubiese lugar. Tampoco se conoce si funciona la junta que en ellas debe entender, desde el 15 del corriente al 1.° de Octubre.

Desde muchísimo tiempo atrás no se cumplen en esta localidad con arreglo á las leyes pertinentes, las disposiciones referentes á actos y publicaciones electorales por las autoridades encargadas de hacerlo.

—Hoy se realizó el enlace de la señorita Rosa Bonacalza con el señor Felipe Videberrigain, ceremonia que fué presenciada por las numerosas relaciones que cuentan los contrayentes.

BERLO

ECOS SOCIALES

Berlo, Septiembre 21—Anoche, la señorita Enriqueta Alvarez, ofreció á sus numerosas amigas, una comida íntima, con motivo de su cumpleaños.

—Se realizó el enlace de la señorita María Gómez con el señor Baldomero Molina.

AVELLANEDA

PAGO A LOS MAESTROS—FALLECIMIENTO

Isla Maciel, Septiembre 21 — Mañana de 8 á 10 a. m., se abonarán en la tesorería del consejo escolar, los sueldos y alquileres por el mes de Agosto último.

—Muy sentido ha sido el fallecimiento del hijito del señor Barbieri, tras penosa agonía.

Al sepelio de sus restos, concurrieron muchas personas de la relación del señor Barbieri.

NOTICIAS SOCIALES — CONTRAVENCION A UNA ORDENANZA MUNICIPAL—JUSTICIA DE PAZ—LOS EMPLEADOS MUNICIPALES.

Avellaneda, Septiembre 21 — El 25 del próximo mes contraerá enlace la señorita Juana Cáceres con el señor Pedro Lucía.

—Se

DEPORTES: CARRERAS DE CABALLOS--FOOTBALL--RUGBY

HIPODROMO ARGENTINO

LA REUNION HIPICO-SOCIAL DE AYER

"GRAN PREMIO DE HONOR"

POR TERCERA VEZ GANA MOUCHETTE LA "COPA"

EL MEJOR TIEMPO EN 3500 METROS: 3'40"

En el Hipódromo Argentino, adornado con sus mejores galas, se realizó ayer la segunda fiesta hípico-social de la temporada de 1913, la cual alcanzó las proporciones de un verdadero acontecimiento, casi sin precedentes en el turf nacional. Huelga decir que el "Gran Premio de honor", conocido comúnmente con el tradicional nombre de "Copa de Oro", motivaba el inusitado interés despertado para presenciar esta importante reunión.

Todas las clases sociales de Buenos Aires estaban representadas en la enorme concurrencia que asistió á presenciar la gran prueba, en la que siempre han inscripto sus nombres de vencedores, animales de clase, de mucha clase, porque los caballos de fondo ("stayers") no abundan en el turf. Los héroes de este clásico han sido animales como Camors, Porteño, Cartouche, Pillito, la célebre Yerba Amarga que cubriera la distancia de punta á punta, Ovación, Calepino, el rey de la pista Old Man, la clásica Sibila y la nobilísima Mouchette. De ello se infiere que la carrera, "tumba" de muchos animales de gran mérito, está de hecho reservada para los que años más tarde han de dar renombre al turf por su actuación en el haras.

Héroes ó perdedores en buena lid, los competidores de la Copa han sido y son popularísimos animales cuya presencia en la pista arrastra multitudes prestas para el aplauso á su paso por las tribunas, y para la ovación calurosa cuando resultan victoriosos.

El "Gran Premio de Honor," tiene la ventaja sobre el "Jockey Club", "Nacional" y "Carlos Pellegrini", de que es disputado por escasísimos campeones, vale decir, se equilatan mejor los méritos del conjunto y del detalle, la distancia no da lugar á posibles sorpresas, no caben los contratiempos, y generalmente se adjudica la victoria al que está dotado de más corazón, de mejores cualidades de resistencia y temple para la lucha cuando se agotan ya las fuerzas.

Los premios "Pellegrini" y "Nacional" están más ricamente dotados ($ 100.000 y 60.000, respectivamente), pero la Copa ofrece más trascendental importancia desde cualquier punto de vista que se la juzgue, toda vez que el triunfo corresponde al mejor caballo del continente, el que, á no dudarlo, tendría una notable actuación si disputara alguna de las grandes carreras de Inglaterra ó Francia.

El "Gran Premio de Honor" disputado ayer, ha dado motivo á la consagración de una yegua, la mejor que haya producido el turf argentino; ejemplar de condiciones incomparables y que en reiteradísimas ocasiones ha demostrado su gran temple en las distancias largas, su tesón en la persecución y su energía prodigiosa para la lucha.

Mouchette ha sido vendida para un sportsman de Montevideo, pero felizmente, y si hemos de emplear el vocablo popular, "cayó" en buenas manos en las de un caballero distinguidísimo de la vecina orilla que, aun siendo poseedor de un establecimiento de cría que es todo un modelo, según así lo han reconocido varios de nuestros cabañeros que lo han visitado, ha resuelto que Mouchette quede en la República Argentina en el presente, y en el futuro sólo atravesará el estuario en el momento oportuno para darle baños de mar y un reparador al par que merecido descanso.

Al traspasar victoriosa el disco la yegua que se criara en el haras Buenos Aires, del "viejecito" Zubiaurre, alentaron una vez más los verdaderos sportsmen que la clasiquísima Mouchette haya sido enajenada á vil precio, cuando nuestros criadores inviertan grandes sumas en adquirir yeguas en Europa, de méritos muchas veces relativos.

Al ser felicitado el señor Anaya, propietario de la ganadora de la "Copa", por tercera vez (caso único en nuestro turf), un sentimiento caballeresco á hidalgo en grado sumo hizo que manifestara, su pesar de no tener miembros cercanos de familia radicados en nuestra gran metrópoli para obsequiarlos con la "Copa", agregando que, llegado tal caso, retornaría el valioso y artístico objeto á Buenos Aires.

—

El "Gran Premio de Honor" ofrecía un sensacional encuentro. Existía pendiente un duelo entre Irigoyen y Elcano, por la revancha del premio "Belgrano", y de Mouchette con ambos, que la precedieron por escasa distancia en el clásico "Chacabuco", disputado en el mes de Julio.

San Jorge no tenía mayores probabilidades de triunfar, desde que había sido precedido por los tres campeones mencionados, y, sobre todo, porque el hijo de Old Man ha estado en días de decadencia.

En cuanto á Balboa, sus probabilidades de triunfo eran remotas por su menor clase que Mouchette, Elcano ó Irigoyen.

Habíamos anticipado que no era segura la presencia del crack Irigoyen. Hasta última hora se resolvió hacerlo disputar el gran premio contra la opinión de dos veterinarios que lo examinaron y de varios sportsmen que aconsejaron al propietario no adoptara determinación tan temeraria.

La dolencia que aquejaba al notable hijo de Jardy no era de carácter grave, pero la inflamación del nudo del remo delantero izquierdo, podría ser de consecuencias para el gran caballo que tenía una gran campaña á realizar.

Si el contratiempo que sufriera Irigoyen en la víspera ofrecía temores, el remo delantero, izquierdo de Mouchette dejaba algo más que desear. Entre los entendidos no cabían dos opiniones contrarias: la yegua desde tiempo atrás ha tenido inflamada esa pata y no era improbable que finalara rezagada y "deshecha".

En efecto; la hija de Rivera estaba tocada de "stenositis", ó sea de una grande y peligrosa inflamación en los tendones, y varios veterinarios opinaban que era temerario someterla á tan dura prueba.

Felizmente, el mal no hizo crisis y el "crack" derrotó á sus temibles adversarios al galope, por varios cuerpos y en el tiempo "record" de 3'40".

De los competidores, Elcano era el que estaba en mejores y más ventajosas condiciones para la contienda.

Después de disputarse los cuatro primeros números comunes, el toque de campana anunció el desfile, y en medio de gran expectativa, apareciendo ante los aficionados: primero Elcano, en seguida Irigoyen, San Jorge, Mouchette y por último Balboa.

En la segunda cotización, la cátedra dividió así sus preferencias:

Irigoyen 11.034 boletas, Mouchette 9311, Elcano ó San Jorge 4.976 y Balboa 1.414.

Las cotizaciones dieron, en definitiva, las siguientes cantidades:

Irigoyen, D. Englander. . .	$ 34.550
Mouchette, L. Laborde. . . .	31.053
Elcano, F. Arcuri.	27.917
Balboa, G. Arduin.	7.683
San Jorge, D. Cardoso (con Elcano).	
Total. . .	101.209

A las 3.27 se dió la orden de poner en movimiento á los competidores.

Se malogró una partida, y á la segunda, Elcano se puso á la cabeza seguido á dos cuerpos por Mouchette, la que aventajaba á Irigoyen, San Jorge y Balboa; estos dos últimos en una misma línea.

Al pasar por el disco, Elcano llevaba una ventaja de tres cuerpos, la que aumentó á cinco al llegar al viaducto. Irigoyen, contenido en su acción, corría segundo y cerca de éste Mouchette; Balboa había desalojado á San Jorge del cuarto puesto, precediéndolo por un cuerpo y medio.

En los 1.700 metros, Balboa igualó á Irigoyen y lo cerró contra la empalizada. El jockey Englander levantó al "crack" del stud Los Cardos; pero poco después sacó al de lá courie Pandero cuerpo y medio.

En los 1.400 metros, Elcano aceleró la marcha y sus rivales siguieron el tren impuesto. Mouchette no cesaba en la tenaz persecución y amenazaba las posiciones del "leader"; pero, de pronto, éste volvió á conquistar la ventaja del primer momento.

En los 1.200 metros, Balboa corría al costado de Irigoyen, el cual ya estaba irremisiblemente vencido.

San Jorge era exigido y no respondía al látigo.

A la entrada de la recta, Elcano llevaba una ventaja de un cuerpo á Mouchette y ésta de dos á Balboa.

Frente al tinglado, Mouchette por el centro de la pista avanzó resueltamente, y, sin lucha, poco después dió cuenta de Elcano, en medio de aclamaciones y gritos ensordecedores.

La carrera estaba definida y no podía esperarse una reacción por parte de Elcano el cual, agotado, finalizó á cuatro cuerpos de la heroína por tercera vez en la tradicional "Copa".

Balboa ocupó el tercer puesto á seis cuerpos, atrás de éste San Jorge y rezagado el "crack" Irigoyen que había sentido la inflamación del remo delantero izquierdo.

Los últimos 2.500 metros se corrieron en el notable tiempo de 2' 36" 3/5. y los últimos 1.000 en 1' 1" 1/2.

Las dos bandas militares hicieron oir sus acordes, y la entrada de Mouchette al recinto del pesaje dió lugar á que se exteriorizara el inmenso entusiasmo que la carrera había producido entre el público.

Una ovación estruendosa al jockey Luis Laborde y al cuidador Fausto Gómez, no se hicieron esperar.

Entretanto, el presidente, vicepresidente y secretario general del Jockey Club, señores de Elía, Villanueva y Berro Madero, felicitaban al propietario de Mouchette, señor Francisco E. Anaya, quien fué abrazado por su compatriota, el doctor Enrique De León, secretario del Jockey Club de Montevideo, que traía la representación de aquella institución hípica.

El objeto de arte que se entregará al propietario de la ganadora es el más valioso de cuantos se han donado hasta la fecha en nuestro turf.

—

Limitadas deserciones se produjeron en los números comunes de la reunión que nos ocupa.

La cátedra tuvo en la de ayer una de las más ingratas reuniones: fracasaron todos los favoritos, excepción hecha de Mojinete ex Firulete; varios de ellos no alcanzaron puestos de placé y otros finalizaron rezagados.

En cuanto á finales, cuatro resultaron refidos é impresionantes.

Los jockeys más afortunados fueron L. Laborde ganador del gran premio clásico, única carrera en que tomó parte; R. Rivero, que llevó á la victoria á los tres caballos que dirigiera, y F. Arcuri con igual número de triunfos y un puesto de segundo.

Para la cátedra, la reunión se inició bajo malos auspicios: la gran favorita Sardónica, una hermana entera de Salina, teniendo 28.175 boletas en un total de 35.356, finalizó penúltima, á cinco cuerpos de la vencedora, dejando una penosa impresión la forma en que fuera dirigida.

Sardónica se puso en venta el año próximo pasado, con la base de pesos 40.000, quedando en poder de sus criadores.

Dicha yegua, cuando se dió la orden de partida se lanzó al frente seguida por Lady Ward, Exquise y Royal Mail en el fondo. Al pasar por el tattersall, Exquise, junto á la empalizada, se deslizó al costado de la gran favorita y con entero desahogo la dominó sin lucha, 300 metros antes de la meta. Lady Ward quitó el segundo puesto á Sardónica.

Siete potrillos formaron el comeo en la prueba destinada á los no ganadores.

El animal por el que más boletas se juguron fué Facundo III, un hermano materno de Espuma (ésta madre de Espora y Espíritu) que hacía su estreno; sin embargo, este pensionista de la Petite Ecurie, finalizó último.

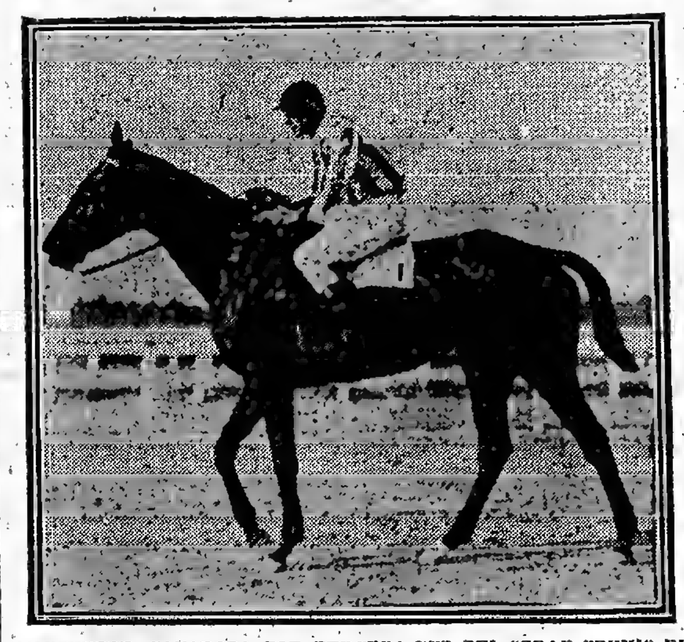

MOUCHETTE, GANADORA POR TERCERA VEZ DEL "GRAN PREMIO DE HONOR"

Foragido, un lindo alazán que corría por segunda vez, venció á sus contrarios de uno á otro extremo y con facilidad. En su seguimiento se lanzaron Ocre, Vividor (éste durante poco trecho), el segundo favorito Tonnerre, Capitán Barranco, Facundo III y San Paulo.

En mitad de la recta, Capitán Barranco atropelló con firmeza terminando detrás de Foragido á cuerpo y medio.

Capitán Barranco ha disputado cuatro carreras y las cuatro veces ha llegado segundo.

San Paulo finalizó tercero, Tonnerre cuarto, Ocre quinto, Vividor sexto y Facundo III último.

En la tercera carrera fueron de la partida las tres yeguas inscriptas: Jurda 55 kilos, Tea 52 y La Gran Flauta 50.

Tea, empleando un tren lento (1'5" 1/2) durante los primeros 1.000 metros y seguida á dos cuerpos por Jurda, cubrió la distancia de 2.000 metros de uno á otro extremo y con relativa facilidad.

El propietario de la favorita, que era Jurda, entabló reclamación conforme al jockey que dirigiera á ésta, en virtud de haber contrariado las órdenes que se le habían dado.

En la cuarta carrera fueron de la partida 11 de los 14 caballos inscriptos.

La victoria, obtenida por escasa ventaja, correspondió á Tournoel.

Pig fué el preferido de la opinión, siguiéndole en orden de preferencias Bloc y Fleuret.

Cuando las cintas dieron paso, Belcebú II ocupó la delantera, la que á poco andar cedió á Bloc, el cual se distanció dos cuerpos. Sin Miedo, que corría tercero, desalojó del segundo puesto á Belcebú II y en pos de los nombrados tomaron colocación Fleuret, Pig y Tournoel.

Frente á las tribunas populares, Pig, con poco trabajo, conquistó el puesto de peligro y en el tramo decisivo fué dominado por Tournoel, que hizo un recio avance por el centro de la pista y obtuvo el triunfo por un pescuezo.

Bamboche consiguió el tercer placé y Sin Miedo el cuarto puesto.

En el "handicap" de productos, el triunfo correspondió á Periwinkle.

En esta carrera, hicieron un desastroso papel Epupel y Artful, cotizados en primero y segundo término.

Al darse la señal de partida quedó algo retrasado San Simón, pero pronto descontó la ventaja que se le llevara.

Sufrido y Mortífero salieron perjudicados en la largada.

Periwinkle cubrió la distancia de 2.000 metros de uno á otro extremo. La persecución estuvo á cargo de Epupel, San Simón, Artful y As de Oros.

Cuatrocientos metros antes de la meta, Embustero atropelló con resto, llegando á medio pescuezo de éste.

Resultados generales.

Premio "Prisionero", 1.600 metros. Potrancas no ganadoras. Peso: 55 kilos. — Exquise, zaina, por Ranquel y Demi Vierge, del stud La Fama (Raimundo Rivero), $ 30.95; segunda Lady Ward 52, tercera Sardónica, última Royal Mail.

Ganada por tres cuerpos.
Tiempo: 1'39" 4/5.

Premio "Charrúa", 1.700 metros. Potrillos no ganadores. Peso: 57 kilos.—Foragido, alazán, por Pimiento y Defensa, del stud La Confianza (Francisco Arcuri), $ 11.80 y 6.20; segundo Capitán Barranco, $ 6.75; tercero San Paulo.

No placé: Tonnerre (cuarto), Vividor, Ocre y Facundo III.

Ganada por cuerpo y medio.
Tiempo: 1'44" 1/5.

Premio "Petite Ecurie", 2.000 metros. —Tea, colorada, 4 años, 52 kilos, por Jardy y Table de Gênes, del stud Prosperidad (Francisco Arcuri), $ 5.05; segunda Jurda 55, última La Gran Flauta 50.

Ganada por un cuerpo.
Tiempo: 2'8" 4/5.

Premio "Don Gonzalo", 2.200 metros. —Tournoel, zaino, 4 años, 50 kilos, por Atleta y Fémina, del stud El Chacho (Raimundo Rivero), $ 48.10 y 8.35; segundo Pig 56, $ 3.35; tercero Bamboche 59, $ 7.65.

No placé: Canario 57, Bloc 53, Belcebú II 55, Fleuret 55, Acrobat 53, Precipicio 51, Sin Miedo 53 (cuarto), y Otis 52.

Ganada por un pescuezo.
Tiempo: 2'19" 3/5.

"Gran Premio de Honor", 3.500 metros. Peso: 60 kilos.—Mouchette, zaina, 6 años, por Pietermaritzburg y Rivera, del stud La Guardia (Luis Laborde), $ 5.85; segundo Elcano, tercero Balboa, cuarto San Jorge, último Irigoyen.

Ganada por cuatro cuerpos.
Tiempo: 3'40".

Premio "Iceache", 2.000 metros.—Periwinkle, zaino colorado, 3 años, 49 kilos, por Master Willie y Gerdetta, del stud Don Gonzalo (Francisco Arcuri), $ 27.45 y 7.40; segundo Embustero 49, $ 5.45; tercero Mortífero 48, pesos 10.60.

No placé: Epupel 55, Artful 54, As de Oros 53 (cuarto), San Simón 52 y Sigfrido 50.

Ganada por medio pescuezo.
Tiempo: 2'4" 1/5.

Premio "Costa Rica", 1.400 metros. —Trifle, zaino, 5 años, 55 kilos, por Master Willie y Tryphena, del stud Three Stars (Raimundo Rivero), $ 8.25 y 5.35; segundo Ducho 50, $ 3.65; tercera Flying Star 51.

No placé: San Giuliano 52, Frenético 52, Lord Beresford II 46, y Estileto 44 (cuarto).

Ganada por media cabeza.
Tiempo: 1'24" 3/5.

Premio "La Guardia", 3.000 metros. —Mojinete ex Firulete, alazán, 4 años, 51 kilos, por Calepino y Pagoda, del stud Amianto (Máximo Acosta), pesos 4.35 y 2.75; segundo Walter Scott 51, pesos 3.35; tercero Foeman 50.

San Jorge—Balboa Irigoyen Mouchette Elcano

AL ENTRAR EN LA RECTA FINAL

Luis Laborde, Francisco E. Anaya y Fausto Gómez, jockey, propietario y cuidador de Mouchette, respectivamente

No placé: Chito 54 (cuarto), y Navarra 53.

Ganada por medio pescuezo.
Tiempo: 3'11" 3/5.

MOUCHETTE

SU ACTUACION EN LAS PISTAS

Esta yegua ha disputado 34 carreras, de las cuales ganó 13; ocupó 8 veces el segundo puesto, 6 el tercero y ocho fuera del placé.

Se estreno en 1910 en el clásico "Carlos Casares", ganado por Espirita, 2ª Severina; luego fué batida por ésta. En seguida ocupó un tercer puesto detrás de Camelia, 2º Braza II.

Corrió sin éxito otra carrera, y el 30 de Mayo consiguió su primer triunfo.

Más tarde fué presentada en el premio "Ercilla", 1.400 metros. 1º San Pascual, 2º Espadín, 3º Mouchette.

Figuró cuarta en el clásico "Condesa", ganado por Locandiera, y después se presentó en la "Polla de potrancas", 1.600 metros. Primera, Locandiera, segunda, Mouchette; tercera, Boya. Siete no placé. Ganada por dos cuerpos. En el premio "Navarría" produjo una mala carrera y en Septiembre, obtuvo una nueva victoria en el premio "Río Paraná", 2.000 metros. 1º Mouchette, 2º Escarcha, 3º Crucifix. 9 no placé. Ganado por 1/4 de cuerpo.

Pocos días después estuvo segunda en el premio "Etoile", 1.600 metros. 1a. Juvencia, 2a. Mouchette, 3a. Locandiera, 3 no placé. Ganado por dos cuerpos.

En Octubre alcanzó su tercer triunfo en el premio "Colombia", 2.200 metros. 1a. Mouchette, 2a. Foggy, 3o. Romana II. 2 no placé. Ganado por cuatro cuerpos. A la semana siguiente se presentó á disputar el "Gran Premio Nacional", 2.500 metros. 1a. Espirita, 2a. Mouchette, 3o. Moreno. 8 no placé. Ganado por una cabeza. Tiempo: 2'41".

Sólo alcanzó el quinto puesto en el premio "Carlos Pellegrini" (Internacional); en seguida se dejó batir en el premio "Chile", 2.500 metros. 1a. Chicharra II, 2a. Mouchette, 3a. Locandiera. 4 no placé. Ganado por una cabeza.

El último domingo de Noviembre ganó el premio "Buenos Aires", 3.000 metros. 1a. Mouchette, 2o. Farceur, 3o. Moreno. No placé: Enero. Ganado por un cuerpo y cuarto. Tiempo: 3'15" 1/5.

Y terminó su campaña como potranca ocupando el tercer puesto en el premio "Capital". 1o. Espirita, 2o. Enero, 3a. Mouchette. 5 no placé. Ganado por un cuerpo.

Su campaña siguiente fué mucho más regular y más brillante, pues ausentes Espirita y Enero, sólo podía ser batida por Larrea. Se presentó por primera vez en el mes de Mayo en el premio "Porteño", produciendo una mala carrera. Pocos días después, reapareció en el premio "Los Haras 2.000 metros. 1a. Aphrodite. 2a. Evolución, 3a. Mouchette. 6 no placé. Ganado por medio cuerpo. Logó cuarta en el premio "Hipódromo Argentino", ganado por Enero, y no placé en el premio "Libertad", ganado por Amsterdam.

En el mes de Julio disputó el premio "Chacabuco", 3.000 metros. 1o. Larrea, 2a. Mouchette, 3a. Escarcha, 3 no placé. Ganado por un cuerpo y cuarto.

Seguida obtuvo cuatro victorias consecutivas. Premio "Invierno", 2.300 metros. 1a. Mouchette, 2o. Hermitaño, 3o. Aspero, 2 no placé. Ganado por media cabeza. Tiempo: 2'31" 1/5.

Premio "Belgrano", 2.500 metros. 1a. Mouchette, 2a. Escarcha, 3o. Pipiolo. No placé: Larrea. Ganado por un cuerpo y cuarto. Tiempo: 2'37" 2/5.

"Gran Premio de Honor", 3.500 metros. 1a. Mouchette, 2o. San Pascual, 3o. Barometer II. 7 no placé. Ganado por tres cuerpos. Tiempo: 3'48" 3/5.

Copa, obsequio del Jockey Club de Montevideo

"Gran Premio Carlos Pellegrini", 3.000 metros. 1a. Mouchette, 2o. Larrea, 3o. Spark. 15 no placé. Ganado por media cabeza.

Se presentó por última vez en el premio "General Pueyrredón", 4.000 metros. 1o. Larrea, 2a. Mouchette, 3o. Volador. 2 no placé. Ganado por un cuerpo.

En 1912, sus únicas presentaciones fueron: en el "Gran Premio de Honor", 3.500 metros: 1a. Mouchette, 2o. Gay Kendal, 3o. Moreno. Siete no placé. Ganado por 2 cuerpos, marcando en la distancia un tiempo record: 3'43".

Clásico "Colombia", 2.300 metros. 1a. Mouchette, 2a. Escarcha, 3a. Dichosa II. Ganado por tres cuerpos y medio. Tiempo: 2'25".

Premio "General Pueyrredón", 4.000 metros. 1a. Mouchette, 2o. Juez de Paz, Ganado por media cabeza. Tiempo: 4'16" 1/2.

Clásico "Capital", 2.300 metros. 1o. Bromo 53 kilos, 2a. Mouchette 59, 3o. Balboa 53, 4o. Larrea 51. Dos no placé. Ganado por medio pescuezo. Tiempo: 2'25" 4/5.

Este año hizo su reaparición el 9 de Julio, en el clásico "Chacabuco", sobre 3.000 metros. 1o. Irigoyen, 2o. Elcano, 3a. Mouchette, 4o. San Jorge. Ganada por el pescuezo. Tiempo: 3'9" y 1/5.

En su fructífera campaña, Mouchette ha obtenido 13 victorias y 379 518.50 pesos en premios.

En consecuencia, es el animal que ha ganado mayor suma en las pistas argentinas.

VARIAS NOTICIAS

El señor Luis Ocampo desempeñó ayer el cargo de presidente de los comisarios de carreras.

—Entre ganador y placé, se vendieron 806.741 boletas.

—Los comisarios de carreras suspendieron por 10 reuniones al jockey Gabriel Arduin por haber molestado la acción de Irigoyen con Balboa en el sitio de largada de los 1.700 metros.

—El jockey Domingo Torterolo no cumplió ayer sus compromisos de montar (Tonnerre, Belcebú II, As de Oros, y Navarra), por encontrarse enfermo.

—El potrillo Podestá no pudo cumplir su compromiso en el premio "Jockey Club" de Rosario, por haberse rengado dos días antes al chocar con un automóvil.

—San Jorge quedó en malas condiciones al disputar el "Gran Premio de Honor", y probablemente será destinado á la reproducción en el Haras "El Moro".

—El sportsman y cabañero uruguayo señor Francisco E. Anaya, propietario de la célebre yegua Mouchette que adquiriera meses atrás al stud La Guardia en $ 30.000, llegó ayer de Montevideo y anoche regresó á dicha ciudad.

Después que Mouchette cruzara el disco, el señor Anaya se apersonó á la señora de Elía haciéndole entrega de $ 3.000 para ser repartidos entre las víctimas de las inundaciones. Otros dos importantes donativos hizo con fines de beneficencia, haciendo igualmente varios regalos al cuidador, jockey y vareador de la hija de Pietermaritzburg.

—Mouchette reaparecerá el 9 de Noviembre en el "Gran Premio Carlos Pellegrini", carrera en 3.000 metros, peso por edad, y con $ 60.000 de premio al ganador.

La gran yegua terminará su campaña en las pistas el 7 de Diciembre: clásico "General Pueyrredón", prueba en 4.000 metros, peso por edad, $ 20.000 y un objeto de arte al vencedor. En esta carrera, Mouchette no tendrá un serio adversario.

Aunque el propietario señor F. E. Anaya tiene en Montevideo un haras modelo, piensa dejar á esta yegua argentina en nuestro país, y al efecto en 1914 será llevada al "Ojo de Agua" para ser cubierta por Cyllene, y los hijos que tenga la mejor yegua del "elevage" sudamericano serán entrenados por el cuidador Fausto Gómez.

—El 19 de Agosto de 1912 nació una hermana materna de Mouchette, zaina colorada y se la bautizó con el nombre de Portería.

Rivera, madre de ambas, se encuentra actualmente en el haras Las Ortigas, y el 15 del corriente tuvo un potrillo zaino por Diamond Jubilee, al que aun no se le ha puesto nombre.

—El doctor Justo C. Saavedra ha adquirido para destinarlo á la reproducción, el caballo Volador, hijo de Val d'Or y La Polla, ganador del "Gran Premio Jockey Club" de 1911, y hermano de Duc du Maine, vencedor de la Polla de Potrillos de este año.

VENTA DE PRODUCTOS DE CARRERA

HARAS "LAS ORTIGAS"

En la mañana de ayer, los martilleros A. Bullrich y Cía., en el local de la Sociedad Rural, procedieron á la venta de los potrillos y potrancas sangre de carrera, hijos de Diamond Jubilee y Greenan, procedentes de la sociedad anónima haras Las Ortigas, en Morón.

Resultado de la venta:

Radiant, zaino, nacido el 3 de Noviembre, por Diamond Jubilee y Rydal Fell, por Ladas; al cuidador Juan Torterolo, en 35.000 pesos.

Saca Chispas, colorada, 8 de Noviembre, por Diamond Jubilee y Sibila, por Orbit; al stud Gran Muñeca, en 21.000 pesos.

Red Bonnet, zaino, 16 de Octubre, por Diamond Jubilee y Rosette por Neápolis; al cuidador Juan Torterolo, en 20.000 pesos.

Miranda, alazán, 31 de Agosto, por Diamond Jubilee y Madonna Lily por Martagón; al cuidador Manuel Poggio, en 2.300 pesos.

Lord Ragland, alazán, 14 de Octubre, por Diamond Jubilee y Lady Dollar por Orión; al cuidador Juan Torterolo, en 3.000 pesos.

Chucker Out, zaino, 17 de Noviembre, por Diamond Jubilee y Catamarca por Bruco; al stud Las Rosas, en 15.000 pesos.

Estambul, zaino, 13 de Octubre, por Diamond Jubilee y Edda por Perplexe; al cuidador Teófilo Cardoso, en 5.500 pesos.

Redentor, alazán, 17 de Septiembre, por Diamond Jubilee y Rescué por Westbourne; al stud Zubiaurre, en pesos 3.500.

Fripón, alazán, 6 de Octubre, por Diamond Jubilee y Fast Fanny por Wildfowler; á la ecurie Curupaytí, en 3.000 pesos.

El Rayo, alazán, 2 de Septiembre, por Diamond Jubilee y Escama por Orbit; al cuidador Moisés Peñaloza (en comisión), en 2.500 pesos.

Romancero, zaino, 13 de Septiembre, por Greenan y Rosa Blanca por Neápolis; al stud Touchstone, en 7.000 pesos.

Maravedí, zaino, 24 de Septiembre, por Greenan y Mimí por Phoenix; al cuidador Pío Torterolo, en 4.500 pesos.

Desastre, zaino, 21 de Septiembre, por Greenan y Diané de Poitiers por Sargento; al stud Campana, en 10.000 pesos.

Sansovino, zaino, 5 de Septiembre, por Le Sancy y Salima por Saint Anthony; al stud Old Times, en 4.000 pesos.

Boves, alazán, 10 de Octubre, por Pelayo y Butterrag por Saint Frusquin; al cuidador Ruñó Coll, en 3.000 pesos.

Lote de potrancas:

Reality, alazana, 7 de Octubre, por Diamond Jubilee y Raferagh por Lesterlin; al haras La Guardia, en 18.000 pesos.

Lady Rowena, zaina, 11 de Noviembre, por Diamond Jubilee y Lucky Omen por Prisoner; al haras La Guardia, en 13.000 pesos.

Povera Mía, zaina, 9 de Octubre, por Diamond Jubilee y Poveretta por Neápolis; á la ecurie León, en 7.500 pesos.

La Gaceta, zaina, 7 de Octubre, por Diamond Jubilee y La Certosa por Galeazzo; al stud Los Chilenos, en 3.000 pesos.

Casi Nada, alazana, 31 de Agosto, por Diamond Jubilee y Celerina por Goldfinch; á la ecurie León, en 8.000 pesos.

Mojigato, zaino, 27 de Septiembre, por Diamond Jubilee y Mosca Muerta por Pillito; á la ecurie Curupaytí, en 7.000 pesos.

Royal Drop, zaina, 23 de Septiembre, por Diamond Jubilee y Rosaline por Trentón; al stud Círculo de Armas, en 6.000 pesos.

Carísima, zaina, 10 de Noviembre, por Diamond Jubilee y Cellaret por Prisoner; al stud Las Rosas, en 3.000 pesos.

Varsovianas, zaina, 11 de Septiembre, por Diamond Jubilee y Violín por Isinglass; al stud Gran Muñeca, en 5.000 pesos.

La Viuda, colorada, 26 de Agosto, por Diamond Jubilee y La Zingara por Melton; al stud Gran Muñeca, en 5.000 pesos.

Martha Lily, zaina, 15 de Septiembre, por Diamond Jubilee y Martagón Lily por Martagón; al haras Viejo, en 2.500 pesos.

Petite Chose, zaina, 27 de Octubre, por Greenan y Primera Tiple por Tonic; al cuidador Francisco Liceri, en 3.500 pesos.

Total por los 15 potrillos: 149.300 pesos. Promedio, $ 9.953.33.

Total por las 12 potrancas: 84.500 pesos. Promedio: $ 7.041.66.

Total por los 27 productos: 233.809 pesos. Promedio: $ 8.659.25.

HIPODROMO LA PLATA

Resultado de las carreras de ayer:

Premio "Bird", 1.300 metros — 1o. Optico 55 kilos, del stud La Esperanza (J. Greme); 2o. Falucho 55, 3o. Parravicini 55.

No placé: El Colla, Ferrero, Díaz, Sorondo, Cocodrilo, Waterloo, Comisario, Fillet, La Plumita, Mosela 53.

Sport del 1o., 9.20 á ganador y 4.70 á placé; del 2o., $ 7; del 3o., 4.90.

Ganada por medio pescuezo.
Tiempo: 1'24" 3/5.

Premio "Bolada", 1.200 metros—1o. Sol de Mayo 47 kilos, del stud Bandfield (N. Ojeda); 2o. Ferrer 47; 3o. Coronel 49.

No placé: Jacinto, Dedal, Liniclo, Torejo, Los Talitas, Cuchillito, Sansón II, Perogrullo, Cute Bird, Maliciosa, Bachichín, Ananá, Río Dulce, Marino, Marco, Timoteo, Ciudadela II.

Sport del 1o., $ 16.90 á ganador y 9.20 á placé; del 2o., 6.50; del 3o., 15.80.

Ganada por 1 y 1/2 cuerpo.
Tiempo: 1'15" 4/5.

Premio "Baruch", 1.400 metros—1o. Very Good 45 kilos, del stud Pusher (O. Callejas); 2o. Alnzara 51, 3o. Solesky 54.

No placé: P. Espín, Arrojado, Gamester, Roquelina, Langueyú, L. Mind, Serafín, Flamenco, Saguaypé, Tropel.

Sport del 1o., $ 31.50 á ganador y 6.80 á placé; del 2o., 6.30; del 3o., 3.10.

Ganada por 1 y 3/4 cuerpo.
Tiempo: 1'28" 4/5.

Premio "Boyacá", 1.400 metros—1o. Go Bang 57 kilos, del stud Los Manquis (E. Saavedra); 2o. Generoso 54, 3o. Orcón 56.

No placé: Kinsella, Piropito, Mario, Gold Cup, Gallery.

Sport del 1o. $ 4.30 á ganador y 2.70 á placé; del 2o., 3.10; del 3o., 2.80.

Ganada por varios cuerpos.
Tiempo: 1'29".

Premio "Boyland", 2.200 metros—1o. Petimetre 55 kilos, del stud Rigoli (T. Cisneros); 2o. Picante 51.

No placé: Olvido, Bisturí, Peasint, Curioso.

Sport del 1o., $ 10.20 á ganador y 4.70 á placé; del 2o., 4.20.

Ganada por media cabeza.
Tiempo: 2'21" 2/5.

Premio "Burón", 1.600 metros—1o. Amila 42 kilos, del stud Amila (O. Callejas); 2o. Kadina 53.

No placé: Efussion, Cifra, Gatita, Brise d'Eté (4).

Sport del 1o., $ 9.00 á ganador y 4.50 á placé; del 2o., 3.70.

Ganada por medio cuerpo.
Tiempo: 1'41" 1/5.

Premio "Bachichín", 1.400 metros—1o. Wellington 49 kilos, del stud Pueyrredón (L. Aprile); 2o. Candidato 49, 3o. Boyacá 52.

No placé: Marcellus, Firulete II, Arbitro, Mataco, Cocuyo, Briseida, Cordobés, Lady Africander.

Sport del 1o., $ 38 á ganador y 9 á placé; del 2o. 5.10; del 3o., 7.30.

Ganada por tres cuerpos.
Tiempo: 1'28".

Premio "Boquedón", 1.800 metros—1o. Fable 44 kilos, del stud Los Manquis (M. Marchán); 2o. Agarrato 45, 3o. Bocage 44.

No placé: Convicto, Sultán, Le Roi Soleil, Galana, Cubano, Reyne Margaritte, Barón de Astrada, Cleto, Petersen, San Jenaro, Rusglhit.

Sport del 1o., $ 30.40 á ganador y 10.20 á placé; del 2o., 7.10; del 3o., 6.70.

Ganada por una cabeza.
Tiempo: 1'55" 1/5.
Boletas vendidas: 41.266.

CARRERAS EN BAHIA BLANCA

(Por telégrafo)

Bahía Blanca, Septiembre 21 — Resultados de la reunión de ayer:

Primera carrera. Don Federico, pesos 4.65.

Segunda carrera. As de Bastos, pesos 5.05.

Tercera carrera. Miss Greenan, pesos 2.40.

Cuarta carrera. Cupalán, $ 11.15 y 6.10; segundo Paturot, $ 11.90.

Quinta carrera. Puesta entre Entity, pesos 2.35 y 2.85; y Ravaillac, $ 3.15 y 2.90; tercera Rana, $ 5.40.

Sexta carrera. Primo, $ 4.70 y 3; segunda Escopia, $ 2.95.

Séptima carrera. Chicharrón, $ 8.40 y 3.75; segundo L'Oreal, $ 3.85.

CARRERAS EN NUEVE DE JULIO

(Por telégrafo)

Nueve de Julio, Septiembre 21—Resultados de las carreras de hoy:

Primera carrera—Primero Pellegrini, $ 8.50 y 5.30; segundo Particula, 4.80.

Segunda carrera—Primero Ficello, $ 7.30 y 4.50; segundo, Alice, 6.50.

Tercera carrera—Primero Puritano, $ 15.20 y 5.50; segundo Chufa, 4.

Cuarta carrera—Primero Particula, $ 6 y 2.80; segundo Viento en Popa, $ 2.90.

JOCKEY CLUB ROSARIO

Inscripciones para el 28 de Septiembre:

Premio "Chito", 1.200 metros—Facetta, Doblón, Dimas, Perlcón, Tramoya, Ubajai, Enodina, Picapedrero, Picarón, Gaylord, Halls, Ovesta, Leblanc, Chat Noir.

Premio "San Giuliano", 2.000 metros—Rábano, Titta Ruffo, Cabo Gómez, De Max, Fantome, Halls, Jack Horner, Diablotín, General Huidobro, Bersagliori, Pebeto, Royal Nose.

Premio "Siete Bravo", 1.600 metros—Feraudy, Fisherton, Reply, Krupp, Dado, Dinegal, Chassaing, Vindicar, Sigfrido, Brise d'Or, Young Bramble, Diablo II, Cocoiche, Dan Carrol, La Walkyria, Eduardo, Vogler's Glory, Verveine, Cueca.

Premio "Cenit", 1.100 metros—Muchacho, Esmero, Claudio, El Vasco, Winkfield's Conet, Sulfuro, Grafter, Polafustán, La Bruja, Escocés II, Claremont, Farra, Jack, Tar, Flashlight, Langosta II, Enredista, Filamento, Limeña, Espiche, Gigantes, Winkfield's Doll, Orsino, Leblanc, Andino, Picador.

Premio "Navarra", 1.300 metros—Silver Chain, Glorioso, Jarifa, Esencia, La Pituta, Alta II, Stellita, Melchora, Flo.

NATACION—TIRO A LA PALOMA—CICLISMO—PEDESTRE

rencia III, Fairy Queen, Martha Link, Thais II, Diablita, La Walkyria, Mosquita, Agar.

Premio "Frenético", 2.200 metros — Barometer II, Reply, Marshall, The Black Knight, The Temper, Regalo, Parlamento, Cocoliche, Catnfelto, Opulento II, Steel, Verveine, Cucca.

CARRERAS EN ROSARIO

EL PREMIO "JOCKEY CLUB" — LABORIOSA VICTORIA DE CALAMBOUR.

(Por telégrafo)

Rosario, Septiembre 21 — Con motivo de disputarse hoy en el hipódromo Independencia el premio "Jockey Club" se realizó una reunión brillante en su doble faz hípica y social.

El premio consistía en $ 10.000 y una copa donada por el señor Alfredo J. Rouillón, presidente de la institución hípica, al primero; $ 1.000 al segundo y 500 al tercero.

La cátedra salió victoriosa en esta gran prueba, pero su preferido Calambour tuvo que empleurse totalmente, ganando á rigor de látigo por medio pescuezo.

A las 3.25 p. m. aparecieron en la pista siete potrillos y tres potrancas, con las siguientes montas:

Calambour, C. Bustos; Krupp, C. Claverie; Gladiator, F. Barroso; Opulento II, C. Saavedra; Sandown, J. J. Sánchez; Rapp, J. Cerano; Diablo II, P. J. Ramírez; La Walkyria, V. Moreno; Eastwind, A. Sánchez, y Florencia III, F. Ordóñez.

De los inscriptos desertaron: Podestá, Grifen, Popular y Stellita.

Las cotizaciones acusaron las siguientes cantidades:

	G.	P.
Calambour.	2.663	1.052
Rapp.	669	724
Gladiator.	320	325
Sandown.	210	175
Opulento.	86	130
Florencia.	99	114
Diablo.	71	106
Eastwind.	65	149
La Walkyria.	69	131
Krupp.	30	50
Totales. . . .	4.209	2.964

El starter erró una buena oportunidad para la partida, pero una segunda resultó inmejorable.

Krupp se mostró al frente, y Calambour, al que correspondía el penúltimo puesto por el lado de afuera, apuró y se colocó segundo.

Al dar vuelta el codo de los 1.600 metros, el orden de colocación era éste: Krupp, Calambour, Rapp, Gladiator, Diablo II y La Walkyria.

Sandown, cerraba la marcha.

En el palo de los 1.400 metros rodó Florencia III, ocasionando un contratiempo á Sandown, que quedó fuera de carrera. El piloto de Florencia resultó ileso.

En los 1.200 metros, Krupp, cedió el puesto de peligro á Calambour y Rapp pronto sustituyó á Krupp, el cual fué paulatinamente perdiendo terreno, hasta quedar, como Sandown, fuera de carrera.

Entre los dos codos, Rapp, se aproximó á Calambour, y éste entró á la recta al lado de la empalizada. Frente á las tribunas populares, Rapp, consiguió pasar adelante, con un pescuezo de ventaja sobre Calambour, y cuando todos creían en la derrota del favorito, Bustos dió dos latigazos al guapo hijo de Duarte, y tras una lucha impresionante, el pensionista del stud Aventura logró una ventaja de medio pescuezo.

Por el tercer puesto se entabló una lucha entre Gladiator, Eastwind y Opulento, obteniéndodolo el primero á dos cuerpos de Rapp.

Resultados generales:

Premio "Don Leandro", 1.100 metros Perdedores — Picapedrero, zaino, 4 años, 59 kilos, por Pica Pica y Aurora, del stud S de Noviembre (cuidador R. Dioses, jockey P. Toledo), pesos 34.80 y 6.10; segundo Pericón II 59, por Voter; tercero Picarón 59, por Pica Pica, pesos 5.10.

No placé: Laffitte por C. of the Roost 59, Enodina 57 por Ortegal, Dimas 58, por Orleans, Le Blanc 53, por Lutero y Esmera 53 por Wild Mint.

Ganada por una cabeza.

Tiempo: 1'9" 2/5.

Premio "Remate", 1.600 metros — Rino, zaino, 4 años, 52 kilos, por Simonside y Torre de Marfil, de la cuerie Independencia (cuidador M. Jaime, jockey V. Moreno), pesos 29 y 6.85; segundo De Max 56, pesos 9.60; tercero Barrister 58, pesos 6.85.

No placé: De Reské 58, Mickey Free 58, Titta Ruffo 56, Cabo Gómez 54, Gloriosa 50, Dcheza 54, Lüribay 54, Jack Horner 54, Hugueta 52, Ecuación 52, y L'Aiglon IV 46.

Ganada por una cabeza.

Premio "Blokes", 1.400 metros — Fisherton, zaino, 5 años, 59 kilos, por Wild Bramble y Dame Amicia, de la cuerie Independencia (cuidador M. Jaime, jockey C. Alvarez), pesos 8.30 y 4.05; segundo Agar 40, pesos 8.90; tercera Brise d'Or 4.90 pesos.

No placé: Dado 64, Vindicar 56, Peut Etre 55, Dan Carrol 53, Feraudy 52, Sigfrido 46, Befesfurd 45, Dineral 46, y Picadilly 44.

Ganada por un pescuezo.

Tiempo: 1'27" 2/5

Premio "Incitato", 1.600 metros. Potrillos y potrancas no ganadores— Gigantea, zaina, por Imperio y Free Trade, del stud A. Burton (cuidador A. Burton, jockey A. Gómez), $ 82.50 y 9.70; segundo Oroño, por Lutero, pesos 8; tercero El Vasco, por Ormo, $ 4.30.

No placé: Venerable, por Wild Mint; Grafter, por Blue Blood; Langosta II, por Alacrán; Claremont, por Clermont; Claudio, por Clermont; Chinga, por Flageolet; Enredista, por Livarot, y La Bruja, por Abt Vogler.

Ganada por dos cuerpos.

Tiempo: 1'42".

Gran premio "Jockey Club", 1.800 metros—Calambour, alazán, por Duarte y Carcajada, del stud Aventura (cuidador Felipe Vizcay, jockey Carlos Bustos), $ 2.85 y 2.30; segundo Rapp, por Ocaso, 2.45; tercero Gladiator, por Blue Boat, 3.05.

No placé: La Walkyria, por Bolivar; Eastwind, por Wild Bramble; Krupp, por King's House; Opulento II, por Dusty Miller; Sandown, por Wild Bramble; Diablo II, por Marte, y Florencia III, por Old Man.

Ganada por medio pescuezo.

Tiempo: 1'53" 1/5.

Premio "Tommy Atkins", 2.000 metros—Steel, zaino, 4 años, 56 kilos, por Gerolstein y Leonora, del stud El Cañas (cuidador S. González), $ 12.40 y 4; segundo General Huidobro 56, 3.30; tercero De Max 54, 10.35.

No placé: Mitrón 52 (con el ganador), Reply 56, Fairy Queen 54, Martha Link 52, Camembert 52, Fantome 54, Pebete 54, Alba II 52, Thais II 50 y Doblón 50.

Ganada por tres cuerpos.

Tiempo: 2'9" 1/2.

Premio "Dinero", 2.200 metros— Verveine, alazana, 5 años, 53 kilos, por Dieudonné y Criolla, del stud Pensador (cuidador F. Moreno), $ 9 y 3.55; segunda Cucca 48, 11.30; tercero Regalo 45, 8.30.

No placé: Barometer II 62, The Black Knight 56, Cocoliche 54, Marshall 54, The Temper 52, Eduardo 48 y Parlamento 47.

Ganada por dos cuerpos.

Tiempo: 2'21".

CARRERAS EN CHILE

(Por telégrafo)

Santiago, Septiembre 21 — Con un hermosísimo día se realizó ayer una reunión hípico- social, á la que asistió numerosa concurrencia.

Desde temprano, el tránsito por las avenidas ayacentes al hipódromo del Club Hípico, haciase casi imposible, dado el número crecido de carruajes que se situaban en ellas.

A disputar el importante clásico "La Copa" se presentaron: Brasil (hijo de Pietermaritzburg y Jurca), Silver Glass (Old Man y Small Glass, y por tanto hermana de Asturiano), Olbby, Osiaux Mouche, Orozco, Ganvoldboy; resultó héroe de la prueba, Brasil, segunda Oiseaux Mouche, tercero Orozco.

Pista liviana.

Tiempo: 3'26" 3/5.

Santiago, Septiembre 21—Se disputó hoy el clásico "García Mieres", en el cual tomaron parte Dutch, Donnet, Lady Blanca, Loma Verde, Scotch Lassie y Española.

Fué ganadora de la carrera, Lady Blanca, por medio cuerpo; segunda, entrón Loma Verde; tercera Scotch Lassie.

La pista estaba liviana y el tiempo marcado fué 1'36" 2/5.

CARRERAS EN RIO DE JANEIRO

(Por telégrafo)

Rio de Janeiro, Septiembre 21 — Resultados completos de la reunión de hoy en el Hipódromo del Jockey Club:

Primera carrera, 1.250 metros — Divette, hija de Zimpanet y Violeta (Claudio Tavares), Calmán, Donau.

No placé: Baronat, Hacanca, Ginebra, Princesa Olga, Princesa Sud (brasileños).

Tiempo: 1'26".

Segunda carrera, 1.250 metros — Divina, hija de Flacón Wild y Francesa (Domingo Ferreira); Reconcile, Missthera (inglesas).

No placé: Volupte Chaste, Magnolia, Karabóo, Condorina, Ballivarney, y Spezzia, Bibelot, Mousseline, Orphanlasse.

Tiempo: 1'24".

Tercera carrera, 1.650 metros — National, hijo de Isinglass y Nat Stuart; Caruso, Laranjinha (ingleses).

No placé: Tatuhy, Ben, Venesa.

Tiempo: 1'48".

Clásico "Europa", 1.650 metros, cuatro contos de premio — Amazón, hijo de St. Simonmini y Rosemary (inglés), Zabala; Dejaset; Zip (franceses).

No placé: Diamant, Fusil.

Quinta carrera, 1.650 metros — Japonesa, hija de Upguards y Homegain (inglesa) Stuart; Jumper (yanqui) Acacia (inglesa).

No placé: Milord, Hudsonlove, National.

Tiempo: 1'47".

Sexta carrera, 1.700 metros — Hebrea hija de Opposer y Erchless (inglesa) Claudio Ferreira; Mogyguassú (francés); Cangussú (brasileño).

No placé: Corindón, Botafogo III.

"Gran Premio Aguiar Morcira", 2.100 metros — Ocho contos de premio — Jahy, hijo de Pericles y Redagnes (inglés) Lourenco Junior; Jequitaia (francés), Voltige (yanqui).

No placé: Biguá, Hallcross, Bandolera, Lord Belvoir.

Tiempo: 2'16".

Octava carrera, 1.500 metros — Thresópolis, hija de Pericles y Servia (inglesa); Yodo, Lobo; Jeannette (argentina); Rust (inglesa).

No placé: El Dorado, Ipeque, Helios, Camponeza, Savard, Comete.

Tiempo: 1'39".

CARRERAS EN MONTEVIDEO

(Por telégrafo)

Montevideo, Septiembre 21 — A una hermosa fiesta hípico-social dió lugar la reunión realizada esta tarde en Maroñas; á ella asistió enorme concurrencia en todas las dependencias del hipódromo.

El palco oficial, con un lleno completo, ofrecía un brillante espectáculo.

Sólo tres competidores fueron presentados en la pista, á correr el premio "Jockey Club", con 6.000 pesos oro y un objeto de arte al primero.

Oldiman apareció montado por Esteban Rodríguez; May Boy, Hernán Estévez; y Ricaurte, el héroe de la carrera, por Medardo Bonilla.

El ya célebre hijo de Diamond Jubilee y Rebelle, fué adquirido en las ventas del haras Las Ortigas de 1912, en 19.000 pesos, por el señor Ibarra, su actual propietario.

Los resultados generales fueron los siguientes:

Primera, 1.600 metros — 1o. Ladv Gown, 29 y 8.25; 2o. Cattaneo, 3.70; 3o. Vilma 4.80; 4o. Protocolo. (N. Castro). 1'41" Un cuerpó. Favorito: Sperginro. No placé: Omo, Clemenceau, Motrico, Reina de Oro, Masect, Empresa, Jacobino, Souriant, Casto José, Detective, Caña Brava, Spergiuro, Fig, Neipperg, Rockefeller.

Segunda: 1.400 metros. 1o. Latorre $ 4.40 y 3.10; 2o. Soucre 8.65; 3o. Zamorita, 4.40; 4o. Irasú (Estevez). 1'27" 4/5. Una cabeza. Favorito, el ganador. No placé; Poroto, Joli, Paysandú, Invasor, Briosa, Edipo, Maldonado, Discordia.

Tercera: 1.000 metros. 1o. Copá, $ 13.05 y 3.75; 2o. Sesazello 5.80; 3o. Anne de Magny, 3.60; 4o. Fling Sandt, (Bonilla). 1'0" 1/5. Un cuerpo. Favorito, Los Celtos. No placé: Revolucionario, Camundá, Portefito, Paramilla, Los Celtos, Coras Wood, Flechazo, Chirinada, Nericia, Condesa, Sama.

Cuarta; 1.500 metros; 1o. Pez Espada, $ 7.30 y 3.70; 2o. Blancador, 4.65; 3o. Carlitos, 16.85; 4o. Torna, (Baistroqui). 1'33. Un cuerpo y medio. No placé: Fuego, Indulgencia, La Giralda, Cornigie, Espíritu, Pullman, Guardián. Suplente.

Quinta: 2.000 metros. Clásico "Jockey Club". 1o. Ricaurte, $ 2.70; 2o Oldiman; 3o. Mayboy, (Bonilla). 2'8". Una cabeza. Favorito, el ganador. Corrieron solo tres.

Sexta: 1.300 metros. 1o. Mundano, $ 2.95 y 2.45; 2o. Robert. $ 3; 3o. Cronos; 4o. Alpha. (P. Batista). 1'19" 1/5. Varios cuerpos. Favorito, el ganador. Corrieron solo cuatro.

Séptima: 2.000 metros. 1o. Sisifo, pesos 22.75 y 5.65; 2o. Amargura. 2.95; 3o. Lacalengo. 6.60; 4o. Corzo. (P. Batista). 2'6". Un cuerpo y cuarto. No placé: Flirteador, Bailón, Royal Hampton, Reverté, Antílope, Ruther, Tucumán, Redskin y Rico Tipo.

Octava: 1.700 metros. 1o. Pecarí, pesos 13.50 y 5.20; 2o. Volney, 10.70; 3o. Pasdor 6.20; 4o. Lelancier. (A. Baistroqui), 1'45" 2/5. Medio pescuezo. Favorito, Le Lancier. No placé: Coronado Shot, Arco de Oro, White Star, Tucumán, La Boiteuse y Potinier.

Novena: 2.500 metros. 1o. Fin Bois, $ 6.10 y 3.25; 2o. Coronel Murga, 3.70; 3o. Duc de Fleury, 4.55; 4o. Platino. (Tapia). 2'38". Tres cuartos de cuerpo. Favorito, el ganador. No placé: Trouble Fete, Richepín, Eros, Great Boy, Charles, Captain.

FOOTBALL

FEDERACION ARGENTINA DE FOOTBALL

CAMPEONATO DE PRIMERA DIVISION—POSICION DE LOS EQUIPOS.

Publicamos á continuación las posiciones que ocupan los cuadros que intervienen en el campeonato de primera división de la Federación Argentina de Football:

	J	G	P	E	P
Estudiantes de La Plata	10	9	0	1	19
Gimnasia y Esgrima.	11	7	1	3	17
Argentinos de Quilmes	11	7	2	2	16
Kimberley	11	5	3	3	13
Independiente	10	4	2	4	12
Hispano Argentino . .	10	5	4	1	11
Tigre	11	3	6	2	8
Porteño	10	2	5	3	7
Sociedad Sportiva Argentina	11	0	9	2	2
Atlanta	9	0	8	1	1

La J. significa partidos jugados; la G, ganados; P, perdidos; E, empatados. y P, puntos á favor con que cuenta cada equipo.

SEMIFINAL DEL TORNEO ELIMINATORIO — ROSARIO CENTRAL CONTRA PORTEÑO — VENCEDOR ROSARIO CENTRAL POR DOS GOALS CONTRA UNO.

Intensa expectativa había despertado entre los aficionados al deporte el partido que por la semifinal del torneo eliminatorio organizado por la Federación Argentina de Football, jugaron ayer tarde en Avellaneda los primeros cuadros del club Porteño de ésta, y su igual del club Rosario Central, del Rosario.

Desde temprano la concurrencia que asistió á presenciar el partido, comenzó á ocupar las cómodas instalaciones de la cancha de deportes del Club Atlético Independiente, en la que se jugó el encuentro y puede calcularse el número de asistentes en 5.000 personas.

A juzgar por la actuación de los equipos rivales en el campeonato de primera división, el triunfo se inclinaba al cuadro de Rosario Central, que ocupa el primer puesto en el torneo de la Federación Rosarina, mientras que el de Porteño ocupa uno de los últimos en el organizado por la Federación Argentina de Football.

Pero con todo, la expectativa reinante tenía su justificación. El primer equipo del club Porteño ha demostrado siempre mayor cohesión y empuje en todos aquellos partidos en que su triunfo parecía problemático.

Ayer ha caído vencido por la mínima ventaja de un goal, después de un hermoso encuentro, donde todos sus hombres se multiplicaron por obtener la victoria. Es indudable que su línea de ataque se resintió por la ausencia de Plaggio, su habitual centro forward, pero con todo, debe reconocerse que tenía á su frente un rival peligroso, que mereció el triunfo justamente, ya que demostró en todo el trascurso del encuentro una notoria superioridad sobre su rival.

A las 2.45 p. m. el juez aficionado señor Carlos Aerts dió orden de alistarse á los equipos, que se presentaron formados por los siguientes jugadores:

Rosario Central: S. Acosta; Z. Díaz (capitán) é I. Rotta; J. Díaz, A. Ledesma y P. Molina; F. Flynn, J. Sánchez, Harris Hayes, Ernesto Hayes y F. Ramírez. Linesmen: Saturio Riestra.

Porteño: J. J. Rithner (capitán); H. Viboud y R. González Escarrá; O. Beltrame, D. Bacigalupi y V. Abadía; E. Galup Lanús, A. Galup Lanús, M. Genoud, N. de Olariaga y A. Garat. Linesmen: W. Tyler.

Rithner ganó el sorteo preliminar, lo que le reportó una ventaja evidente, ya que su cuadro jugo durante todo el primer período de espaldas al sol, y á favor del fuerte viento reinante, que tomaba la cancha de arco á arco.

Harris Hayes dió el puntapié inicial y Ramírez intentó el primer avance, que fué detenido por Viboud. Por su parte, los forwards de Porteño iniciaron el suyo, y Z. Díaz devolvió la pelota al centro de la cancha.

Hubo por espacio de varios minutos cierta indecisión en los dos cuadros, hasta que un centro ajustado de E. Galup Lanús, obligó la intervención de Acosta, que á duras penas pudo esquivar la arremetida final de Garat.

Ernesto Hayes recibió minutos después un pase de su hermano Harris y probó á Rithner, que actuó en buena forma.

A los 10 minutos de juego, el arco de Porteño pasó por una situación difícil, y sólo la intervención de Rithner pudo evitar el tanto. Harris Hayes dirigió un centro que cayó frente al arco de Porteño; Ramírez, desde escasa distancia dirigió un violento tiro esquinado, y cuando parecía que la pelota hallaría la red, intervino Rithner, y con mucho trabajo la alejó, entre los apalusos del público, que premiaba así la excelente jugada del arquero de Porteño.

Continuó primando el quinteto delantero de Rosario Central en el ataque, y á los 20 minutos obtuvo su primer tanto. Un centro de Ramírez produjo un gran entrevero frente á la valla defendida por Rithner, y González Escarrá alejó la pelota á escasa distancia, donde la tomó Sánchez, y con un tiro débil la anidó en la red por uno de los ángulos.

Rithner no pudo detenerlo, dificultado como estaba en su acción por la presencia de seis jugadores que se encontraban frente á su valla.

A los 25 minutos, Flynn, desde el wing derecho, dirigió un centro por elevación que Rithner detuvo en uno de los ángulos, esquivando la arremetida de varios jugadores contrarios.

Diez minutos más tarde, Flynn volvió á correrse por el ala derecha, pero esta vez Ernesto Hayes lo recibió ffente mismo á la ciudadela de Porteño, y con un tiro fuerte y cruzado batió á Rithner, aportando en esta forma el segundo y último tanto para Rosario Central.

Hasta esta altura del partido había dominado este cuadro á Porteño, pero los forwards de éste pasaron desde entonces de lleno á la ofensiva, y pocos instantes después, Garat desperdició un buen centro de Olariaga, dirigiendo un tiro desviado.

A los 40 minutos, Acosta abandonó su valla ante una arremetida de Olariaga, estando el arco desguarnecido. A. Galup Lanús logró posesionarse de la pelota y dirigió el tiro final que cruzó por frente á la valla, encargándose Rotta de conjurar la situación.

A los 43 minutos, E. Galup Lanús, en uno de sus buenos esfuerzos, dirigió un centro ajustado que tomó Olariaga á poca distancia de la valla contraria, y, con un tiro cruzado y violento, anidó la pelota en la red.

Este tanto, que fué el único que obtuviera el cuadro de Porteño, dió mayores bríos á sus delanteros, pero cuando el juez anunció la expiración del primer período de juego, el score marcaba:

Rosario Central. . . . . 2 goals
Porteño. . . . . 1 goal

En atención á lo elevado de la temperatura, el descanso reglamentario tuvo una duración de veinte minutos, y reanudado el partido, volvió á la ofensiva el quinteto de Rosario Central, y Rithner por dos veces consecutivas tuvo que emplearse serriamente para detener tiros de Harris Hayes y Flynn.

A los 14 minutos, Molina impulsó la pelota hacia adelante y Harris Hayes la tomó, y en un buen esfuerzo individual llegó hasta una distancia de un metro del arco de Porteño, de donde dirigió un tiro fuerte que Rithner desvió á medias pero haciendo abandono de su puesto. Volvió Hayes á tomar la pelota, y cuando ésta parecía que penetraría en la red ya que el arquero no estaba en su puesto, Abadía logró alejarla, evitando un nuevo tanto en contra de su equipo.

En dos nuevas oportunidades la ciudadela de Porteño cruzó por situaciones difíciles, pero Rithner logró salir airoso, aunque con algún trabajo.

Desde este momento hasta los 35 minutos de juego, el encuentro se redujo á un constante dominio del cuadro de Rosario Central, y sólo la inmejorable actuación del guardavalla de Porteño secundada por momentos por los backs, la salvó de caer vencida nuevamente.

Pero en los últimos diez minutos, los forwards de Porteño en el deseo de igualar posiciones, se multiplicaron y fué recién entonces cuando la ciudadela contraria cruzó por situaciones difíciles, obligando á la defensa á estar constantemente en acción.

E. Galup Lanús, motivó la intervención de Acosta, con un violento tiro, y minutos más tarde, Porteño obtuvo un corner que produjo un entrevero frente á la valla de Rosario Central, pero después de un peloteo peligroso, J. Díaz alejó la pelota al centro de la cancha.

Genoud, un rato después, recibió un centro de E. Galup Lanús, estando bien colocado, frente á la valla contraria, pero el tiro final resultó desviado.

Siguió Porteño en la ofensiva y E. Galup Lanús enfiló un fortísimo tiro que Acosta detuvo en muy buena forma.

En seguida sonó el silbato del juez anunciando la terminación del encuentro y el score marcaba las siguientes posiciones:

Rosario Central. . . . . 2 goals
Porteño. . . . . 1 goal

Rosario Central, que obtuvo una victoria merecida, jugó fuera de toda duda, un gran partido. Acosta Z. Díaz y Ledesma, fueron los mejores hombres de la defensa. En el ataque, Ramírez y H. y E. Hayes, actuaron muy bien.

Del cuadro de Porteño se reveló por una vez más, Rithner, que ayer jugó uno de sus mejores partidos y sólo á su actuación se debe que el score no haya sido mayor. González Escarrá, en la línea de backs; Abadía, en la de halves, y E. Galup Lanús y Garat y Olariaga, en la de forwards, actuaron á satisfacción.

Con su victoria de ayer, Rosario Central queda clasificado para jugar la final del torneo eliminatorio con el primer cuadro del Club Argentinos de Quilmes, en la fecha que designe la junta directiva de la Federación Argentina de Football.

Actuó con la corrección que le caracteriza el juez aficionado, señor Carlos Aerts.

ARGENTINOS DE QUILMES CONTRA INDEPENDIENTES — VENCEDOR ARGENTINOS DE QUILMES POR CUATRO GOALS CONTRA CERO.

Por el campeonato de primera división de la Federación Argentina de Football se jugó ayer á la tarde el partido concertado entre los equipos de los clubs Argentinos de Quilmes é Independientes, en la cancha que los primeros poseen en la vecina localidad de Quilmes.

Cuando el juez aficionado señor Guillermo Jordán, anunció el comienzo del encuentro los equipos estaban así formados.

Argentinos de Quilmes: A. Rotondo; A. Cerutti y R. Martínez; J. R. Pozzo, G. Badaracco y A. Badaracco; C. Badaracco, D. Arrillaga, G. Dannaher, J. J. Pozzo y P. Poltmeni.

Independiente: A. Guido; R. Sande y A. Ferro; A. Hiell, E. A. Sande y P. Dibuglio; S. García, E. Colla, M. González, P. Alessi y A. Wals.

Previo el sorteo de cancha, en el cual salió favorecido E. A. Sande, capitán del Independiente, que resolvió jugar durante el primer período de juego de espaldas al sol, Dannaher puso en movimiento la pelota, notándose entre los componentes de ambos bandos cierto desgano, debido á la alta temperatura reinante, que impedía jugar con entusiasmo.

A los dos minutos de juego, Dannaher después de esquivar á los contrarios que pretendieron obstaculizarlo, dirigió desde escasa distancia un violento tiro, hacia el arco, defendido por Guidi, quien consiguió detener el tiro de su contrincante.

El primer corner de la tarde, fué cedido por Martínez, que hostigado por González, no pudo devolver la pelota. Se encargó Alessi, de tomar el puntapie esquinero, enviando la pelota hacia el arco defendido por Rondo, de donde fué alejada en momento bastante difícil.

Cinco minutos después, Dannaher, marcó el primer goal para su bando, pues al recibir un pase de C. Badaracco, dirigió un fuerte tiro que Guidi no pudo detener á pesar de haberse esforzado para ello.

A raíz de una carga llevada por los delanteros de Independiente, Rotondo, tuvo que emplearse á fondo ante tiros consecutivos de los fordwards contrarios, consiguiendo evitar que su arco cayera vencido.

Las líneas delanteras de ambos cuadros llevaron ataques hacia las ciudadelas contraria, desarrollándose un eficacísimo juego á base de combinaciones.

A los 27 minutos de juego, Arrillaga se posesionó de la pelota, y después de salvar la resistencia opuesta por los contrarios que le salieron al encuentro, llegó frente á Guidi; más el tiro final resultó alto, perdiendo por ello una excelente oportunidad para aumentar el haber á favor de su bando.

Momentos antes de terminar el primer período de juego, M. González, en posesión de la pelota, pasó al campo contrario obligando la intervención de Rotondo, ante un tiro que aquel detuvo sin mayor dificultad.

Un minuto apenas faltaba para la terminación del primer tiempo, cuando los locales se acreditaron un nuevo tanto, por intermedio de Arrillaga, mediante un tiro corto que se anidó en la red.

En seguida terminó el primer tiempo, contando los locales con la ventaja de un goal á su favor.

Iniciado el segundo período, Independiente tuvo que actuar con el sol en contra, que por cierto incomodaba bastante.

Los visitantes pusieron en juego la pelota, pero acto seguido los delanteros de Argentinos de Quilmes, pasaron á maniobrar en la ofensiva, y habían trascurrido tan sólo nueve minutos de juego, cuando Dannaner en veloz carrera por el centro de la cancha, convirtió un tiro que pasó rozando el travesaño del arco.

Un minuto después, y actuando los locales en la ofensiva, C. Badaracco, envió un certero centro que tomó Polimeni, ocasionando frente al arco visitante un breve peloteo que terminó con un tiro desviado de Arrillaga.

A los veintiún minutos de juego, y á consecuencia de un "foul" de Alessi á Arrillaga, dentro del área peligrosa, el juez concedió un puntapié penal que tomó A. Badaracco, y, á pesar de ser el tiro fuerte y esquinado Guidi consiguió detener la pelota, pero no la alejó lo suficiente y entonces el mismo Badaracco la anidó en la red, marcando para su bando el tercer goal de la tarde.

Tres minutos después González desde escasa distancia probó á Rotondo con un recio tiro, tomado á la carrera, pero que aquél detuvo.

A los 30 minutos los locales consiguieron su cuarto y el último goal en la siguiente forma: R. Sande al querer devolver la pelota erró en su intento concediendo un corner que fué tomado por Polimeni, que envió la pelota frente al arco defendido por Guidi, de donde fué anidada en la red por Dannaher con un golpe de cabeza.

Momentos después el mismo jugador dirigió un largo tiro que Guidi detuvo, pero no alejó la pelota lo suficiente, dando ocasión á Dannaher para tirar nuevamente al arco, resultando desviado este tiro.

Sin otras incidencias terminó el partido con el triunfo de Argentinos de Quilmes por cuatro goal contra uno.

En el cuadro de argentinos de Quilmes, no se notó un sólo punto débil, no así en el de Independiente que á último momento tuvo que recurrir á jugadores de divisiones inferiores, á fin de llenar las vacantes de Canevari y Marín que no tomaron parte en el encuentro. Sande demostró una vez más ser el "centre-half" insustituible y Guidi en el arco jugó á satisfacción general, siendo los goals marcados en su contra, considerados como inatajables. Los demás jugadores estuvieron discretos.

Correcto el juez aficionado señor Guillermo A. Jordán.

TIGRE CONTRA ESTUDIANTES DE LA PLATA — VENCEDOR ESTUDIANTE DE LA PLATA POR TRES GOALS CONTRA UNO.

El primer cuadro del club Estudiantes de La Plata se trasladó ayer á San Fernando, con objeto de jugar el partido oficial anunciado con su igual del club Tigre, por el campeonato de primera división de la Federación Argentina de Football.

El reciente triunfo que Tigre obtuviera sobre el primer cuadro del club Porteño, había dado cierta expectativa á este encuentro, por más que se reconocía que frente á un rival de la talla de Estudiantes de La Plata, Tigre contaba con muy pocas probabilidades de éxito; suposición que se realizó por más que el cuadro vencido se defendió con una tenacidad poco común.

Ambos cuadros se resintieron por la ausencia de jugadores titulares. A Estudiantes de La Plata le faltó Fernández, Pastor é Hirsch, y á Tigre, Galarce.

A las 3.20 p. m., el juez aficionado señor Enrique W. Lambrechts, dió orden de alistarse á los equipos, cuya composición era la siguiente:

Estudiantes de La Plata: A. Barcos; G. Galup Lanús y L. Bernarconi; H. Ratti, E. Ferreiros, y L. Bergés; J. J Lamas, A. Lazcano, R. Garzón, A. Bottaro y H. Isla.

Tigre: P. Berra; A. Dell Armellina y E. Hammerer; D. Bernasconi, M. Lestrade (hijo), y P. Tuliano; C. Merello, V. Angeletti, F. Lizoro, J. Santoro y F. Crespo.

Una numerosa concurrencia ocupaba los costados de la cancha.

Los primeros minutos fueron de verdadero dominio para los visitantes, pero paulatinamente fueron reaccionando los delanteros locales, y en varias oportunidades dieron abundante trabajo á la defensa de Estudiantes de La Plata, que se desempeñó bien.

Vueltos á la ofensiva los visitantes, correspondió entonces á la defensa de Tigre entrar en acción, destacándose Hammerer por la seguridad en sus jugadas.

A los 30 minutos de juego, el score fué abierto á favor de los visitantes. Después de un avance colectivo de los delanteros visitantes, Lazcano con un tiro recto venció por primera vez á Berra.

En seguida, Santoro, después de un buen esfuerzo, cedió la pelota á Merello, pero el tiro final de este jugador resultó alto.

Por dos veces consecutivas, Crespo se corrió velozmente por el wing izquierdo, pero los centros finales con que remataba las corridas no fueron aprovechados por los delanteros centrales.

Terminó el primer tiempo, con la ventaja de un goal á favor de Estudiantes de La Plata, pero en el segundo período, los delanteros de Tigre en el deseo de empatar, llevaron varios ataques á la valla contraria, y á los 14 minutos, Lizoro recibió un pase de Angeletti y con un tiro recto y alto, batió por primera y única vez á Barcos.

Anteriormente á esta jugada, Barcos, guardavalla visitante, salvó á duras penas un tiro de Crespo, cayendo con la pelota al suelo. Arremetieron los demás forwards, pero el arquero visitante logró salir airoso nuevamente, alejando la pelota.

A los 17 minutos, Lazcano, después de un ataque combinado de los delanteros visitantes, consiguió vencer por segunda vez á Berra.

Insistieron los locales en la ofensiva, en el deseo de igualar posiciones de nuevo. Un tiro largo de Crespo resultó alto, y en seguida Angeletti enfiló un tiro rasante que Barcos detuvo muy bien.

Faltaban cinco minutos para terminar el encuentro, cuando Lamas, después de correrse por el wing derecha, hizo un pase á Lazcano, y éste jugador señaló el tercero y último tanto para el cuadro visitante.

Momentos después terminó el encuentro con el triunfo de Estudiantes de La Plata por tres goals contra uno.

La actuación del juez aficionado señor Lambrechts fué correcta.

GIMNASIA Y ESGRIMA CONTRA HISPANO - AMERICANO, VENCEDOR GIMNASIA Y ESGRIMA POR CUATRO GOALS CONTRA DOS.

Ayer por la tarde se jugó en Palermo el partido concertado entre los cuadros de los clubs Gimnasia y Esgrima é Hispano Argentino, que disputan el campeonato de la primera liga de la Federación Argentina de Football, en presencia de un numeroso público.

Gimnasia y Esgrima se presentó con el cuadro completo, no así Hispano Argentino que tuvo que lamentar la ausencia de varios jugadores titulares que fueron reemplazados por elementos de divisiones inferiores que se desempeñaron discretamente.

A las órdenes del juez aficionado, señor S. Vacarossa se alistaron los dos equipos, que estaban formados por los siguientes aficionados:

Gimnasia y Esgrima: J. Sagastume; A. Aprain y A. Bruno; J. Gorozabel, A. H. Molfoni y J. Pedacci; J. Serigós, C. Iraola, J. Vadillos, S. Sayanes y A. L. Capellini.

Hispano Argentino: M. Aldea; S. Politano y A. Aquila; G. Aller, S. Pardo y A. Boyer; A. Caron, J. Calviño, J. Brandoli, P. Aller y A. González.

El sorteo de práctica favoreció al capitán del cuadro local, quien decidió jugar de espaldas al sol. El leve viento reinante tomaba la cancha lateralmente.

A las 3.15 p. m. Brandoli dió el puntapié inicial y el quinteto visitante pasó á actuar en el campo de los locales, manteniéndose en éste durante corto tiempo, pues la defensa de Gimnasia y Esgrima devolvió la pelota al centro, donde Capellini la recibió, y emprendiendo una buena corrida por el ala izquierda, la terminó con un tiro que resultó alto.

Continuó el juego, notándose un cierto dominio por parte de Gimnasia y Esgrima, que consiguió su primer tanto por intermedio de Iraola quien al recibir un centro de Capellini venció á Aldea con un tiro corto y fuerte.

Nueve minutos después el mismo Iraola acreditó el segundo goal para su bando, dirigiendo al recibir un pase de Capellini delante de la valla de los visitantes, un tiro cruzado que anidó la pelota en la red.

Volvieron los forwards locales á la carga y á los 24 minutos Aller al pretender rechazar la pelota tocó á ésta con la mano dentro del área penal, por lo cual el juez concedió un puntapié libre, que fué tomado y convertido en goal por Sagastume.

A los 37 minutos de juego, Molfino cometió una infracción dentro del área peligrosa y á raíz de ese sobrevino el puntapié penal que tomó Aquila, dirigiendo un tiro alto y fuerte, que batió á Sagastume.

Cuatro minutos después Capellini se corrió por el ala izquierda, y en la imposibilidad de avanzar cedió la pelota á Iraola, quien con un tiro fuerte y cruzado burló la vigilancia opuesta por Aldea.

Pocos minutos después terminó el primer tiempo sin haber sufrido modificación el "score".

Reanudado el juego después del descanso reglamentario, éste se desarrolló más equilibrado que en el primer tiempo, aumentando los ataques por ambas partes que obligaron la intervención de las defensas respectivas para evitar las caídas de sus vallas.

A los 43 minutos, Calviño, en un esfuerzo individual consiguió llegar hasta pocos metros de la valla de Gimnasia, y en la carrera enfiló un tiro que Sagastume no consiguió detener, marcando así el segundo y último tanto para su bando.

Dos minutos después terminó el encuentro con el triunfo de Gimnasia y Esgrima por cuatro goals contra dos.

SOCIEDAD SPORTIVA ARGENTINA CONTRA KIMBERLEY — VENCEDOR KIMBERLEY POR CUATRO GOALS CONTRA CERO.

Correspondiente al campeonato de la primera división de la Federación Argentina de Football, se jugó ayer tarde en el Pabellón de las Rosas el partido concertado entre los representantes del club atlético Kimberley y de la Sociedad Sportiva Argentina, ante numerosa concurrencia.

El hecho de presentarse el cuadro de la Sociedad Sportiva Argentina, con

PROVINCIA DE SANTA FE-INFORMACION GENERAL

DE NUESTROS CORRESPONSALES

CAPITAL

ACERCA DE LA INSCRIPCION MUNICIPAL

La manifestación de los radicales

Santa Fe, Septiembre 21—Gran número de personas formaron en la manifestación radical realizada hoy.

La columna se organizó en la plaza España.

Antes de ponerse ésta en marcha pronunció una arenga Orlando Lavagnino, de filiación socialista.

El desfile se realizó en perfecta compostura.

Llegados los manifestantes á la casa municipal, fueron recibidos por el intendente interino, señor Domingo Tettamanti, y por el vicepresidente del Concejo Deliberante, doctor Edmundo Escobar.

En el momento de hacer entrega del pliego de peticiones, habló el doctor Domingo Frugoni Zabala, quien explicó los móviles que determinaban la manifestación.

Lo contestó el señor Tettamenti, declarando que veía con simpatía la actitud de ese núcleo de pueblo, y adelantó que haría por complacerlo todo cuanto estuviera dentro de sus facultades.

Añadió que sometería la solicitud sin demora á la decisión del Concejo Deliberante.

La columna se dirigió á la plaza San Martín, donde hablaron el señor Florencio Palacios y el doctor Alfredo Acosta.

Dijo este último, entre otras cosas, que el próximo jueves el Centro Comunal se dirigirá al gobernador para pedirle que gestione ante la legislatura la reforma de la ley orgánica de municipalidades, en el sentido de que se prorroguen los términos de la inscripción y de las tachas.

A las 5.30 se disolvió la manifestación.

El Centro Unión Almaceneros se abstuvo de hacerse representar en la manifestación, estimando que se trataba de un acto político.

REFORMAS A LA CONSTITUCION

Santa Fe, Septiembre 21—En la semana entrante, la comisión de negocios constitucionales del Senado, se expedirá en el proyecto referente á las reformas constitucionales. Se sabe que restringirá la amplitud de sus alcances.

Dispone el proyecto del senador Costanti, la organización de una convención reformadora, que revisaría todas las cláusulas de la Constitución, á excepción del artículo cuarto, que dice que las autoridades que ejerzan el gobierno provincial, deben residir en la ciudad de Santa Fe, capital de la provincia.

Junto con el artículo cuarto, se exceptuarán algunos otros, entre ellos el quinto, que establece que la religión del Estado es la católica, apostólica y romana, á la que prestará su más decidida protección y sus habitantes el mayor respeto.

Son varios los artículos que se anticipa que se sustraerán al debate en la provincia.

RUMOR SOBRE SUBLEVACION DE INDIOS

Santa Fe, Septiembre 21—Informan de San Javier, que se generaliza el rumor que da como inminente una sublevación de indios mocovíes en esa población, en unión de los restos de las misiones de Santa Rosa y San Martín Norte.

Algunos de los cabecillas de la sublevación de 1904 merodean por las inmediaciones de San Javier y han tenido varios conciliábulos en la casa de los llamados caciques.

Ese vecindario espera que las autoridades tomarán urgentes medidas para prevenir las consecuencias de una posible sublevación.

ECOS SOCIALES

Santa Fe, Septiembre 21—Restablecido de la herida que sufriera á consecuencia de un accidente de que fué víctima al descender de un ascensor, mañana reanudará sus tareas en el cargo de intendente, el doctor Parpal.

—Costará de 300 cubiertos el banquete que ofrecerá la Sociedad Rural al ministro de Agricultura, doctor Mugica.

—Fué pedida la mano de la señorita Delia Iturraspe para el señor Miguel Angel Correa.

—En forma entusiasta solemnizaron hoy su día los estudiantes.

—En el mes de Diciembre se inaugurará el Asilo de Huérfanos que construye la Sociedad Protectora de la Niñez, que preside la señorita María Arteaga.

—Muy concurrida estuvo la velada artística que organizó la Sociedad Española.

RECURSOS PARA EL PANTEON ESPAÑOL

Santa Fe, Septiembre 21—A fin de allegar recursos para el panteón español, se celebrará una "kermesse" los días 10 y 11 de Octubre, en los salones del Club Español, y el 12 una velada en el teatro municipal.

Las romerías fueron trasferidas para la primera semana de Diciembre.

SOLICITUD DE PRORROGA DE LA INSCRIPCION MUNICIPAL

Santa Fe, Septiembre 21 — Es juzgada improcedente la solicitud formulada por la manifestación radical de esta tarde, en cuanto se refiere á la prórroga de la inscripción municipal. Nada puede hacer el Concejo Deliberante en ese sentido.

Lo impide acceder á lo solicitado la ley orgánica de municipalidades, cuyo artículo 56 dice que la junta empadronadora funcionará en la sección respectiva, con tres miembros, nombrando un presidente de su seno, en el atrio de la iglesia parroquial ó en el lugar que al efecto designe el intendente, todos los días feriados de Agosto y Septiembre, desde las doce meridiano hasta las 4 de la tarde.

La petición del partido Radical ha debido llevarse á la legislatura, á fin de dictarse una ley especial á tal efecto.

El período de la inscripción se clausurará el 30.

BAZAR DE BENEFICENCIA

Santa Fe, Septiembre 21—El bazar de beneficencia abierto bajo el auspicio de las Damas del Patronato, atrae una enorme concurrencia.

EL CERTAMEN DE TIRO

Santa Fe, Septiembre 21—En el polígono del Tiro Federal se practican diversas mejoras, á fin de alistarlo para el gran certamen anual.

La juventud se apresta para disputar los valiosos premios establecidos.

VENTAS DE TIERRAS

Santa Fe, Septiembre 21 — Se realizaron las siguientes ventas de tierras:

Departamento Castellanos, en San Antonio, un campo de 200 hectáreas, con otro en Ramona, compuesto de 660 x 962 m. y dos más en Vila, compuesto de 519 x 2.598 m. y 202 hectáreas, 48 áreas y 80 centiáreas, todo en 88.000 pesos; departamento San Cristóbal, en Hercilia, un terreno de 800 metros cuadrados en 1.800 pesos, y en Ana un campo compuesto de 200 hectáreas en pesos 37.000.

LEY DE COMISIONES DE FOMENTO

Santa Fe, Septiembre 21—Desde hoy entra en vigor la ley sobre comisiones de fomentos electivas, con la apertura del período de inscripción.

Se sabe que en la mayor parte de las localidades se ha iniciado la inscripción en el padrón municipal con buenos resultados.

EL PROYECTO DE PRESUPUESTO

Santa Fe, Septiembre 21—Hay quienes afirman que el ministro de Hacienda, doctor Mantaras, concurrirá á la legislatura á defender el presupuesto.

Estima el proyecto equilibrado y razonable.

Esa misma opinión expondrá en caso de que se decida á hablar en las Cámaras.

INACCION LEGISLATIVA

Santa Fe, Septiembre 21—Hace un mes que se convocó á la legislatura á sesiones extraordinarias y hasta ahora sólo se han resuelto dos asuntos de orden secundario.

Necesariamente el Ejecutivo tendrá que decretar una nueva convocatoria.

Ninguno de los partidos apela al recurso premeditado de obstrucción. Son los legisladores, en su mayoría, que por voluntad propia no se sienten inclinados al trabajo.

Unos alegan que no puede demorar su permanencia en ésta por asuntos particulares urgentes, y otros aducen distintos pretextos.

Entretanto, los intereses de la provincia sufren un grave desmedro.

GRAN MANGA DE LANGOSTA

Santa Fe, Septiembre 21 — Desde San Cristóbal hasta Sanducita, trayecto que cuenta 13 kilómetros, pasó una nube espesa de langosta voladora, que igualmente abarcó la línea de Virginia hasta Constanza.

Felizmente, no perjudica á las sementeras, tan desarrolladas y florecientes en algunas partes.

EXPOSICION DE UN TORO VALIOSO

Santa Fe, Septiembre 21 — Es muy admirado el toro que adquirió en la exposición de ésa, en 42.000 pesos el senador Luis Bruno.

Antes de llevarlo á su cabaña, lo expondrá en la feria que se inaugurará el domingo en ésta, con el auspicio de la Sociedad Rural.

COSTO DEL PALACIO DE LA LEGISLATURA

Santa Fe, Septiembre 21 — El palacio de la legislatura, con sus instalaciones, costará 630.000 pesos.

Se calcula que el muebiaje para ambas Cámaras costará 50.000 pesos. Será adquirido en seguida que se voten los créditos complementarios solicitados.

INSCRIPCION MUNICIPAL

Santa Fe, Septiembre 21 — Hoy ha sido el penúltimo día de inscripción municipal.

Las mesas inscriptoras se vieron muy concurridas.

MUSEO DE ANTIGUEDADES

Santa Fe, Septiembre 21 — El ex intendente señor Edmundo Rosas, trata de cambiar ideas con personas representativas, para formar una asociación, que tendría por fin conservar los numerosos documentos y objetos de arte antiguos que se hallan en los conventos de San Francisco y Santo Domingo, los que serían colocados luego en un museo que estaría bajo la dirección de la municipalidad.

La idea ha sido bien recibida, pues ella tiende á la conservación de lo que queda como recuerdo del pasado, y especialmente de la colonia, que tuvo aquí á uno de sus centros más cultos.

LA RENOVACION DEL CONCEJO DELIBERANTE

Santa Fe, Septiembre 21 — La próxima renovación del Concejo Deliberante, despierta mucho interés.

Se asegura que un grupo representativo del comercio y del foro busca formar una lista de candidatos independientes, para sostenerla en los próximos comicios.

PUERTOS DE SAN JOSE Y COLASTINE

Santa Fe, Septiembre 21—Los pobladores de San José del Rincón y Colastiné, piden empeñosamente que se rehabiliten esos puertos para el embarque de maderas, lo que se conseguirá con el sólo dragado de dos pasos.

EXTINCION DE LAS RATAS

Santa Fe, Septiembre 21—El presidente del consejo de higiene ordenará la extinción de las ratas.

El departamento nacional de higiene ha prometido enviar elementos con ese fin.

ROSARIO

INSCRIPCION MUNICIPAL

Rosario, Septiembre 21—Hoy, penúltimo día de inscripción municipal, ha sido mayor el número de personas que asistieron á cumplir con su deber.

Se formaron todas las mesas de los cuarteles, á excepción de la del 14, por no haber concurrido ninguno de los jueces.

El resultado de la inscripción ha sido hoy, el siguiente: cuartel 1, 50 inscriptos, 2, 74; 3, 114; 4, 66; 5, 92; 6, 162; 7, 108; 8, 80; 9, 109; 10, 111; 11, 100; 12, 73; 13, 98. Total, 1.229.

Los inscriptos hoy, agregados á los de los domingos anteriores, hacen un total de 5.686.

El domingo próximo será el último día de inscripción.

Los contribuyentes que después de esa fecha no se hubieren inscripto, serán penados con la multa correspondiente y no podrán inscribirse hasta el año próximo.

ECOS SOCIALES

Rosario, Septiembre 21—El martes próximo, á las 9 de la noche, se realizará una función á beneficio de la escuela y templo San Antonio, en el Cinema Lepage.

Componen la comisión organizadora de este espectáculo las señoritas:

Amalia Carlés, María Esther Britos, María del Carmen Ifarra, Haydée Capmany, Emma Somoza, María Teresa Freyre, Aída Covani, Elena Rodríguez Hertz, María Luisa Tasada.

Han adquirido localidades, las siguientes personas y familias:

Enrique Covani, Arturo Covertón, Francisco Crespo, Carlos Cuminetti, Luis Delpino, Jorge Doncel, Nicanor de Elía, Pablo Facciano, Manuel Escalante, Gregorio Escudero, Matilde Díaz de Fernández, Rufino Escudero, Clodomiro Barlet, Gustavo Fillol, José Firpo, Martín Freyre, Angel García, Fanor Gelabert, Marcos Gigena Vergara, José González Albornoz, Dermidio T. González, Pedro Goyenechea, Ignacio Granado, Miguel Grandoll, Indalecia L. de Hernández, Manuela de Hertz, Alejandro Hertz, José María Fierro, Enrique Fidanza, Rita A. de Ibarlucea, Alberto Junquet, Constancio Larguía, Juan Francisco Larrechea, Pedro Larrechea Muñoz, José Leguizamón, Fermín Lejarza, María L. de Britos, Pedro, Lista, Federico Malobet, S. Lubary, Arturo Maderna, Emilio Manín, Enrique Marc, Máximo del Mármol, Eduardo Marquard, Ernesto Marquard, Juan Marull, Anuela P. de Marull, Oscar Meyer, Federico Molina, José Monserrat, Camilo Muniagurria, Marcelina C. de Navarro, Leonor de Nicolorich, Alberto Ortiz, Carlos Omnés, Rosendo Olivé, Luis Ortiz de Guinea, Alcibiades de Acevedo Pedra, Camilo Aldao, Saturnino Albarracín, Félix Alonso, Ignacio Andino, Juan J. Andino, María L. de Andino, Manuel Arrechavala, María F. de Arocena, Fausta de Arijón, Saturnino Avendaño, María de Adalid, Alberto Barguña, Domingo Barraco, Eduardo Bayo, César Beherensen, Juan José Benegas, Adela C. de Berlengieri, Aurelia Bordagaray, Eduardo Bondone, Rafael Biancofiore, Manuel Bravo, Carlos Brebbia, Domingo Brebbia, Esteban Brusaferri, Modesto Cabrera, doctor Antonio Cafferata, Juan M. Cafferata, Jorge Campdesuñé, Mariano Capmany, Manuel Carasa, Margarita M. de Carlés, Luis Carpentiero, Honorio Carreras, Felipe Carreras, Sebastián Carbó, Cornelio Casablanca, Alfredo Casas, Juan L. Castaguino, Alberto Castañé Molina, Diego del Castillo, Juan Cepeda, Juan José Colombo Berra, Luis Copello, Godofredo Copello, Francisco Correa, Gerardo Costanti, Roque Cousier, Ramona C. de Ortiz, Carlos Ortiz, Jaime Pavía, Juan P. Pareto, Aristodema de Palacios, Amelia P. de Palencia, Manuela G. de Pessa, José Piattini López, Angela T. de Pinasco, Santiago S. Pinasco, María T. de Piñeiro, Raúl Pugnalin, Juan Quijano, Víctor Recagno, Pablo Recagno, Calixto Rodríguez, Cayetano Rodríguez, Ovidio Rodríguez, E. Rodríguez Llames, Magdalena de Rouillón, Alfredo Rouillón, Alberto Rueda, Amadeo Caussi, Julián Paz, Santiago Salvatierra, Pedro Sánchez, Angel Sanguinetti, Felipe Peraca, Toribio Sánchez, Guillermo Schiteper, Fernando Schleisinger, Laura C. de Schmitd, Luis Schultz, Nicolás del Sel, Juan Semino, Emilio Solari, Justino Solari, Fidela O. de Somoza, Clemente Sosa Yáñez, María B. de Taroni, Hugo Roselli, Luis Tasada, Osvaldo Testoni, J. Danuzio, Emilio Moreno, Josefa de Sugasti, Federico Valdés, María M. de Uranga, José V. de la Vega, Julio Vera Barros, Carlos Zorraquín, Arturo Zinny, Nicolás Vera Barros, Javier Correa.

—Hoy, á las 2 de la tarde, se realizó en el local de la Biblioteca Argentina, la audición vocal é instrumental, organizada por el conservatorio Fomento de Bellas Artes.

—En el local de la Biblioteca Pedagógica se llevó á cabo hoy, por la tarde, el último curso de lectura patrocinado por la Asociación de Maestras Normales.

—Mañana por la tarde se reunirá la comisión organizadora del to que, á beneficio de la Sociedad Damas de Caridad, se realizará en los primeros días del próximo mes de Octubre.

—Se halla ligeramente indispuesto el señor José Andrés González.

—Mejora el señor Alejandro Pinto.

—Se encuentra enfermo, el señor Jorge Doncel.

—En estos días será operada la señora Clementina González de Avendaño.

—En vías de restablecerse la señora Rosario Maldonado de Benavídez.

—Mejora paulatinamente la señora Luisa Grassi de Demarchi.

—Se encuentra enfermo el señor Gilberto Seco.

—Continúa mejorando la señora Brígida K. de Barroetaveña.

—Mejora igualmente la señora Julia M. de Maroni.

—Se encuentra enferma la señorita María Ercilia Bertolotto.

—Ha sido operada ayer la señorita Matilde Casas Duchenois.

—Se halla gravemente enferma la señora Julia Calp de Behrensen.

—Se encuentra enfermo de gravedad el señor Lucio Doncel.

—Para el mismo punto, el señor Juan Carlos Garay.

—Regresó de Pilar (Córdoba), el joven Miguel Angel Santamaría.

—Regresó de la metrópoli, el señor Martín Froyre, acompañado de su esposa Ada Ghione.

SOLICITUD DEL CENTRO PATRIOTICO ROSARINO

Rosario, Septiembre 21—El Centro Patriótico Rosarino, ha enviado una nota á la Cámara de Diputados de la Nación, por la cual solicita que sea incluído en los asuntos de preferencia, que están á la resolución de la misma, el proyecto del diputado doctor Bravo, sobre amnistía militar, á los infractores á la ley de enrolamiento, y desertores del ejército.

BIBLIOTECA MARIANO MORENO

Rosario, Septiembre 21—La biblioteca popular Mariano Moreno, ha engrosado su catálogo con la adquisición de las obras siguientes:

Manual práctico de electrotécnica, un tomo, Marchi; Geografía de la Argentina, 1 tomo, H. E. C.; Geografía La Tierra, un tomo, id; Mecánica industrial, un tomo, Moulan; Novelas ejemplares, un tomo, Cervantes; Pedagogía, un tomo, Senet; La enseñanza de la historia, un tomo, Altamira; Contabilidad y teneduría de libros, un tomo, Bugnot; Trozos selectos de literatura, tres tomos, Cosson; Colección de códigos y leyes, dos tomos, oficial; Del amor físico, un tomo, Mauclair; Grandeza y Decadencia de Roma, seis tomos, Ferrero; Filosofía del espíritu, un tomo, Neckel; Archivo del general Mitre, 25 tomos, Bartolomé Mitre.

PRO HOSPITAL ESPAÑOL

Rosario, Septiembre 21—Las gestiones que practica la comisión encargada de allegar fondos para el hospital Español, obtienen el mayor éxito.

Entre las donaciones que acaba de recibir, figura la del señor Nestor Larriega, que ha enviado á la misma la suma de 2.000 pesos para ese fin.

CAMBIO DE RECORRIDO DE TRANVIAS

Rosario, Septiembre 21—La empresa de los tranvías eléctricos, hace saber que, debido á tener que mejorar las comunicaciones entre el hipódromo, Sunchales y el parque Independencia, á partir de mañana, los coches de la línea número 3, seguirán, no solamente el domingo, sino todos los días, hasta el hipódromo, dando la vuelta al parque, y los coches de la línea 7, seguirán hasta Sunchales, por Salta y La Plata, para regresar de este punto por Rivadavia, avenida Wheelwright, Corrientes y avenida Pellegrini.

REUNION DE LA CONVENCION RADICAL

Rosario, Septiembre 21 — En el mes próximo se reunirá la convención radical en el local del comité central, con objeto de considerar la plataforma electoral que deberán sostener sus candidatos á concejales por ese partido en las próximas elecciones.

Dicha plataforma ha sido elaborada por tres comisiones especiales.

En la reunión de referencia se designarán por proclamación pública los candidatos.

GENERAL LOPEZ

COMISION DE FOMENTO — ABUSOS QUE SE COMETEN — FIESTAS ITALIANAS — ELECCIONES COMUNALES — ENLACE.

Rufino, Septiembre 21 — Debido á la falta de competencia, en los miembros de la comisión de fomento, los concesionarios de la luz eléctrica, están colocando las columnas á su capricho sin simetría y lo peor del caso es que las colocan por el centro de las calles como si se tratara de anchas avenidas, quedando muy angostos los costados para el tránsito de vehículos.

Cuando quieran remediarse los perjuicios que esta disposición acarrea, ya será tarde y el pueblo tendrá que hacer nuevos gastos para remover las columnas y colocarlas á las orillas del cordón de las aceras que es la forma que corresponde.

—La colectividad italiana, en conmemoración del 43 aniversario de la unidad italiana, dispuso solemnizar esa fecha gloriosa con un banquete.

—Hoy comenzó la inscripción para las próximas elecciones comunales, hay tres partidos que se disputarán el triunfo, Unión Cívica Radical, Unión Comercial y los Socialistas.

—Próximamente contraerá enlace la señorita Zulema Zolezzi, con el señor Antonio Canié, ambos de nuestra sociedad.

FIESTA DEL ARBOL — LAS SEMENTERAS

Venado Tuerto, Septiembre 21—Se realizó hoy la fiesta del árbol, suspendida á causa del mal tiempo.

Concurrieron todas las escuelas locales, las que, después de recorrer el pueblo en manifestación ordenada, hicieron alto en la plaza Italia, donde se realizó el acto de la plantación de árboles. Encabezaban la columna la banda de música de jóvenes estudiantes, que dirige el señor Roberts, y la orquesta infantil del colegio evangélico.

Se pronunciaron varios discursos alusivos al acto, y los niños cantaron el Himno al Arbol.

—Las sementeras de trigo y de lino se encuentran en buenas condiciones, debido á las lluvias caídas en estos días.

Sin embargo, como empieza á hacer bastante calor, los colonos temen que el exceso de éste pueda ocasionar el crecimiento vicioso y por consiguiente, una disminución en la cosecha.

EL PADRON MUNICIPAL

Villa Cañás, Septiembre 21 — De acuerdo con la nueva ley de comisiones de fomento, se instaló la mesa inscriptora del padrón municipal. Concurrieron los titulares y los suplentes.

INSCRIPCION MUNICIPAL

Castellanos, Septiembre 21—Se instaló hoy la mesa inscriptora de acuerdo con el artículo 61 de la ley 1780 de comisiones de fomento electivas.

IRIONDO

INSCRIPCION MUNICIPAL — EL COMITE RADICAL — SIEMBRA DE MAIZ.

Cañada de Gómez, Septiembre 21 — Se formó la mesa inscriptora para el padrón municipal.

Resultaron electos, presidente el señor Miguel Ferro y vocales los señores Marcelino González y Alfredo Russo.

A las cuatro de la tarde, se cerró la inscripción con ciento veinte inscriptos.

—El domingo próximo se reorganizará el comité del partido radical.

—La siembra del maíz, se hace en muy buenas condiciones.

BARRACAS DE CUEROS Y CRIADEROS DE CERDOS—PEDIDO AL FERROCARRIL CENTRAL ARGENTINO.

Serodino, Septiembre 21—En cumplimiento de la ley de comisiones de fomento, sobre barracas de cueros y criaderos de cerdos, se ordenó á los propietarios de los mismos, retirarlos de la planta urbana.

—Comerciantes é industriales de este pueblo, se dirigieron nuevamente á la administración del ferrocarril Central Argentino, para pedirle que haga parar aquí los trenes rápidos.

Ya se hicieron gestiones en ese sentido; pero la empresa no atendió la petición que se le hizo.

El servicio de esos trenes es muy necesario en este pueblo, para el comercio especialmente, por lo que se espera que la administración acordará la petición.

UNIONE OPERAI ITALIANI

EL BANQUETE DE ANOCHE

Una hermosa fiesta

Con el banquete que la comisión directiva de la sociedad Unione Operai Italiani ofreció anoche para celebrar la inauguración del edificio social y en honor de la comisión edilicia, quedó terminado el programa de festejos organizados con tal motivo.

En el gran salón de la nueva casa, profusamente iluminado, fueron puestas para este acto cuatro mesas: una semicircular, de honor, y otras tres grandes.

En la primera tomaron asiento el presidente de la sociedad, señor Domingo Ivaldi, quien tenía á su derecha á los señores Isaac Bizioli, Garibaldi Cubelli, cav. Domingo Terrarosa, ingeniero Pedro Adamoli, doctor Juan D. Rolleri, cav. Victorio Negrotto, José Toppi, Carlos Falchi, D. Visconti, Francisco Bogetti, Vicente Giordano, y á su izquierda á los señores Luis Zoccola, Carlos Porrini, Gaetano Bonacina, Bartolomé Dondo, cav. Ferruccio Togneri, Nicolás Orsini, doctor Egidio Belati, Guido Zappa, Pascual Masone, doctor Julio Fraschini, Alejandro Gallovresi, Virginio Colombo y David Graffigna.

Mucha animación reinó durante el trascurso de la comida hasta la hora de los postres, én que el señor Domingo Ivaldi, presidente de la sociedad, pronunció su discurso.

El señor Ivaldi, entre otras cosas, tuvo palabras de elogio y agradecimiento para la comisión edilicia, presidida por el señor Bizioli, y que trabajó con la eficaz cooperación del secretario señor Zoccola, como asimismo para el arquitecto y el constructor de las reformas introducidas en el nuevo local, señores Virginio Colombo y David Graffigna, respectivamente.

Al terminar su discurso el presidente de la institución, brindó por la prosperidad de la sociedad, de sus socios de la patria hospitalaria y de Italia.

Le siguió en el uso de la palabra el presidente de la comisión edilicia, señor Bizioli, para elogiar los trabajos realizados y brindar por la patria lejana y por la segunda patria, la República Argentina, patria de sus hijos.

Tocó el turno al secretario de la comisión edilicia, señor Zoccola, respetable anciano de 72 años de edad, y uno de los más eficaces cooperadores por el progreso de la institución, quién, al ponerse de pie, fué saludado por prolongados aplausos.

El señor Zuccola hizo una interesante narración de la historia de la sociedad, de sus éxitos y de su desarrollo. Hizo, además, una ligera reseña de los trabajos de la comisión edilicia, y recordó á las personas que contribuyeron á la realización de la misma.

Al terminar su discurso el señor Zoccola, fué objeto de las más expresivas demostraciones de simpatía.

A continuación, hablaron los señores Carlos Falchi, Pascual Di Biasi y doctor Rolleri. Este último pronunció un bien inspirado discurso, por el cual fué muy aplaudido y felicitado.

El doctor Rolleri no olvidó en el trascurso de su discurso los méritos adquiridos por el ex presidente Domingo Terrarosa, quien fué presidente de la institución en siete períodos, y de otros de sus antecesores. Tuvo, además, frases elogiosas para la República Argentina y para Italia.

En seguida, fueron ejecutados la Marcha Real Italiana y el Himno Argentino por la orquesta dirigida por el maestro Antonelli.

Luego, hablaron otras personas, entre ellas, los señores Vicente Landuci, Atilio Amantino y Enrique Pedoni.

La comisión de la fiesta estaba formada por los señores Luis Zoccola, Enrique Ponini, A. Aricó, Guido Zappa y Domingo Visconti.

Participaron del banquete alrededor de 250 comensales.

ARTE Y TEATRO

Concierto Von Vecsey— Se efectuó anoche, en el Colón, el anunciado concierto del violinista Von Vécsey. La velada fué interesante asimismo porque tomó parte también en ella la orquesta dirigida por Cattelani. El mismo entusiasmo de otras veces se manifestó anoche en el auditorio, y á pesar de no permitirse por el reglamento las repeticiones en este teatro, debió el ejecutante acceder á agregar numerosos "bis" al programa por las insistencias del público. Los dos conciertos de Mendelssohn y de Paganini constituyeron las páginas más brillantes de la velada.

Mayo—Síncope al barítono Alonso—En el escenario del teatro Mayo, durante la representación de la zarzuela "Molinos de Viento", en la segunda sección, fué víctima anoche de un ataque repentino, el barítono Emilio Alonso.

Desempeñaba éste, en dicha obra, el papel del capitán y al final de la obra, en momentos en que le toca partir del pueblo y se despide de su amada, el público, sorprendido, vió caer al barítono, violentamente, al suelo.

El público no se dió cuenta en el acto de lo que ocurría; pero el diputado nacional por la provincia de Corrientes, doctor Julio C. Rivero, quien se encontraba en un palco, acudió en seguida al proscenio y atendió al artista Alonso, quien se encontraba sin conocimiento. Se comprobó, así, que se trataba de un síncope.

Inmediatamente fué bajado el telón y después de suministrársele medicamentos, el enfermo fué trasladado á su domicilio por varios compañeros suyos.

La función teatral continuó momentos después.

Sociedad argentina de música de cámara—Se efectuará esta noche, en el teatro Odeón, la audición extraordinaria organizada por la Sociedad argentina de música de cámara, para conmemorar el segundo aniversario de su fundación.

El programa comprende la ejecución de tres grandes obras: el octeto en "fa mayor" op. 166, de Schubert, el quinteto op. 81, de Dvorak y el octeto op. 3 de Svedsen.

Concierto de alumnos—En el Prince George's Hall dará el conservatorio de música Saint Saens, que dirige la señora María R. Farcy de Montal, el XV concierto de alumnos.

La audición se efectuará el domingo próximo á la 1 de la tarde y para ella ha sido formulado el siguiente programa:

Torna Amore, Buzzi-Peccia, señor Senatore Vurtesi (4 meses de estudio); Vals Brillante op. 34, número 5, Chopín, señorita María Esther Larripa (sexto curso de piano; Tosca (E Lucevan le Stelle) Puccini, señor José López Lois (un año y tres meses de estudio) Vals Brillante número 1, Chopín, señorita María D. Noseda (séptimo curso de piano); Romance Sans Paroles, op. 9, Wieniawski, niña Irma Montal Farcy (sexto curso de violín); Guarany (C'era una volta un principe), Gómez, señorita Isabel Latrónico (segundo año de canto); a) Le jour de la Noce, Grieg; b) Fantaisie Impromptus, Chopín, señorita Margot Southam (décimo curso de piano); Scène de Ballet, op. 100 Beriot, señorita Santina Gramuglia (7.° curso de violín) Meristófele, Morte di Margherita, Botto, señorita María D. Piaggio (cuarto año de canto); La Campanella, Liszt señorita Margot Southam; Movimiento perpétuo(Clase en conjunto) Bohm.

Asociación Wagneriana — Pasado mañana á las 9.30 se efectuará en los salones del Ateneo Hispo-Americano, calle Rivadavia 1391, la primera sesión musical íntima.

Serán interpretados: el preludio de "Parsifal", para piano, la romanza sin palabras número 7, de Mendelssohn y Reverie de Schumann, para violín y piano; el "raconto" de Lohengrin y el Himno á la primavera, de La Walkyria, para canto y piano, el aria en "re", de Bach, para violoncelo, la Sonata en "la", de Mozart, para piano, un trozo de "Parsifal", para piano, la quinta sinfonía de Beethoven, para piano á cuatro manos, y el concierto de Saint Saens, para violoncelo.

Serán los ejecutores Ramón Villaclata, Manuel Joves, José M. Sagárnaga, C. Rodríguez y E. de La Guardia.

POR DIVERSOS BARRIOS

QUEJAS DE VECINOS

Los vecinos de la calle Bebedero, esquina General Paz, se quejan de la falta de higiene que se observa en el barrio, pues existen depositados en la calzada numerosos montones de basura, los que están rodeados de charcos de agua en estado de descomposición, que despiden malos olores.

—La calle Provincias Unidas, desde San Fernando hasta la de General Paz, se encuentra en tan lamentables condiciones de vialidad, que los vehículos ya no transitan por ella, sino que pasan por los terrenos situados á los fondos de las casas, con grave perjuicio para las personas que en ellas habitan.

El lodazal ha hecho desaparecer los caminos de piedra que existían, de manera que los vecinos se ven obligados á salir á caballo de sus casas, como si vivieran en pleno campo.

—El vecindario de la calle Curapaligüe, esquina Asamblea, proximidades del parque Chacabuco, nos pide hagamos notar á las autoridades municipales, la conveniencia de proceder á la nivelación de la misma y á la construcción de las aceras, con objeto de evitar los estancamientos de aguas que se producen en días de lluvia.

AJEDREZ

LOS PROBLEMAS DEL LUNES

Solución á los problemas publicados en nuestro número del pasado lunes:

Al primero: C 1 D.

Al segundo: D 8 T.

Publicamos dos nuevos problemas de mate en dos jugadas:

Negras 9 piezas

Blancas 11 piezas

Juegan las blancas y dan mate en dos jugadas

Negras 8 piezas

Blancas 8 piezas

Juegan las blancas y dan mate en dos jugadas

FERROCARRILES

EN LAS LINEAS DEL CENTRAL CORDOBA

Mejoras en la estación Rosario

La empresa del ferrocarril Central Córdoba, sometió á la aprobación del Ministerio de Obras Públicas los planos y memoria correspondientes, de acuerdo á los cuales proyectó efectuar modificaciones parciales en las instalaciones y vías de su estación en Rosario, con objeto de mejorar los servicios y proporcionar al público algunas de las comodidades de que carece.

La dirección de ferrocarriles, después de estudiar el asunto, ha expedido una resolución en la cual considera que las obras propuestas, necesarias todas, constituyen únicamente una parte de las que la empresa debe llevar á cabo en la mencionada estación, para dotarla de las dependencias, instalaciones y comodidades que reiteradamente se ha comprobado que son indispensables.

De acuerdo con estas consideraciones, la repartición mencionada aprobó los planos de referencia, y fijó un término de 60 días á la empresa para que se hallen terminadas las ampliaciones y modificaciones necesarias en esa estación.

Otro plazo de 30 días le ha sido fijado para que someta á la aprobación, el plano y la memoria descriptiva de las demás obras que debe ejecutar en la estación, entre las cuales se cuentan las siguientes: Colocar un nuevo andén entre la segunda y tercera vía, aproximando la primera á la segunda, á la distancia reglamentaria, y colocar entre ambas alambre tejido, ó en su lugar un andén entre la primera y la segunda, y otro entre éste y la tercera; trasladar al extremo Oeste de la vía segunda de la estación el desvío que existe entre ellas y la primera, frente á las instalaciones sanitarias; y cubrir con una marquesina la plataforma principal, alargada hasta la altura de las demás dependencias.

DIRECCION GENERAL DE FERROCARRILES

Varias resoluciones

La repartición respectiva del Ministerio de Obras Públicas, ha expedido las resoluciones que á continuación se expresan, referentes á los ferrocarriles de jurisdicción nacional:

Red del ferrocarril al Pacífico — De acuerdo con las resoluciones citadas, se efectuarán los trabajos siguientes: apertura de un paso á nivel; público en el kilómetro 408 del ramal de Nueva Roma á Huinca Renancó; modificaciones en la estación Agote; desvío para tren de socorro en las cercanías de Mendoza, división Cuyo; mejoras en la estación La Cumbre; puente on el kilómetro 41 del ramal de Las Catitas á San Rafael; puente sobre el arroyo Sampacho; casilla en el circuito de Monte Comán á San Rafael adquisición de 10 coches de primera clase para el servicio de pasajeros en trenes internacionales; 10 locomotoras mixtas para el servicio local; apertura del paso á nivel ubicado en el kilómetro 232, de la vía principal; galpón para cereales en la estación Rivas, de la línea principal; instalación de señales y ampliación de las medidas de seguridad en la estación Chacabuco; 330 vagones de alto bordo para el servicio de cargas; modificaciones en el servicio de agua de la estación Las Catitas, de la división Cuyo.

Ferrocarril Oeste de Buenos Aires—Desembarcadero para hacienda en la estación Benítez; modificaciones en la estación Mechita; prolongación del andén número uno de la estación Moreno; utilización provisional de los trenes de construcción de la línea de Colonia Alvear á Tambito, para el trasporte de cargas; construcción de obras de defensa en varios puntos de la línea; puente para peatones en el curso de sus vías, con la calle Bolla Vista; ampliación de barreras en el paso á nivel de la Avenida Sáenz; á fin de permitir el tráfico de vehículos en todo el ancho actual de la calzada; modificación provisional de vías en las estaciones Once y Caballito; ampliación de portones automáticos existentes en la calle Provincias Unidas.

Ferrocarril del Sud—Modificaciones en la estación Islas, de la línea principal; depósito de materiales en el kilómetro 2, de la prolongación de Neuquén á la frontera de Chile; mejoras en la estación Tres Arroyos; obras de defensa provisional en la quinta sección de la cloaca máxima, que debe cruzar la línea de la empresa á la altura de la avenida Galicia; oficina de carga en la estación Mar del Plata; barreras en la estación Balcarce; modificaciones en la estación Dolores; galpón en la estación Cooper; mejoras en la estación Olavarría; embarcadero de hacienda en la estación Médanos; construcción de 10 coches de primera clase.

Ferrocarril Central Córdoba—Cruce de cables eléctricos á la altura del Parque Japonés; instalación de alumbrado eléctrico en la estación Rosario; construcción de un desvío de cruce en el kilómetro 160, de la estación Central Norte, á fin de facilitar el movimiento de trenes; estación en el kilómetro 382 de la línea principal de Rosario á Córdoba; paradas en el ramal de Yerba Buena; mejoras en el ramal á Rafaela, entre San Francisco y Frontera; fábrica eléctrica que se construirá en los nuevos talleres de Alta Córdoba.

Red del Central-Argentino—Modificaciones en la estación Tigre; construcción de un desvío y planchada en la estación Olmos; nueve coches comedores con vestíbulo; 15 furgones de carga; coche de primera clase con vestíbulo, sistema salón; modificaciones en la estación Palacios; construcción de dos coches de primera clase con vestíbulos y compartimientos; construcción de un puente provisional sobre el arroyo Tegua ensanche de la fábrica de fuerza motriz eléctrica, de los talleres de Rosario; mejoras en la estación Agua Dulce.

ESTACION CONSTITUCION

Sobre mejoras de servicios

La dirección general de ferrocarriles expidió el 5 de Julio último una resolución, por la cual señaló á la empresa del ferrocarril del Sud, un plazo de 30 días para ejecutar en la estación Constitución, varias instalaciones de carácter provisional, destinadas á facilitar el servicio y aumentar las comodidades del público.

En vista de esta resolución, la empresa dirigió una nota al Ministerio de Obras Públicas en la cual manifestó que las instalaciones provisionales de referencia, por los inconvenientes que su ejecución traería aparejados, no beneficiarían al público en la medida deseable, y menos proporcionalmente al costo de las obras.

Después de comprobar lo aseverado por la empresa, la dirección de ferrocarriles ha expedido una resolución en la cual deja sin efecto la resolución antes mencionada.

BIBLIOGRAFIA

FECHAS HISTORICAS

23 de Septiembre

1778—Nacimiento de Moreno — Nace en Buenos Aires Mariano Moreno, preclara inteligencia, prohombre de la revolución de Mayo.

Pasó en 1800 á la ciudad de Charcas, donde se graduó en leyes.

Regresó á su patria en 1805 y abrió su estudio de abogado, demostrando bien pronto sus dotes de jurisconsulto. Poco tiempo después ocupó el puesto de relator en el tribunal de la audiencia.

La fama de su integridad y talento era grande cuando se inició el movimiento separatista que quitara á España el dominio de sus colonias en América.

Moreno, que había preparado aquel suceso con sus luces, obtuvo el nombramiento de secretario del primer gobierno patrio, y en ese puesto dió un impulso bien meditado hacia la independencia.

En tiempo de Cisneros tuvo á su cargo la defensa de la libertad de comercio y escribió un memorial que llamó la atención.

Fué redactor de la "Gaceta" de Buenos Aires, y atrajo la atención sobre las cuestiones de Estado.

En viaje con una misión á Inglaterra, falleció en la travesía el 4 de Marzo de 1811.

Juan María Gutiérrez dice que era "brioso de carácter, elocuente, avezado á las discusiones forenses; reunía en su persona otras cualidades que lo hacían simpático y popular. Brillaba en su abierta fisonomía la iluminación del genio, y la rica sangre de la juventud circulaba en su rostro, bajo una tez blanca y trasparente, como la savia de una planta lozana".

1811—Triunvirato—La junta del gobierno patrio concentra el poder en un triunvirato, que forma el Poder Ejecutivo de las Provincias Unidas del Río de la Plata.

Compusieron este primer triunvirato los doctores Feliciano A. Chiclana, don Juan José Paso y don Manuel de Sarratea.

1849—Muerte de Soler—Deja de existir en la ciudad de Buenos Aires, el general don Miguel Estanislao Soler, guerrero de la independencia y jefe militar que ocupó elevados puestos en la administración de Buenos Aires. (Véase la fecha 7 de Mayo, día de su nacimiento).

—Muerte de Casacuberta—Deja de existir en Santiago de Chile, el actor dramático don José Casacuberta, que había nacido en Buenos Aires en 1799.

Casacuberta murió en las tablas representando el drama "Treinta años ó la vida de un jugador".

Se había retirado del teatro, pero á pedido insistente del público santiagueño consintió en dar una "última representación", que él llamó así, cual si tuviera el presentimiento de lo que iba á suceder.

En su cartel del espectáculo, después de anunciar "Los seis grados del crimen y escalones del cadalso, ó sea una lección terrible á la juventud"—añadía: "Han sido tantas y tan reiteradas las instancias que he recibido para que pusiera esta obra en escena, que al fin no he resuelto á hacerlo "por última vez", venciendo las resistencias que siempre he opuesto por la descomposición física que he sufrido cuando la he hecho, en la situación horrible del protagonista en el último cuadro, cuando escapado del carro fatal, trata de suraerse al cadalso".

En esa situación horrible del drama, fué cuando precisamente cayó Casacuberta, víctima de las vibraciones de sus nervios de artista de gran temperamento, y quedó muerto en el palco escénico, la noche del 23 de Septiembre de 1849.

La sociedad de Santiago tributó un homenaje espontáneo al extraordinario actor, gloria artística del pueblo argentino.

1850—Muerte de Artigas — El famoso caudillo oriental, don José Gervasio Artigas, muere en el Paraguay á la edad de 92 años.

Se había refugiado en aquel país después de ser completamente derrotado en el litoral argentino.

BOLETIN DEL DIA

Servicio general de correspondencia

Se despachará correspondencia:

PARA MONTEVIDEO

Todos los días hasta las 8.45 p. m. (sin alcance).

PARA RIO GRANDE Y PORTO ALEGRE

(Vía Montevideo)

Todos los días menos los domingos, á las 5.30 p. m. (sin alcance).

PARA SALTO Y ESCALAS

Los martes, á las 3 p. m., (con alcance hasta las 4.30 p. m.), domingos, jueves y sábados á las 9 a. m., (con alcance hasta las 10.30 a. m.)

PARA LA COLONIA

Miércoles, viernes y domingos á las 1 a. m. (sin alcance).

PARA BOLIVIA (vía Jujuy)

Lunes, miércoles y viernes, á las 1.30 p. m. (sin alcance).

PARA CHILE, PERU Y ECUADOR

(Vía terrestre)

Los jueves y domingos á las 7 a. m., con alcance hasta las 7.30 de la mañana.

(Vía marítima)

El 27, á las 3 p. m., en el Orita, tocando Punta Arenas, Valparaíso y el Callao (con alcance hasta las 8.30 p. m.)

PARA ASUNCION Y MATTO GROSSO

Los martes, jueves y domingos, á las 8 a. m. (con alcance hasta las 3.15 de la noche).

PARA EUROPA

El 23, á las 8 a. m., en el Samara, tocando Brasil y Dakar (con alcance hasta las 3 p. m.)

El 22, á las 8 a. m., en el Darro, tocando Brasil (sin alcance).

El 24, á las 8 a. m., en el Savoia, tocando Brasil y Canarias (con alcance hasta las 3 p. m.).

El 25, á las 8 a. m., en el Koenig Wilhelm II, tocando Brasil (sin alcance).

El 26, á las 8 a. m., en el Aragón, tocando Brasil, Cabo Verde y Madeira (con alcance hasta las 3 p. m.)

El 26, á las 8 a. m., en el Highland Glen, tocando Canarias (sin alcance).

El 26, á las 11 a. m., en el Tomaso di Savoia, tocando Santos (sin alcance).

El 26, á las 2 p. m., en el Frisia, tocando Brasil (sin alcance).

El 26, á las 8 a. m., en el Sierra Salvada, tocando Brasil y Madeira (sin alcance).

El 26, á las 2 p. m., en el Atlanta, tocando Brasil y Canarias (sin alcance).

El 27, á las 8 a. m., en el Duca d'Aosta, tocando Santos y Dakar (sin alcance).

PARA LOS PUERTOS DEL SUR

El 24, á las 10 a. m., en el Presidente Mitre, para Río Gallegos y escalas.

PARA NORTE AMERICA

El 2 de Octubre, á las 8 a. m., en el Voltaire, tocando Brasil y Barbados (con alcance hasta las 3 p. m.)

—Se distribuirá correspondencia:

DE EUROPA

Hoy, en el Atlanta, con fechas hasta el 21 de Agosto.

Hoy, en el Duca d'Aosta, con fechas hasta el 3 de Septiembre.

Hoy, en el Reina Victoria Eugenia, con fechas hasta el 6 de Septiembre.

Hoy, en el Algerie, con fechas hasta el 29 de Agosto.

El 23, en el Garibaldi, con fechas hasta el 2 de Septiembre.

El 23, en el Arlanza, con fechas hasta el 7 de Septiembre.

El 23, en el Drina, con fechas hasta el 3 de Septiembre.

El 25, en el Cap Vilano, con fechas hasta el 7 de Septiembre.

DE NORTE AMERICA

El 30, de Nueva York y escalas, en el Vestris, con fechas hasta el 6 de Septiembre.

BOLSA, BANCA Y COMERCIO

RESUMEN DE LA SEMANA

Dentro de la inactividad que ha persistido en la mayoría de las ramas comerciales, la última semana fué de más animación en varios centros de operaciones.

Las condiciones de la plaza se estimaron más satisfactorias, predominando el optimismo por la marcha de las sementeras y las perspectivas de que el nuevo año agrícola resulte muy beneficioso, dadas las pérdidas de cereales sufridas por Norte América y Francia.

Los negocios con lanas de la nueva zafra, que se retardan, continuaron influyendo para la depresión del mercado de cambios, y mantuvieron limitado el movimiento y flojas las cotizaciones, cuyo nivel no ha descendido más, por la actitud de giradores que asumieron los Bancos.

En las operaciones de crédito siguió predominando la calma, debido á la poca abundancia de pedidos, y la escasa importancia que revistió la demanda.

El renglón más activo de los negocios lo constituyó el mercado de cereales, para el maíz, en razón de que las órdenes de compra para el exterior fueron abundantes, y á mejores precios, permitiendo que se produjera en su cotización, un alza de 20 centavos.

Las operaciones en metálico fueron de escasa importancia, habiendo disminuído, las existencias de la Caja de Conversión $ oro 18.574.31, y el monto de la circulación monetaria, pesos moneda nacional 42.215.48.

En la Bolsa las operaciones con títulos y acciones tuvieron mercado irregular, pero asumieron buena importancia. En las cotizaciones no se observó una tendencia igual, y aunque algunas desmejoraron, en cambio, la mayor parte experimentó buenos repuntes.

Los valores oficiales despertaron menos interés, por haber recobrado animación el movimiento con acciones de la especulación, en cuyas cotizaciones se produjo una alza imprevista, y que no obstante carecer de una base real, tiende á aumentar más.

La cédula argentina subió 40 centavos, de 97.40 á 97.80. La serie L subió 60 centavos, de 100 á 100.60. La serie H, bajó 20 centavos, de 102.50 á 102.30. El 5 por ciento argentino de 1905, bajó 1 punto, de 94 á 93. Los bonos municipales de pavimentación, servicio semestral, subieron 20 centavos, de 81.10 á 81.30. El 6 por ciento de tercera serie de la deuda consolidada de la provincia de Buenos Aires subió 1 punto y 30 centavos, de 92.20 á 93.50. El 3 1|2 por ciento de los títulos Provincia of Buenos Aires, subió 1 punto, de 65 á 66. El 2 1|2 por ciento del empréstito interno de la provincia de Buenos Aires, bajó 30 centavos, de 36.90 á 36.60. Las acciones del Banco Español subieron 3 puntos, de 180 á 183. Las acciones del Banco Comercial Italiano subieron 3 puntos y 50 centavos, de 130 á 133.50. Las acciones del Banco del Comercio bajaron 70 centavos, de 18.50 á 17.80. Las acciones del Banco de Galicia bajaron 3 puntos, de 109 á 106. Las acciones de la empresa Catalinas, subieron 75 centavos, de 10.30 á 11.05. Las acciones fundadoras de La Ibero-Platense, bajaron 20 puntos, de 135 á 115. Las acciones de la Compañía Sansinena, bajaron 10 puntos, de 120 á 110. Los certificados de 20 por ciento del Banco de Galicia bajaron 1 punto y 50 centavos de 27 á 25.50, y los de 40 por ciento del mismo Banco, bajaron 2 puntos, de 47 á 45. Los certificados de 60 por ciento del Banco Español bajan 2 puntos, de 114 á 112, y los certificados de 80 por ciento del Banco El Hogar Argentino bajaron 5 puntos, de 260 á 255.

SEMANA AGRICOLA-GANADERA

RESUMEN GENERAL

En la plaza y en el exterior—Las cotizaciones corrientes — Mercados de lanas—Hacienda y cueros—La producción ganadera — Plaza cerealista Precios y exportaciones.

LANAS

No se ha producido novedad alguna en el mercado de este producto, ni nada absolutamente nuevo tenemos que comunicar á los lectores.

Tanto las entradas como las ventas, resultaron insignificantes.

Lanas de segunda esquila—En esta clase no se hicieron operaciones tampoco; uno ó dos pequeños lotecitos que entraron quedaron sin realizar.

—

La situación de la plaza lanera europea puede resumirse por lo que informa el siguiente telegrama, fechado el sábado en Amberes:

"Los remates en ésta celebráronse con bastante concurrencia y animación; habiéndose vendido las tres cuartas partes de lo expuesto á precios algo más altos para lanas merinas y con baja de 3-5 ojo en las cruzas. Esto es debido á la poca participación de los ingleses por la huelga allí y al pequeño aumento de los stocks visibles de peinados cruzados.

Es opinión general que las perspectivas para las lanas Lincoln dependen del giro que tome la industria yankee con la abolición de los derechos aduaneros, lo que recién podrá apreciarse en un par de meses.

Según la estadística que acaba de publicar una importante casa alemana, el consumo universal ha mermado notablemente este último semestre, indudablemente debido al malestar económico y pobreza general que reina en el mundo entero.

—

En las principales plazas europeas las lanas argentinas se cotizaron durante la última semana á los siguientes precios medios:

Amberes: lana tipo B; para Octubre 6.12 1|2 francos; para Enero, 6 francos por kilógramo.

Roubaix: lana tipo único, para Octubre 6.25 francos; para Enero, 6.15 francos por kilógramo.

Havre: lana sucia merina, para Octubre, 2.04 francos; para Enero 1.94 francos por kilógramo.

—

El movimiento de lanas en el Mercado Central de Frutos durante la temporada arroja las siguientes cifras:

Entrada desde el 1º de Julio de 1913, 395.310 kilos, entrada en la semana, 38.066; salida en la semana, 34.807; existencia el sábado, 551.611.

CUEROS VACUNOS, LANARES Y YEGUARIZOS

Pieles lanares de campo (estación)—Escribimos la crónica de la semana anterior bajo la impresión de un pronunciado malestar y hoy lo hacemos en las mismas condiciones y con una baja en los precios.

En estos momentos notamos la plaza pesada, se opera con poco entusiasmo, se hacen grandes márgenes entre las ofertas de uno y otro comprador y por último las cotizaciones resiéntense de firmeza.

No obstante lo expuesto, el interés por los lotes "supras", de lana pareja y adelantada, con buenas proporciones de "consumo defectuoso y morteciño", se mantiene activo, lo que no sucede para los inferiores y defectuosos, cuya colocación es laboriosa.

Como precios excepcionales por partidas procedentes de la zona Sur de la provincia de Buenos Aires, con doble cantidad más de consumo defectuoso y morteciño que consumo bueno, conocimos hasta $ 1.

Pieles lanares cortas y peladas—En éstas no hay cambio alguno que señalar, pues se están colocando igual que en las semanas anteriores.

Pieles lanares de Entre Ríos—Hay mucho interés por los productos de esta procedencia, pero las entradas son en extremo reducidas. Lo poco que se descargó fué de colocación fácil, pagándose por un lote superior de pura estación, $ 0.85 y otro se realizó á $ 0.82 y un lote en que había algo de atrasado á $ 0.80.

Pieles lanares de los territorios — Hay en plaza unas cuantas partidas, las que hasta el momento de escribir estas líneas, no se han realizado.

Pieles lanares criollas—Se mantiene activa la demanda, lo que hace que su colocación sea fácil y con precios firmes.

Pieles de corderitos—Por lotes "supras" de cruzas procedentes del Sur, se pagó $ 3.10, los superiores se colocan hasta $ 3.000. Por los finos no hay mayor interés y cotizanse hasta $ 2.50 y los muy buenos á $ 2.60.

Cueros vacunos—En el curso de la semana volvieron á afirmarse los precios, contribuyendo á ello el estar operando todos los compradores con actividad.

En los momentos actuales, para todo en general hay comprador, dentro, siempre de sus respectivos precios, pero lo más disputado son los lotes livianos, parejos, sin pesados ni inservibles y muy secos.

Partidas de consumo de campo, parejas, livianas, pelo de invierno, sanas, sin pesados y sin inservibles, se cotizaron entre $ 16.60 y 17.00.

Lotes generales vendiéronse entre $ 16.00 y 16.50 y según el porcentaje de pesados é inservibles que contenía, desde $ 15.00.

Salados—En estos no hay cambio; lo poco que entra véndese fácilmente dentro de los precios anotados.

Entre Ríos—Se han hecho en la semana operaciones de importancia y á precios más altos que anteriormente. Las últimas ventas se hicieron hasta $ 7.00 oro.

Corrientes—Hubo en éstos regular movimiento y también con mejora en las cotizaciones. Se pagó por buenos conjuntos hasta $ 6.80 oro.

Cueros de becerros y nonatos—Continúa operándose en ellos con marcada firmeza y activa demanda.

Cueros yeguarizos — Tampoco este producto ofrece cambio alguno. La demanda se mantiene y lo mismo la firmeza en las cotizaciones.

—

He aquí las cotizaciones medias obtenidas por los cueros en general:

Cueros vacunos de campo—Consumo superiores, los 10 kilos, de $ 16.50 á 16.70; id buenos, de 16.00 á 16.30; id regulares, de 15.30 á 15.80; id inferiores, de 14.70 á 15.20.

Cueros vacunos de campo—Morteciños, superiores, los 10 kilos, de $ 16.60 á 16.80, id buenos, de 16.30 á 16.40; id regulares, de 15.40 á 15.90; id inferiores, de 14.80 á 15.30.

Cueros vacunos de matadero—Superiores, los 10 kilos, de $ 16.50 á 16.70; buenos, de 16.00 á 16.30; regulares, de 15.30 á 15.80; inferiores, de 14.70 á 15.20.

Cueros vacunos pesados—De más de 15 kilos, los 10 kilos, de $ 12.70 á 14.80.

Becerros—Según condición, 10 kilos, de $ 13.80 á 14.50.

Nonatos — Según condición, 10 kilos, de $ 12.80 á 13.50.

Cueros vacunos (salados)—Novillos, 1 kilo, de $ 0.74 á 0.80; vacas, de 0.74 á 0.80.

Cueros yeguarizos de campo—Buenos, (uno) de $ 8.50 á 8.60; regulares, de 8.10 á 8.30; inferiores, de 7.90 á 8.00; potranca, según condición, (uno) de $ 3.45 á 4.30; potrillos, de 0.30 á 0.35.

PRODUCTOS VARIOS

Pieles de nutrias—Superiores, 1 kilo, de $ 7.70 á 8.00; buenas, de 6.80 á 7.30; regulares, de 5.70 á 6.20; inferiores, de 5.00 á 5.30.

Gorduras—Sebo, estilo de embarque, bordelesas ó cascos, 10 kilos, de $ 3.65 á 3.75; id id de campo, en bordelesas ó cascos, de 3.45 á 3.55; sebo en rama ó pisado, en bordelesas ó cascos, de 2.80 á 3.00; id id id en barricas y bolsas, de 2.50 á 2.60.

Plumas de avestruz—Sin martillo, según calidad, 1 kilo, de $ 6.50 á 12.00; con martillo, superior, de 6.10 á 6.50; id id buena, de 5.40 á 5.90; id id regular, de 4.60 á 5.10; id id inferior, de 4.00 á 4.40.

Astas—Campo, novillos, millar, de $ 70.00 á 130.00; id vacas, de 20.00 á 50.00.

Huesos de campo—Blancos limpios, 1.000 kilos, de $ 24.00 á 30.00, id sucios, de 12.00 á 16.00.

CERDAS

Las cerdas, según clase y procedencia, se vendieron á estos precios:

Yeguariza—Superior, 10 kilos, de $ 13.10 á 13.50; buena, de 12.20 á 12.90; regular, de 11.10 á 11.80; inferior, de 10.50 á 10.80.

De vaca—sin maslo, superior, 10 kilos, de $ 11.50 á 12.00; id id buena, de 11.20 á 11.50; id id regular, de 10.50 á 10.80; id id inferior, de 10.00 á 10.20; con maslo, de 4.50 á 6.50.

PIELES DE LA CAZA

Con buen mercado y activa demanda, las pieles de la caza se cotizaron como sigue:

Cueros de lobo, uno, de $ 8.50 á 11.50; id id de carpinchos, de 3.50 á 4.50; pieles de liebres, una, de $ 0.12 á 0.15; id id de ciervo, 1 kilo, de $ 1.20 á 1.50; id id cóndor blancos, uno, de pesos 9.00 á 11.00, id id pardos, de 6.00 á 7.00; id id zorros, una, de $ 1.20 á 2.50; id de zorrinos, de 0.20 á 0.30; id id cabras, 10 kilos, de $ 9.00 á 17.00; id id cabritos, docena, de $ 2.50 á 3.00; id id gato montés, una, de $ 1.00 á 1.50; id id cisnes, una, de $ 0.20 á 0.40; id id macá y chajás, cada una, de $ 0.20 á 0.25.

PRODUCCION DE LOS SALADEROS, MATADEROS Y CARNES CONSERVADAS.

Los productos que se detallan en seguida, de exportación, se vendieron á estos precios en oro sellado:

Cueros salados de matadero, novillos, 100 kilos, de $ 32.00 á 33.00; id id id id vacas, de 32.00 á 34.00.

Cueros secos, de matadero, novillos, 10 kilos, de $ 7.00 á 7.20; id id id id vacas, de 7.00 á 7.20.

Sebo de saladero, estilo de embarque á bordo, derechos pagos, 100 kilos, de $ 16.00 á 16.50; id id id de matadero, de 15.00 á 15.50.

Huesos de grasería, buenos, 1.000 kilos, de $ 30.00 á 35.00; id id id de fábrica, de 8.00 á 10.00.

Cenizas de huesos, 1.000 kilos, de $ 10.00 á 11.00.

Tasajo para el Brasil, 100 kilos, de $ 13.00 á 19.00.

Aceite de potro, en pipas, 10 kilos, de $ 2.40 á 2.50; id id id en bordalesas, de 2.30 á 2.40.

Aceite de patas, 160 kilos, de $ 38.00 á 40.00; id id en bordalesas, de 36.00 á 38.00.

Garras de ojal (enfardeladas), 100 kilos, $ 2.40.

Vergas de vacuno, 100 kilos, de $ 6.20 á 6.30.

Nervios de vacuno, 100 kilos, de pesos 6.20 á 6.30.

Astas de novillos, millar, de $ 100.00 á 120.00; id id vaca, de 20.00 á 30.00.

MERCADOS DE HACIENDAS

(Lanares)

En la semana siguieron los precios muy firmes para todas las clases, debido á la poca entrada.

Capones—Se venden con facilidad entre $ 12.50 á 15.50 para grasosfrios, y de $ 16.00 á 18.40 para matadero.

Ovejas—Siguen muy solicitadas y se colocan entre $ 10.50 á 11.50, según tamaño y gordura y algunos lotes especiales obtienen de $ 16.00 á 17.80, según tamaño.

Borregos—Para éstos mejoraron algo los precios; por los de frigorífico se consigue de $ 11.00 á 13.00 y los de matadero de $ 8.50 á 10.00.

Corderos—Se venden entre $ 4.50 á 8.50, según gordura; algunos lotes especiales que adquiere el frigorífico se colocan entre $ 9.00 y 10.00

—

Los lanares se cotizaron, término medio, como sigue:

Capones cruza Lincoln, especiales, de $ 15.00 á $ 16.50; id id gordos, de $ 13.00 á 14.50; id id id regular gordura, de $ 11.50 á 12.50; capones cruza Lincoln, para invernada, de $ 9.00 á 10.00; Ovejas cruza Lincoln, especiales, de $ 15.50 á 16.50; id id id gordas, de $ 13.00 á 14.50; id id id regular gordura, de $ 10.50 á 12.00; Ovejas cruza Lincoln para invernada, de $ 9.00 á 10.00; capones Rambouillet, especiales, de $ 14.50 á 16.00; id id id gordos, de $ 12.50 á 13.50; id id id regular gordura, de $ 11.00 á 12.00; Capones Rambouillet, para invernada, de $ 9.00 á 10.00; ovejas Rambouillet, especiales, de $ 15.00 á 16.00; id id id gordas, de $ 13.50 á 14.00; id id regular gordura, de $ 10.00 á 12.00; ovejas Rambouillet para invernada, de $ 9.00 á 10.00; borregos, según gordura, de $ 9.50 á 17.00; corderos, según gordura, de pesos 5.50 á 8.00.

(Vacunos)

En la semana las entradas han sido muy escasas y los precios reaccionaron para todas las clases, tanto para el ganado en condiciones de frigorífico como para el de consumo, cerrando el mercado con precios firmes.

Quedan con precios flojos todas las clases de ganado vacuno criollo delgado, principalmente para las vaquillonas chicas y novillitos. Los terneros quedan con precios firmes, por los escasos arribos.

He aquí los precios de clausura de los vacunos el sábado:

Bueyes especiales, según clase y tamaño, uno, de $ 160.00 á $ 170.00; id gordos, según clase y tamaño, de pesos 140.00 á 150.00; id carne gorda, según clase y tamaño, de $ 115.00 á 125.00; id buena carne, según clase y tamaño, de $ 90.00 á 100.00; id delgados ó invernada, según clase y tamaño, de $ 70.00 á 80.00; novillos para frigorífico, especiales, de $ 165.00 á 175.00; id id id gordos, de $ 145.00 á 155.00; novillos mestizos, especiales, de pesos 130.00 á 135.00; id id gordos, de pesos 115.00 á 120.00; id id carne gorda, de $ 100.00 á 105.00; id id buena carne, de $ 90.00 á 95.00; id id delgados ó invernada, de $ 90.00 á 95.00; novillos criollos gordos, de $ 100.00 á 105.00; id id carne gorda, de $ 85.00 á 95.00; id id buena carne, de $ 75.00 á 80.00; id id delgados ó invernada, de $ 65.00 á 70.00; vacas mestizas, especiales, de $ 125.00 á 135.00; id id gordas, de pesos 110.00 á 115.00; id id carne gorda, de $ 95.00 á 100.00; id id buena carne, de $ 90.00 á 95.00; id id delgadas ó invernada, de $ 70.00 á 75.00; vacas criollas, gordas, de $ 80.00 á 85.00; id id carne gorda, de $ 65.00 á 70.00; id id buena carne, de $ 55.00 á 60.00; id id delgadas ó invernada de $ 50.00 á 55.00; vaquillonas mestizas, especiales, de $ 105.00 á 115.00; id id gordas, de $ 90.00 á 95.00; id id carne gorda, de $ 80.00 á 85.00; id id buena carne, de $ 70.00 á 75.00; id id delgadas ó invernada, de $ 65.00 á 70.00; vaquillonas criollas, gordas, de $ 55.00 á 60.00; id id carne gorda, de $ 45.00 á 50.00; id id buena carne, de $ 35.00 á 40.00; id id delgadas ó invernada, de $ 35.00 á 40.00; terneros de año, especiales, de $ 75.00 á 80.00; id id id gordos, de $ 65.00 á 70.00; id id id carne gorda, de $ 55.00 á 60.00; id id id delgados á buena carne, de $ 45.00 á 50.00; terneros mamones, especiales, de $ 45.00 á 50.00; id id gordos, de $ 35.00 á 40.00; id id carne gorda, de $ 25.00 á 30.00; id id delgados á buena carne, de $ 15.00 á 20.00.

(Porcinos)

Cerdos mestizos, especiales, 1 kilo, de $ 0.42 á 0.45; id id gordos, de $ 0.38 á 0.42.

Cerdos criollos, gordos, 1 kilo, de $ 0.32 á 0.36; id id carne gorda, de $ 0.26 á 0.30.

Lechones, según gordura, uno, de $ 3.00 á 6.00.

MERCADOS DE CEREALES

PRECIOS Y EXPORTACIONES

Las exportaciones agrícolas, tanto por lo avanzado de la estación como por la carestía de los fletes marítimos, se han resentido durante la última semana, en que solo se embarcaron 5.294 toneladas de trigo, 128.470 de maíz, 7.516 de lino y 1.265 de avena.

Los embarques de este año, comparados con los de igual período de 1912, arrojan, en toneladas:

Cereales	1912	1913
Trigo. . . .	2.316.961	2.673.695
Maíz. . . .	2.780.135	3.704.457
Lino. . . .	420.037	862.281
Avena. . . .	847.291	815.724

—

Publicamos en seguida un breve resumen de las últimas operaciones realizadas, para entrega inmediata y á plazos, en esta plaza y en la de Rosario, precios por 100 kilógramos:

BUENOS AIRES

TRIGO

Fechas de venta	Fechas de entrega Sept.	Oct.
Sept. 18. . .	9.30	9.40
Sept. 11. . .	9.30	9.40
Sept. 4. . .	9.15	9.25
Agost. 28. . .	9.05	—

MAIZ

	Sept.	Oct.	Nov.
Sept. 18. . .	6.25	6.30	6.50
Sept. 11. . .	5.90	6.00	6.25
Sept. 4. . .	5.95	6.10	6.25
Agost. 28. . .	5.45	5.65	5.80

LINO

	Sept.	Oct.	Ener. 1914	Feb. 1914
Sept. 18. . .	12.10	12.20	12.35	12.20
Sept. 11. . .	12.25	12.40	12.35	—
Sept. 4. . .	12.65	12.95	12.95	—
Agost. 28. . .	12.55	12.85	12.90	—

ROSARIO

TRIGO

	Número 1 Ener. 1914	Sept.	Número 2 Oct.	Nov.
Sept. 18. . .	8.45	8.25	8.35	8.50
Sept. 11. . .	8.30	8.00	8.20	8.30
Sept. 4. . .	—	7.90	8.05	8.20
Agost. 28. . .	—	8.00	—	—

MAIZ

	Sept.	Oct.	Nov.
Sept. 18. . .	5.85	5.90	6.10
Sept. 11. . .	5.65	5.65	5.90
Sept. 4. . .	5.70	5.85	6.00
Agost 28. . .	5.20	5.40	5.65

LINO

	Sept.	Oct.	Nov.	Ener. 1914
Sept. 18. . .	11.90	12.10	12.30	11.90
Sept. 11. . .	12.10	12.20	12.35	11.95
Sept. 4. . .	12.30	12.50	12.70	12.30
Agost. 28. . .	12.30	12.45	12.35	—

VALOR DE LA PROPIEDAD

BRAVO BARROS y Cía.

Casa Corrientes 662, con edificio antiguo de una sola planta y terreno de 1m.15 de frente por 59m.40 de fondo y 14m.95 en el contrafrente, con superficie de 893.57 metros cuadrados, en la suma de 609.00 pesos, que equivale á $ 681.35 el metro cuadrado. Venta por orden judicial. Compradora, Compañía Argentina de Seguros La Positiva.

Propiedad Avenida Callao 758 á 762, con edificio de planta baja, 3 pisos altos, y terreno de 7m.79 de frente por 56m.20 de fondo, superficie 438.50 metros cuadrados, en la suma de 310.000 pesos, que equivale á $ 706.95 el metro cuadrado. Venta por orden judicial. Comprador, señor Pedro Diana.

Campo en el partido de Lincoln, sobre la estación Triunvirato, del F. C. P., ramal de Chacabuco á Germania, y á 5 leguas al Norte de Lincoln, 279 hectáreas, 27 áreas 08 centiáreas, lindando con herederos de Hudson, Matilde Dunckler de Morales, Marta Saavedra de Oliveira César, y vía del ferrocarril Pacífico, á razón de $ 213 por hectárea. Total, 59.484.68 pesos. Venta por orden judicial. Comprador, señor J. Alfredo Freixa.

Estas ventas importan la suma de pesos 978.484.68, la que unida á la de pesos 334.500, que importa la de las ventas realizadas y publicadas durante la semana hacen un total de pesos 1.312.984.68.

CORVERA Y PERALTA MARTINEZ

Terreno en Belgrano, la esquina Pampa y Arcos, con rumbos al NO. y SO., en 4 lotes, con el siguiente resultado:

Lote número 3, calle Pampa esquina Arcos, midiendo 8.55 metros de frente á Pampa, por 24.24 metros de frente y fondo á Arcos, 3.17 metros en la ochava, 25.94 metros en un costado, 16,15 metros en el contrafrente y superficie total de 261.83 metros cuadrados, á razón de 68 pesos el metro cuadrado, ó sea 17.829.09 pesos. Comprador, señor Federico Schindler.

Lote número 1, con frente á Pampa, 9.09 metros de frente por 25.95 metros de fondo en un costado, 25.98 metros en el otro y superficie total de 236.33 metros cuadrados, á razón de 60 pesos el metro cuadrado, ó sea pesos 14.170.50. Comprador, señor Juan B. Emina.

Lote número 2, con frente á Pampa, mide 9.02 metros de frente por 25.94 metros de fondo, y superficie total de 236.15 metros cuadrados, á razón de pesos 68 el metro cuadrado, ó sea pesos 16.049.19. Comprador, señor Juan B. Emina.

Lote número 4, calle Arcos, midiendo 8.56 metros de frente por 28.34 metros de fondo, y superficie total de 246.51 metros cuadrados, á razón de 60 pesos el metro cuadrado, ó sea pesos 14.736.50. Comprador, señor Francisco A. Senesi.

Importa esta venta la suma de pesos 62.777.28.

PUBLIO C. MASSINI

Terrenos en Floresta, con frente á las calles Guaminí, Bragado, Tapalqué, Carhué y otras, á cinco cuadras de los Nuevos Mataderos y del tranvía eléctrico, á precios que variaron de pesos 21.50 á 32.50 por mes el lote, pagaderos en 100 mensualidades sin interés, promedio pesos 26.50 por mes el lote, importe pesos 29.150. Compradores, señores Filemón Lombardi, José Romano, Policarpo Alanis, Francisco Moiré, Luis Blanchin, Pedro Salisse, Santiago Botta, Ernesto De Cusatis y otros.

RISSO PATRON Y CIA.

Propiedad Valle 63, en Palermo, mide 8.66 metros por 29.44, edificio de 6 habitaciones y vestíbulo, en pesos 35.300, resulta á $ 146.66 el m. c. Comprador, Domingo C. Carranza.

Casa estilo petit hotel, Pozos 1070, edificio de 8 habitaciones y vestíbulo, en $ 80.000, resulta á $ 146.66 el m. c. Comprador, doctor J. Honorio Moncló.

Casa Warnes 308 y Gilles, edificio de 7 habitaciones y vestíbulo, en pesos 22.500. Compradores, Juan y Edmundo Villarino.

Propiedad Agüero 112, con 5 habitaciones, inclusive 2 á la calle y sótano en toda su extensión, en $ 25.000, resulta á $ 212.60 el m. c. Comprador, señor Alberto Demuch.

Casa Camargo 687|89, mide 8.66 metros por 27.71, edificio de salón de negocio, 5 habitaciones y comodidades, en $ 23.000, resulta á $ 150 el m. c. Comprador, Emilio Gaumario

Casa Camargo 769 y Malabia, mide 8.66 metros por 34.64, edificio de 5 habitaciones, etc., en $ 22.000, resulta á $ 93.80 el m. c. Comprador, señor Francisco P. Ferrari.

Propiedad en Belgrano, calle Estero 2273 y 3 de Febrero, mide 8.66 metros por 30.31, edificio de 5 habitaciones y dependencias, en $ 20.000. Compradoras, señoritas Florinda y Margarita Pozzo.

Judicial, propiedad Provincias Unidas 3131, mide 10.30 metros por 34.64, edificio de 3 habitaciones y dependencias, en $ 12.000. Comprador, Narciso Teso.

Casa calle Ushuaia 4354, en la Chacarita, edificio de 3 habitaciones y un galpón para taller, en $ 5.300. Comprador, señor José Pieri.

Tres terrenos que forman en conjunto 1.556 m. c., Brasil 2447, entre Deán Funes y Rioja, á $ 35.73 y 35.42 el m. c. cada lote. Compradores, señores E. Sarmiento, A. Arthur y F. Sarell.

Casa en el pueblo de Coronel Suárez, judicial, en $ 14.300. Compradores señores Luis Dreyfus y Cía.

Estas ventas agregadas á las realizadas durante la semana particularmente, hacen un total de $ 375.980.

BACIGALUPPI Y RUA

Casa en el Caballito, Añasco 965, de 10 por 39.53 y 39.68 varas, edificio de 3 habitaciones, á $ 100 la mensualidad; reconoce 4.500 cédulas; importa, $ 17.600. Compradores, señores Mora hermanos.

Terreno en Martínez, General Brown entre Ladislao Martínez y Alvear, superficie 410 m. c.; obtuvoso $ 18 el m. c.; importa, $ 4.920. Comprador, señor José A. Rotondaro.

En Saavedra, del Tejar, Circunvalación y San Martín, 12 lotes que varían entre 200 y 400 m. c., de $ 4.53 á 6.53 el m. c.; importa, $ 15.693. Compradores, señores Catalina Hendizi, Elisa Domaninza, Enrique Latancia, Bernardo Alonso, Luis Lugrata, Angel Bochetti, D. Pasquali, J. Spindola y otros.

Casa en el Caballito, calle Añasco 875, 8.66 metros de frente por 24.55 y 22.51 metros en sus costados, 3 habitaciones, baño y w. c., á razón de $ 95 la mensualidad, en 130 meses, sin interés y con 4.000 cédulas; importa, $ 12.350. Comprador, señor Pedro Discassiatti.

En Martínez, 3 lotes Ladislao Martínez y avenida Manuel Aguirre (camino de automóviles del Retiro al Tigre), superficie 1.800 m. c., á $ 14.66 el m. c. Importe total de esta venta, $ 15.778.72. Comprador, señor D. Paunero.

Terreno en Martínez, con frente á la calle Moreno esquina á General Brown, superficie 471 m. c., á razón de $ 14.66 el m. c. Importa, $ 7.904.86. Comprador, señor José M. del Solar.

En la avenida Manuel Aguirre (Martínez, F. C. C. A.), terreno de 300 m. c., con frente á la avenida citada, entre Moreno y Ladislao Martínez, con superficie de 300 m. c., á $ 13.33 el m. c.; importa, $ 5.198.70. Comprador, señor Estelvin Benza.

F. GONZALEZ ELIZALDE

En el puerto de la capital, Avenida Espora esquina Cochabamba, terreno esquina, con superficie de 485 varas cuadradas, vendido en pesos 170 la vara cuadrada, importa pesos 81.000. Comprador, señor Antonio Chiogna.

En Floresta, calle Acasuso 5372, en terreno de 500 varas cuadradas, en pesos 7.000. Comprador, señor Jenaro Fernández.

En Floresta, tres terrenos, calle Ercilla entre Avenida Escalada y B. Llanos, con superficies de 1.500 varas cuadradas, á pesos 13 vara cuadrada, en 60 meses, sin interés, importan pesos 19.500. Comprador, señor José Laglise.

En Martínez, F. C. C. A., 6.500 varas cuadradas,

Murguiondo, con superficies de 550 varas cuadradas á 700, se obtuvo desde pesos 5.80 á 7 la vara cuadrada, importe de esta venta 15.380 pesos. Compradores, señores Fermín Valero, 2 lotes; Desiderio Villafañe, Santiago Pitaluga y José Balocchio.

En Lanús, quinta de Toscano, fracción de 3.850 varas cuadradas, frente á la calle General Belgrano y otra sin nombre, se vendió á razón de pesos 1.50 vara cuadrada, importe 5.775 pesos. Compradores, señores Francisco Dupré y Máximo Herrera.

Importan estas ventas la suma de pesos 37.540.30.

NOTICIAS MARITIMAS

VAPORES ESPERADOS EN SEPTIEMBRE

	Nombre	Bandera	Fecha	Procedencia
x	Atlanta	austriaca	22	Trieste
	Hellenes	inglesa	22	Liverpool
	A. Prince	inglesa	22	Nueva York
x	P. Quintana	argentina	22	Río Gallegos
	Floáden	inglesa	22	Amberes
	Derwenthall	inglesa	23	Nueva York
	Wardha	inglesa	23	Amberes
	P. Chistopher	sueca	23	Gothemburg
	Eemland	holandesa	23	Amsterdam
x	Garibaldi	italiana	23	Génova
x	Drina	inglesa	23	Liverpool
x	Arlanza	inglesa	23	Southampton
	R. Grange	inglesa	24	Liverpool
x	C. Vilano	alemana	25	Hamburgo
	T. Grange	inglesa	25	Londres
x	H. Scot	inglesa	26	Londres
x	Giessen	alemana	26	Bremen
	M. Viso	francesa	26	Marsella
	Hydaspes	inglesa	26	Liverpool
	Tartary	inglesa	26	Liverpool
x	La Gascogne	francesa	27	Burdeos
x	Re Vittorio	italiana	27	Génova
x	Cordova	italiana	27	Génova
x	Orita	inglesa	27	Liverpool (M
	Zeta	inglesa	27	M'borough
	Marksburg	alemana	28	Bremen
	Nanerio	inglesa	28	Nueva York
	Romney	inglesa	28	Liverpool
	Ouessant	francesa	28	Dunkerque
	A. Johnson	sueca	30	Gothenburg
	Garonna	francesa	30	Burdeos
	El Uruguayo	inglesa	30	Liverpool
x	Vestris	inglesa	30	N. York.
	Montevideo	alemana	30	Hamburgo
	Carolina	austriaca	30	Trieste
	Dacia	alemana	30	Amberes

VAPORES A SALIR EN SEPTIEMBRE

	Nombre	Bandera	Fecha	Destino
	Hilarius	inglesa	22	Nueva York
x	Darro	inglesa	22	Liverpool
	Daldorch	inglesa	22	Havre
	Samara	francesa	23	Burdeos
	Hubert	inglesa	23	Manaos
x	P. Mitre	argentina	24	P. del Sur
x	Savoia	italiana	24	Génova
	Ebernburg	alemana	25	Bremen
x	K. Wilhelm II	alemana	25	Hamburgo
	Texas	danesa	25	Copenhagua
x	Aragón	inglesa	26	Southampton
x	H. Glen	inglesa	26	Londres
x	S. Salvada	alemana	26	Bremen
x	Frisia	holandesa	26	Amsterdam
x	Atlanta	austriaca	26	Trieste
x	T. di Savoia	italiana	26	Génova
x	D. d'Aosta	italiana	27	Génova
	Delfland	holandesa	27	Amsterdam
x	Orita	inglesa	28	Callao (Mº)
	La Rosarina	inglesa	29	Liverpool
x	Valbanera	española	29	Barcelona
x	Garibaldi	italiana	29	Génova
	Aquitaine	francesa	29	Marsella
	P. Ingeborg	sueca	30	Gothenburg
	Raeburn	inglesa	30	Liverpool
x	Algerie	francesa	30	Marsella
	Britany	inglesa	30	Liverpool
	Wirral	inglesa	30	Dunkerque
x	Rawson	argentina	30	Río Gallegos

x Indica los vapores correos.

ALTURA DE LA MAREA

A las 6 a. m., 23.6 pies; á las 8, 24.6; á las 10, 25.2; á las 12 m., 25.2; á las 2, 24.2; á las 4, 23.10, y las 6, 23.6. Uno más en el canal del Norte. Viento N. y NO.

LLEGADAS A LA RADA

Vapor inglés Emma, de Cardiff, con carbón, á F. C. C. Argentino; id belga República Argentina, en lastre, Bunge y Born; id inglés Ardgowan, de New Port, con carbón, á F. C. Pacífico; id id inglés Saint Nicholas, de Lysekil, con adoquines á A. C. Mac Carthy; id holandés Zevenbergen, de Gulfport, con madera, á Evans Thorton y Cía; id inglés Ashmore, de Cardiff, con carbón, á F. C. Francés; id id Mersario, de Manchester, con carbón, á Compañía Primitiva de Gas

Movimiento del puerto

ENTRADAS — Vapor español Reina Victoria Eugenia, de Barcelona con pasajeros y carga, en la dársena Norte; id francés Algerie, de Marsella, con pasajeros y carga, en la dársena Norte; id inglés Hyacinthus, de Bahía Blanca, con carga, en el dique 3; id id Christieard, de Rosario con carga, en el dique 2; id id Dockra, de Nueva York, con carga, en el Riachuelo; id id Cloutsham, de Newport, con carga, en el Dock Sur; id italiano Duca d'Aosta, de Génova, con pasajeros y carga, en el dique 4; id alemán Bahía Blanca, de Hamburgo, con 986 pasajeros y carga, en el dique 4; id inglés Langholm, de San Nicolás, á cargar, en el dique 2.

SALIDAS — Vapor inglés Lynorta, para Amberes, con carga.

NOMINA DE LOS VAPORES DE ULTRAMAR SURTOS EN EL PUERTO

Dársena Norte—Savoia, M. Beernart Frisia Reina Victoria Eugenia, Algeria, Aquitaine, Aragón.

Dique 4—Sierra Salvada, K. Wilhelm II, Voltaire, H. Piper T. di Savoia, Umbria, Duca d'Aosta, Bahía Blanca.

Dique 3—Daldorch, Badenia, Moorgate, Hilarius, Porvenir, Raeburn, Paraná, Samara, Hubert, Goyaz, Pontos, Fede, H. Watch, Santa Fe, Valbanera.

Dique 2—Thessaly, Elswick, Manor, Bampton, P. Ingeborg, Centurión, Terence, Oreadian, Hyacinthus, Flistieard, Langholm.

Dique 1 — Delfland, Bantú, Leopoldo II, A. S. de Lamornaix Homereus, Santos.

Dársena Sur — Presidente Mitre, Don Benito, Newholm, Rayson, Harlyn Lynton Grange, Pomona.

Riachuelo—Atlas Benheartner, Avellaneda, Marietta N., Beacon Grange, Archbank, Halleybury, Valentía, Foyle, Blue Jacket, Framilgton, Court, Corinth, Esperanza de Larrinaga Tyninghame, Hércules, Tempus, Springburn, Malvinas, Diadem, Skogland, Birkhall, Frank Parish, Dockran.

Dock Sur—Carioca, Patagonia, Barton, Dattingen, Zeno, Birchfield, Hermione, Hostilius, H. Glen, Horatius, La Rosarina, Eolo, Oceana, Cloutsham, Mont Pelvoux, Kelvingrove.

VAPORES ESPERADOS

Hoy: inglés Newbridge, de Cardiff, con carbón;; austriaco Atlanta, con pasajeros y carga; inglés Brunhilda, y griego Panaghi Vanaglios, de Cardiff, con carbón; uruguayo Cuyaba, de Paranaguá, con carga; inglés Hellenes, de Liverpool con carga; id Austrian Prince, de Nueva York, con carga.

Mañana: inglés Drina, de Liverpool con pasajeros y carga; italiano Garibaldi, de Génova, con pasajeros y carga; inglés Arlanza, de Southampton, con pasajeros y carga.

VAPORES A SALIR

Hoy: inglés Benheather, para Santa Lucía, en lastre; id Bampton, para Barcelona, con frutos; id Hilarius, para Nueva York, con frutos; id Foyle, para Rosario, á cargar; id Highland Glen, para La Plata, á cargar; id Daldorch, para el Havre, con carga; id Newholm, para Rosario, á cargar; id Darro, de Liverpool, con pasajeros y carga.

Mañana: francés Samara, para Burdeos, con pasajeros y carga; inglés Hubert, para Manaos, con pasajeros y carga.

VAPORES EN VIAJE

Cap Finisterre, alemán, de Hamburgo, para ésta, salió ayer de Lisboa.

Zeelandia, holandés de Amsterdam para ésta, salió ayer de Vigo.

Cap Vilano, alemán, de Hamburgo, para ésta salió ayer de Río de Janeiro.

Orita inglés de Liverpool para Montevideo y el Callao, salió ayer de Bahía.

Avón, inglés, de ésta para Southampton, salió ayer de Pernambuco.

COSTA SUR

El vapor Presidente Quintana, es esperado hoy de Río Gallegos con pasajeros y carga.

VAPORES DE LOS RIOS

Se esperan hoy: Londres y Río de la Plata, de Montevideo, Anita B., de Posadas; Luna, del Carmelo; Viena, del Salto.

Salen hoy: Roma, á las 7 p. m., Viena y Río de la Plata, á las 10 p. m., para Montevideo.

PUERTO DE LA PLATA

Entró el vapor inglés Highland Glen de Buenos Aires, á cargar.

Salió el vapor inglés Ben Nevis.

PUERTO DE BAHIA BLANCA

Movimiento del puerto Ingeniero White: entraron los vapores Neuquén y Chordeleg.

REGISTRO DEL ESTADO CIVIL Y ELECTORAL

Oficina principal, Paraguay número 1050; sección 1a., Rivadavia 5151; sección 1a. (sucursal), Esquiú 132 (Nueva Pompeya); sección 2a., Rioja 1778; sección 3a., General Hornos 1050; sección 4a., Almirante Brown 1078; sección 5a., Fray Cayetano 65; sección 6a., Belgrano 4130; sección 7a., Bartolomé Mitre 4309; sección 8a., Alberti 1256; sección 9a., Ecuador 385; sección 10, Alberti 569; sección 11, Azcuénaga 457; sección 12, Santiago del Estero 825; sección 13, Belgrano 825; sección 14, Montevideo 135; sección 15, Malabia 348; sucursal de la sección 15, Habana y Esperanza (Villa Devoto); sección 16, Juramento y Cuba (Municipalidad); sección 16 (sucursal), Manuel Huapí 5058; sección 17, Federico Lacroze 2629; sección 18, Gurruchaga 2164; sección 19, Santa Fe 2305; sección 20, Uruguay 1036.

Los nacimientos deben ser declarados por el pariente más cercano ó por la partera, dentro de los tres días de producidos.

MATRIMONIOS

Sección 1.ª—Crescendo Pedroarena, español, consignatario, con Micaela Ansó, española, Saujil 85; Rufino Cecilio, español, tejedor, con Leonor Solé, española, Las Palmas 2961; Pedro Nan, italiano, comerciante, con María Culuccini, italiana, Oeste y Norte.

Sección 2.ª—Angel Vanzulli, argentino, empleado, con María Castiglioni, argentina; Salvador Di Masi, italiano, jornalero, con Cándida Soto, española; Antonio Galvalisi, argentino, dependiente, con Carmen García, argentina; Floricel Pérez, argentino, empleado, con Clementina Spatini, argentina; Gumersindo Méndez, español, motorista, con Elisa Fernández, española; Vicente Sorrenti, italiano, chauffeur, con Antonia Pugliese, italiana; Luis Colombo, argentino, comerciante, con Teresa M. Parodi, italiana; Felipe Treiby, austriaco, fogonero, con María Marco, italiana.

Sección 4.ª—Esteban Carniglia, argentino, empleado, con Margarita M. Cadinich, argentina; Silvano Méndez, argentino, pintor, con Marcelina Puche, argentina; Vicente Cicchini, italiano, peón, con Graciana Ricobezza, italiana; José D'Ambosio, italiano, conductor, con Julia Pertinaci, italiana.

Sección 9.ª—Federico Muhuel, alemán escultor, Tucumán 3630, con Albina Braud, alemana, Guemes 4450; Pablo Di Paola, italiano, pintor, Constitución 3367, con María Rumano, italiana, Rioja 776; Roberto Waasmann, alemán, ortopédico, 24 de Noviembre 152, con Blaudina Ledo, española; Angel García, español, empleado, Jujuy 361, con Josefa Iñiguez, española; Juan Bautista Giribone, argentino, empleado, Corrientes 347, con Fermina Rodríguez, argentina, Libertad 128; José Romero, español, jornalero, Sadi Carnot 324, con Encarnación Abrín, española, Sarmiento 3438.

Sección 13.ª—Antonio Pedraza, argentino, empleado, con Ernestina Somoza, argentina; Manuel Maugán, español, jornalero, con Consuelo García, española; José Martínez, español, empleado, con Rosa Guisande, española; Manuel Amil, español, comerciante, con Josefina Carolo, argentina; José Francisco Foncueva, español, comerciante, con Aurelia Baré, argentina; Vicente Crego, español, motorista, con María A. Vázquez, española; Francisco Gono, español, comerciante, con María Cairol, francesa; Juan Fandiño, español, panadero, con Mercedes Juncal, española; Ernesto Schubert, alemán, comerciante, con Margarita Riskowsky, alemana; Manuel San Martín, español, empleado, con Isabel María López, argentina.

SECCION NOTABLES

ALMORRANAS

VD. NO SUFRIRA MAS USANDO EL

BALSAMO SAN ROQUE

UNICO indicado para esta afección En todas las farmacias. $ 3 el tarro. Al interior 50 centavos más para flete.—Unicos agentes: G. Strassburger y Cía., Venezuela 584. Buenos Aires v30s

Gaste Vd. solamente lámparas

OSRAM

De venta en todos los principales establecimientos de electricidad.

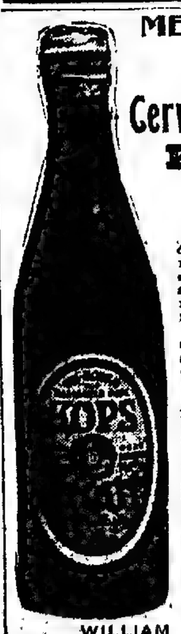

MEJOR QUE LA MEJOR Cerveza Inglesa KOPS SIN ALCOHOL

NEGRA

Fabricada en Londres, de la más pura malta, lúpulo, etc., es recomendada por sus cualidades altamente nutritivas y fortificantes.

Es la mejor cosa que pueden tomar las señoras que están criando, también para convalecientes, niños débiles y toda persona que desea alimentarse bien, es inmejorable.

Se garantiza no contener ALCOHOL.

Por docena $ 6 c. l.

ó por cajón de 6 docenas de medias botellas $ 33 c/l.

Pidan á su almacenero ó directamente al único introductor.

WILLIAM H. LOGAN

CANGALLO núm. 640, donde se vende por mayor y menor.—Buenos Aires.

Después de haberse limpiado los dientes con Odol se experimenta en la boca una sensación de ¡bienestar como la que siente el cuerpo después de haber tomado un baño. El Odol no sólo limpia los dientes, sino que también los protege contra las caries.

SANATORIO MODERNO — Lomas, calle España 577. Tratamiento de la tuberculosis con la Sierosina doctor Sbarriglia. Tratar en el mismo local, ó Perú 443. perm.

NIZA - NIZA

En el espléndido barrio Cinéz, se alquila chalet lujosamente amueblado, 16 habitaciones con todo confort. Informes y fotografías á José J. Cattaneo, Honduras 4863. v23

PERCICH - DENTISTA

Ex asist. á la Escuela Dental de París. De regreso atiende nuevamente su clínica.

Precios Módicos — Trabajos Esmerados

544 BELGRANO 544

Dr. MARTIN M. TORINO

Médico cirujano. Enfermedades crónicas é internas. Ha trasladado su consultorio á la calle Arenales 1640. Consultas: de 1 á 3 p. m.

Oído, Nariz y Garganta

Dr. A. Martini, de los hospitales de Turín y de Génova. Director suplente del servicio de oído, nariz y garganta del Hospital Italiano, Victoria 1642, de 2 á 5 p. m. v28sep.

DR. ANTONIO J. MANES

Especialista en enfermedades de los ojos y anteojos. Oculista del Hospital Rawson. De las clínicas de Viena, París y Freiburg. Suipacha 29, de 2 á 5. v16oct.

Nuestro gran catálogo general

Primavera - Verano 1913-14

YA APARECIO

Es el verdadero consejero del hogar, contiene precios y descripciones de todos los artículos

Es indispensable para efectuar los pedidos por carta.

Se remite gratis á cualquier punto del interior á todo aquel que lo solicite.

RECUERDE

Que al comprar en nuestras Casas, usted no arriesga absolutamente nada, puesto que como garantía ofrecemos la siguiente condición: Toda mercadería que al recibirla no resultase del agrado del comprador podrá ser devuelta para ser cambiada ó reembolsaremos íntegro el valor pagado, más los gastos de flete originados

GATH & CHAVES

SOCIEDAD ANONIMA

Buenos Aires -- Santiago de Chile -- Londres -- París

ENFERMEDADES SECRETAS

CORDOBA 559.—Abonos de $ 20, 35 y 60; de 8 á 11, de 1 á 7 y de 8 á 10 de la noche. Se hacen tratamientos de médicos extraños al establecimiento.

Dr. IZZO ESPECIALISTA. Enfermedades de los pulmones y corazón. Nuevo tratamiento de la tuberculosis, anemia y vicios de la sangre. Revivación con Rayos X.—VICTORIA 1453. De 8 á 9 a. m. y de 1 á 3 p. m. 1p

Dr. PACIFICO DIAZ

Especialista en enfermedades de la piel (del Hospital de Niños y del Militar), se mudó á Bmé. Mitre 1342. De 1 á 4 p. m. v28

LINEAS NELSON

COMPAÑIA INGLESA de NAVEGACION

Nuevos y lujosos vapores. Servicio rápido entre Río de la Plata y Londres, con combinaciones á todas partes de Europa y del mundo.

Paquetes postales. Salidas semanales

HIGHLAND GLEN 26 Septbre

HIGHLAND PIPER 3 Octubre

Boletos hasta París: primera clase $ 267.35 papel; segunda clase, $ 200.30 papel.

Por folletos, itinerarios, demás informes y boletos, ocurrir á

Agentes generales: Nelson & Wythes

309 CANGALLO — Buenos Aires

Dr. J. C. BLANCO

Especialista en enfermedades de nariz, garganta y oídos. De 10 á 12 m. y de 2 á 5 p. m. Cangallo 1441 v30set

HEMORROIDES

Tratamiento radical sin operación cruenta, doctor E. G. Figueroa. Enfermedades intestinales, estómago y abdominales. TUCUMAN 565, de 3 á 5 p. m. perm.

Dr. AURELIO GOMEZ

Enfermedades del estómago, hígado é intestinos. Consultas de 3 á 5 p. m., menos los miércoles. U. T. 1095, Libertad, Bmé. Mitre 2055.

Dr. Marin Aparato respiratorio. Pulmón y Bronquios. Tratamiento de la tuberculosis por la tuberculina T. J. Consultas de 9 á 11 a. m. y de 3 á 6 p. m., Córdoba 859.

Dra. FERRARI de GAUDINO

De la Maternidad del Hospital San Roque Ex-interna de la misma. Especialmente partos, ginecología, cirugía obstétrica, Viamonte 1596. De 2 á 4

DR. GALINDEZ

Especialista en piel, secretas y avariosis. Consultas de 9 á 11.30 a. m. y de 2 á 7 p. m. Domingos de 10 á 12 **606** Sarmiento 829.

DR. PEDRO RIVERO

Enfermedades de los ojos, y anteojos

Director del Hospital Militar, ex jefe de clínica de la Facultad de Medicina. Consultas de 2 á 5, Paraguay 883. v5oct

J. EDELBERG

Dentista-cirujano. Dientes flojos, sin paladar. Operaciones sin dolor, Bernardo de Irigoyen 909. v2oct.

Doctor JOSE DE LUCA

Profesor especialista en garganta, nariz y oído. De regreso de su viaje á Europa, ha reabierto su consultorio, Cangallo 1056 de 2 á 4 p. m. v30set.

Dr. Noceti

Profesor suplente

Enfermedades de los ojos y anteojos, de 1 á 4 p. m., MAIPU 555. Perm.

AFECCIONES DE LAS VIAS URINARIAS Y SECRETAS

por el doctor Ferulano, profesor de la universidad de Nápoles, y doctor Malvicino, de la universidad de Turín. Se aplica:

606 y 914

Consultas de 8 a. m. á 7 p. m. y de 8 á 10 p. m., Tucumán 698. v19oct.

Dr. JULIAN PANELO

CLINICA MEDICA

Corazón, pulmones y enfermedades internas, calle CANGALLO 1571, de 1 á 3 de la tarde v5oct.

VENTA ESPECIAL DE

GUANTES

A PRECIOS EXCEPCIONALES

GUANTES punto liso, calidad extra, muy chic, resultado garantido, colores surtidos, blanco y negro, el par, á. . . .$ 2.75

GUANTES punto muselina, malla gasa, última creación de la moda, colores surtidos, blanco y negro, largo 14 botones, el par, á. . . . . .$ 1.90

GUANTES calados "sprit" malla lisa, artículo de gran resultado, colores muy nuevos, blanco y negro, largo 14 botones, á. . . . . $ 2.50

GUANTES cortos de puro hilo, fabricación francesa, clase extra, colores surtidos, blanco y negro, el par, á. . .$ 0.90

GUANTES cortos de hilo de Persia, extra finos, colores de gran moda, blancos y negros, el par, á. . . . . .$ 1.50

GUANTES cortos de calidad insuperable, lo mejor que se fabrica, en hilo, colores modernos, blanco y negro, el par $ 2.00

GUANTES calado "sprit", malla especial, artículo de última novedad, broches de nácar, en colores de moda, blanco y negro, el par, á. . .$ 1.90

GUANTES calados canevá, malla lisa, muy finos, blanco y negro, largo 16 botones, el par, $ 5.90

GUANTES mosqueteros, hilo Persia, fabricación extra, recomendamos su resultado, colores novedad, blanco y negro, largo 16 botones, el par, á. . . . . .$ 1.90

Mejor clase, largo 16 botones, á. . . . . .$ 2.20

GUANTES mosqueteros de hilo de Escocia, largo 16 botones, calidad muy fina, colores surtidos, blanco y negro, el par, á. . . . . .$ 1.40

GUANTES mosqueteros en punto muselina, hilo extra, fabricación francesa, botones de nácar, colores surtidos, blanco y negro, largo 16 botones, el par, á . . . . . $ 2.60

GUANTES de hilo para niña, cortos, fabricación francesa, colores surtidos, blanco y negro, el par, á. . . . . $ 0.90

GUANTES de puro hilo largos, para niñas, calidad extra, colores surtidos, blanco y negro, el par, á . . . . . $ 1.20

GUANTES para hombres, hilo extra, con un broche, colores surtidos, blanco y negro, el par á . . . . . $ 1.90

MITONES calados sprit de pura seda, malla lisa, artículo muy nuevo, colores blanco y negro, el par, á . . $ 3.60

MITONES de hilo de Escocia, calados, última novedad, largo 55 centímetros, colores blanco y negro, el par, á . . $ 2.30

En la misma clase, largo 42 centímetros, á $ 1.90

TIENDA SAN JUAN ALSINA y PIEDRAS

SANATORIO ITALIANO

Del prof. Dr. A. Tedeschi - Perú 443

Dirigido por el Dr. D. Zanalda

CIRUGIA GENERAL Y OCULISTICA

Rayos X, Electroterapia. Enfermedades de Señoras, de la sangre, Reumatismo. Enfermedades de los ojos. Se aplica el 914 (606).

CONSULTORIOS

De 9 a. m. á 2 p. m. de Medicina y Cirugía.

De 2 á 5 p. m. enfermedades de los ojos por el doctor Fumunzio. (Martes y viernes de 8 á 9 a. m. gratis para los pobres).

De 4 á 7 p. m., enfermedades génito urinarias, secretas y de la piel: perm.

SANATORIO CORBELLINI

CORRIENTES 1943 — Consultas de cirugía y ginecología á las 4 p. m. — Para enfermos no pudientes á las 9 a. m. v6 Nbre.

El DOCTOR DAVID J. FERNANDEZ, jefe de clínica de la Facultad (Servicio del Hospital de Clínicas), trasladó su consultorio á Sarmiento 1411. — Vías urinarias y venéreas. Consultas de 2 á 6 v8oct.

Doctor MANUEL M. RAVEROT

Médico del Hospital de Niños

UNICAMENTE

NIÑOS Maipú 783 de 3 á 5 p. m. U. T. 2003 (Ada.) v17 Oct.

Dr. RAPOPORT

Especialista en la curación de la avariosis por el:

606 - 914

Comisionado á Europa para estudiarlo. Venéreas, piel y urinarias, CORRIENTES 2070. De 9 á 4 p. m. Obreros de 6 á 8 p. m. v28sep.

Enfermedades nerviosas é internas

Dr. A. JONES, ex-agregado de la clínica Charcot de París, servicio del profesor Raymond de la Salpétrière.—Consultas de 2 á 4 p. m., ESMERALDA 785 v22

URINARIAS Y SECRETAS

Dr. RAFAEL SERRANO—Ex médico especialista en los hospitales Rawson, San Roque y T. Alvarez. Atiende en su consultorio MAIPU 784, de 8 á 11 de la mañana. v22s

Dr. DAVID ZANALDA de regreso de Europa ha reabierto su Consultorio médico-quirúrgico, Rivadavia 2021, de 2 á 5 p. m. ó en el Sanatorio Italiano Perú 443, de 9 a. m. á 2 p. m. perm.

Dr. BARRAZA

De regreso de Europa atiende su consultorio de ENFERMEDADES DE LOS OJOS. Córdoba 716 de 2 á 4 p. m. v23

2ª Semana

EXPOSICIÓN VENTA EXCEPCIONAL

GÉNEROS PARA VESTIDOS

SEDERÍAS - Adornos - Garnitures - MERCERÍA en general

OCASIONES EXCEPCIONALES

Desde el Lunes 22 de Septiembre HASTA FIN DE MES

Muselina Pompadour bonitos gustos, ancho 70 centímetros . . . . . EL METRO $ 0.20

Cambray acordonado, fondo blanco, con pintitas de colores, ancho 70 centímetros . . . . . $ 0.20

Zephyr liso y acordonado, todos colores, muy buena calidad, ancho 70 cm. El metro . . . . . $ 0.25

Percal francés, colores firmes, gran variedad de dibujos, algunos con guarda, ancho 75 cm. El metro . . . . . $ 0.30

Géneros lisos y de fantasía, gran variedad de clases y gustos, doble ancho. El metro . . . . . $ 0.45

Broderie anglaise bordados finos, con ó sin festón abajo, ancho 60 cm. El metro . . . . . $ 0.65

Broderie anglaise festoneadas, gran novedad, ancho 120 centímetros. El metro . . . . . $ 0.95

Crépe de algodón, artículo de gran moda, liso y rayado, ancho 70 centímetros. El metro . . . . . $ 0.55

Crépe liso, blanco y de color, la novedad de la estación, ancho 120 cm. Metro 0.95

Fulares de algodón, símil seda, lavable, gustos muy bonitos, ancho 70 cm. El metro . . . . . $ 0.60

Brin de hilo blanco y de colores, muy rica calidad, ancho 100 cm. El metro . . . . . $ 0.95

Sarga gris, varios tonos, azul marino y negra, doble ancho. El metro . . . . . $ 0.95

Géneros fantasía, mezcla seda, muy vistosos y de gran novedad, doble ancho. El metro . . . . . $ 0.95

Granadina de hilo, con cordón seda, colores lisos, doble ancho. El metro . . . . . $ 1.45

Cortes de blusas kimono, en voile de hilo, dibujos de moda. Cada uno . . . . . $ 1.50

Sedas fantasía de gran novedad, variedad de estilos y colores. El metro. . . . . $ 0.95

Taffetas hilo y seda, buena calidad, surtido completo de colores. Ancho 46 cm. El metro . . . . . $ 0.55

Mesalina Excelsior calidad indescherable, surtido especial de colores, ancho 46 cm. El metro . . . . $ 0.75

Pongée Japón perfectamente lavable, surtido completo de colores, ancho 60 cm. El metro . . . . . $ 0.80

Espumilla hilo y seda, lavable, especial para vestidos de soirée, ancho 100 centímetros. El metro . . . . . $ 1.40

Crépe fileté alta novedad, colores de gran moda, ancho 110 cm. El metro . . . . . $ 1.75

Crépe de Chine pura seda, rica clase, nuevo surtido de colores, ancho 110 cm. El metro . . . . . $ 1.95

Crépe Pompadour gran novedad para vestidos, ancho 110 cm. El metro . . . . $ 2.90

Satín Grenadine seda lisa, de gran moda, para vestidos, todos colores, ancho 110 cm. Metro 2.90

Crépe Meteore alta novedad, surtido especial de colores de moda, ancho 110 cm. El metro . . . . . $ 3.50

Charmeuse calidad exclusiva "A la Ciudad de Londres", nuevo surtido de colores de gran moda, ancho 110 cm. El metro . . . . . $ 6.90

Cinta Sergé lavable, pura seda, colores claros, especial para lencería, artículo exclusivo "A la Ciudad de Londres" (3577)

	N.º ¾	1	1 ¾
La pieza de 10 metros	$ 0.70	0.85	1.25
N.º	3 5	9	12
El metro	$ 0.20 0.30	0.50	0.60

Cinta Tricotina lavable, pura seda, colores claros, especial para lencería (P. 3658).

	N.º ¾	1	1 ¼
La pieza de 10 metros	$ 0.65	0.75	1.25
N.º	3 5	9	
El metro	$ 0.20 0.30	0.50	

Cinta Liberty pura seda, gran variedad de colores. (P. 1000).

	N.º 2	3	5
La pieza de 10 metros	0.60	0.75	0.95
N.º	9 12	22	80 100
El metro	$ 0.20 0.25	0.35	0.50 0.65

Cinta Failletina pura seda, calidad extra, gran variedad de colores. (P.4158). Especial "A la Ciudad de Londres".

	N.º 2	3			
La pieza de 10 metros	$ 0.60	0.75			
N.º	5	9	12	22	80 100
El metro	$ 0.15	0.20	0.30	0.40	0.60 0.70

Festones variedad de dibujos en 5 y 6 centímetros de ancho, bordados celeste, rosa ó punzó. La pieza . . . . $ 0.50 y 0.40 Bordado todo blanco. La pieza $ 0.50 y

Encajes de tul, doble ancho, dibujos á bastoncitos, blanco ó crudo, especiales para blusas. El metro . . . . . $ 0.75

Tules lisos ó "Point d'Sprit" blanco, crema y crudo, ancho 150 cm. El metro $ 1.25 y . . . . . $ 0.95

Galones y entredós sobre tul, surtido de anchos y dibujos. El metro $ . . . . . $ 0.95

Puntillas y entredós de guipure, surtido de anchos y dibujos. El metro . . . . . $ 0.95

Puntillas de guipure, muy bonitos dibujos y varios anchos. El metro . . . . . $ 1.50

Galones de tul y de guipure, muy bonitos dibujos y varios anchos. El m. . . . . $ 1.50

Entredós de tul y guipure, muy bonitos dibujos y varios anchos. El metro . . . . . $ 1.50

Encajes para vestidos imitación valenciana, muy bonitos dibujos, terminando en ondas, ancho 60 centímetros. El metro a $ 3.50, 2.95, 2.25 y. 1.95

Encajes para vestidos ancho 110 cm. haciendo juego con las anteriores. El metro a $ 4.95 4.75, 3.75 y. 2.95

Cuellos Búlgaros alta novedad, gran surtido de colores 0.95

Cuellos y Corbatas gran surtido de modelos, últimas creaciones, de muy lindos gustos. Cu. $ 1.25

Horquillones de fantasía, con piedras símil. Cada uno . . $ 0.25

Carteras para señora, cuero marroquín, con división interior, boquilla de metal, muy sólida, dorada á fuego. Cada una . . . . . $ 1.95

Ramos de una rosa, un pimpollo y follaje. El ramo . . . . . $ 0.25

Voladitos alta novedad, para adornos de cuello y mangas. El metro $ 0.40

Galón de algodón, lavable, dibujos y colores estilo búlgaro, de alta novedad, ancho 4 centímetros. La pieza de 5 metros . . . . . $ 0.95

Ballenitas alza cuello, modelo serpentina, forradas en seda, en plantas y negras, N.º 6, 7 y 8. El sobre de 1 docena $ 0.20

Carteritas conteniendo 275 agujas surtidas de tamaño. La cartera . . . . . $ 0.50

Botones de vidrio, tornasol, formando bolita, para adornos de blusa. La docena . . . . . $ 0.25

Impermeables bajo brazos, con corpiño de nansouk y tul. El par 0.75

Carlos Pellegrini y Corrientes Buenos Aires

A LA CIUDAD DE LONDRES

NOVEDADES para Señoras!..

HOY LUNES y días siguientes;

Por cierre de negocio y á fin de activar nuestra

GRAN LIQUIDACION GENERAL

vendemos á Precios baratísimos todas las mercaderías que recibimos diariamente de Europa

OCASIONES VERDADERAS Y UNICAS

EL PROGRESO

Bmé. MITRE esq. Esmeralda

Doctor CABAUT
Especialista en enfermedades de los OJOS, ANTEOJOS, etc. Oculista del Hospital Francés. CARLOS PELLEGRINI 594, de 1 á 5. U. T. 688 (Libertad). v1oct.

E. LOPEZ de GOMARA
Cirujano del Hospital Español
Medico del Circulo de la Prensa
Consultas de 2 á 4 p. m.
Lunes, gratis para los pobres
CHARCAS 738 - U. T. 6054, Av. v29

Dr. José M. Rodríguez
Tuberculosis pulmonar. Enfermedades internas, (corazón, estómago, intestinos). De 3 á 6 p. m., PUEYRREDON 1571 v9 Oct.

DOCTOR TAVOLARO
ESPECIALISTA en la aplicación del
606 - 914
SECRETAS y DE LA PIEL
REUMATISMO - ARTRITIS y CIÁTICA
Instituto Moderno CALLAO 158
de 9 á 11 a.m. — 3 á 6 p.m.
v20oct.

Dr. SAMUEL ALVAREZ
Atiende especialmente enfermedades del corazón, pulmones é internas en general. Consultas de 1 á 3. v29

Dr. C. Vila especialista, internas y nerviosas, (Corazón, Pulmón, estómago, vientre, sangre, etc.). Rayos X. Electricidad. Aplica el 606 y 914. Lavalle 2277, de 3 á 5 p. m., U. T. 820. Mitre. v5oct.

HERNIA Reducción garantida sin operación y sin molestia con el New Elastic Truss. Suave y eficaz, este aparato permite todo trabajo, no incomoda y asegura la curación progresiva de las hernias con rapidez y seguridad. BARMIENTO 673, especialista. v22

SECRETAS Y URINARIAS
Curación científica de la impotencia, estrecheces, vejiga y próstata, doctor Torti. Piedras 457, de 9 á 11, de 3 á 5 y de 7 á 8. v5oct.

EDIFIQUE Vd. rápido ECONOMICO, sólido!
Cemento armado "Sistema Arrezger"
Empresa Constructora - Victoria 3038

Dr. SABATINI Especialista diplomado de la clínica de vías urinarias de la Facultad de París. Médico del Hospital Alvear. Enfermedades de riñones, próstata, vejiga, etc. Bartolomé Mitre 872, de 2 á 4 p. m. v30

Dr. Aynes
Secretas y nerviosas. Aplicación del 606. Rayos X. Consultas, de 2 á 5 p. m. Pobres, consultas gratis, Rivadavia 1027. v30

DOCTOR POLITO
ESPECIALISTA en enfermedades de la piel, secretas y vías urinarias. Entre Ríos 624. Consultas de 4 á 8 de la noche. v25

Dr. LLAMES MASSINI
Profesor de partos de la Facultad de Medicina. Médico del consultorio de LA PRENSA, jefe del servicio de partos del Hospital Fernández. Atiende especialmente enfermedades de señoras. Viamonte 834, de 2 á 5, menos los jueves

DOCTOR PASSO
Ha trasladado su consultorio de enfermedades de las vías génito-urinarias (vejiga, riñones, próstata, etc), y venéreas á TUCUMAN 518, consultas de 2 á 4 p. m. 1p.

914 (606) lo aplica el Dr. Allievo sin necesidad de guardar cama. Sarmiento 1612, de 1 á 4.

Dr. ROQUE ARZENO
Enfermedades de niños — Horas de consulta, de 2 á 4 p. m., Cangallo 1731, U. T. 5937 (Libertad).

Dr. LEON PEREIRA
Profesor de odontología en la Facultad de Medicina. Atiende enfermedades de los dientes y de la boca. Hace dentaduras artificiales. ESMERALDA 246.

Dr. CHABROUX Diplomado en los Hospitales de París (St. Louis, Urologie, etc.) Especialista en piel, génitourinarias y secretas. Consultas de 1 á 4 y de 9 á 10 p. m., Tucumán 838. v10oct.

Dr. MARINO
Cirujano del Hospital Italiano. Cirugía general, señoras, partos. Arenales 1166, de 1 á 5 p. m. U. T. 3048 (Juncal). Los martes de 3 á 5, en el Consultorio gratuito de LA PRENSA.

RESFRIOS MAL CURADOS
Bronquitis crónica, fatiga, debilidad de la sangre. Tratamiento eléctro-vibratorio. Rayos X, por el Dr. Ferrer. 3 á 5. B. Irigoyen 247.

Dr. Pedro del Pino
Especialmente Cirugía general y Ginecología; Alsina 451. De 2 á 4. U. T. 3195.

Dr. BAFICO especialista en enfermedades de la piel y secretas. Ex director del Sanatorio de señoras y médico de sala del Hospital Rawson. Vías urinarias. Radioterapia. — TUCUMAN 519, consultas de 2 á 7. v5oct.

Dr. CASTAÑO
Médico-director del servicio de afecciones urinarias del Hospital San Roque. Curación radical de la Hipertrofia de la Próstata. Tucumán 330.

Vaseline Chesebrough

Es una bendición para las madres

La Vaseline Chesebrough es el ungüento mejor y más beneficioso para la piel, desde la más tierna infancia hasta la edad provecta.

La Vaseline Chesebrough es conocida y usada en el mundo entero. Mantiene la cara y las manos suaves y tersas, y alivia rápidamente las quemaduras, excoriaciones, rasguños y todas las irritaciones menores de la piel.

Cada paquete de la legítima Vaseline Chesebrough lleva el nombre de la CHESEBROUGH MFG. CO., Consd., en la etiqueta. Rehúsense todas los sustitutos, pues es fácil que contiengan ácidos y otros irritantes peligrosos. Búsquese siempre el nombre.

CHESEBROUGH MFG. CO. (Consolidated)
Nueva York Londres Moscow Montreal

Dr. V. MORASCHI
Especialista de enfermedades de los ojos y anteojos. Jefe de clínica del hospital Oftalmológico. Días de consulta: Lunes, miércoles y viernes, de 2 á 4 p. m.,
Bernardo de Irigoyen 257

DOCTOR DIMITRI
Del Hospital San Roque. De regreso de las clínicas de Berlín y París
Enfermedades nerviosas y reumáticas
(PARALISIS, NEURALGIAS, CIÁTICAS)
Talcahuano 1123, de 2 á 4. v19oct.

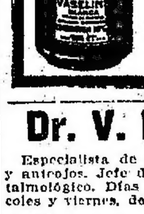

PREMIADO INSTITUTO ORTOPEDICO
Manlio Aleotti
532 - SUIPACHA - 532

Piernas, Brazos, narices y orejas artificiales. Corsés y aparatos para toda desviación y luxación. Fajas, Corsés, Medias elásticas, Bragueros, Muletas, Espalderas, Jeringas, etc. — Surtido completo de todo artículo del ramo. v30

Compagnie de Navigation Sud Atlantique
SERVICIO POSTAL RAPIDO
Entre Buenos Aires, Montevideo, Río, Dakar, Lisboa, Vigo y Burdeos

PROXIMAS SALIDAS
SAMARA saldrá el 23 de Septiembre
LA GASCOGNE saldrá el 3 de Octubre

L. Grandval y H. Desplanques 433 - Reconquista - 433 — Buenos Aires —

Dr. GOYENA
Ex jefe de clínica de la Facultad (del Hospital de Clínicas). Especialmente enfermedades del estómago intestinos é hígado. De 2 á 4 p. m., Sáenz Peña 811.

AJENJO... BERGER

Corazón - Estómago y Pulmones
Dr. Diego Dávison. Ex médico interno del Hospital Real de Edimburgo. Rayos X. Consultas de 1 á 4 p. m. CORRIENTES 881. v27

DR. BALIÑA
Profesor suplente de enfermedades de la piel y anexas en la Facultad. Jefe de dicha especialidad en el Hospital Español. De regreso de Europa. Bmé. Mitre 1055, de 1 á 5 v30

Dr. GRECO Profesor suplente de enfermedades de la piel y secretas y jefe de clínica de las mismas en la facultad de medicina y hospital San Roque, de 1 á 4. Esmeralda 872. v5oct.

DOCTOR CORTI
Especialista en enfermedades del corazón, nerviosas y de niños. Consultas de 2 á 5 p. m., Bartolomé Mitre 1780. v23

OIDO, GARGANTA Y NARIZ
Doctor ESCUTARY. Especialista de los Hospitales Fernández y Francés. De 3 á 4 p. m., Victoria 513. U. T. 1588, Libertad.

Dr. BULLRICH Profesor sust. y jefe de clínica de la Facultad y médico del Hospital San Roque. Corazón, aparato circulatorio y sangre.—Rodríguez Peña 1284. De 2 á 4.—Rayos X.

Dr. C. SOBRE-CASAS
Médico del Hospital Rawson y del Consultorio de LA PRENSA. Atiende exclusivamente enfermedades de señoras.—FLORIDA 952. De 1 á 7 p. m.

Dr. ANGEL F. ORTIZ
Especialista en vías urinarias, trasladó su consultorio á CANGALLO 1610. Consultas diarias de 2 á 4 p. m., y en LA PRENSA, los sábados, de 9 á 10 a. m.

Dr. ANGEL J. VILLA
Cirujano del Hospital Fernández (mujeres). Partos, enfermedades de señoras y cirugía abdominal. Consultas: lunes, miércoles y viernes, de 3 á 5. Otros días á hora pedidas. Suipacha 362, 1er. piso. U. T. 800. Libertad.

Dr. Quadri
Especialista en oído, nariz y garganta. Jefe de los servicios de estas enfermedades en el Hospital de Niños y en LA PRENSA. Ha trasladado su consultorio á Santa Fe 1294. De 2 á 5 p. m. Menos los martes.

Dr. CARLOS ROBERTSON
Profesor de la Facultad, cirujano del consultorio de LA PRENSA, jefe de la sala IV de cirugía del Hospital San Roque —TUCUMAN 529. Consultas, de 1 á 4 p. m.

Dres. F. Diaz Ibarguren y Rodolfo N. Luque
ABOGADOS
Estudio: Cerrito 607

LUTOS

Las familias pueden solicitar que una de nuestras empleadas concurra á domicilio, para recibir órdenes, respecto á confección de lutos, dar precios y demás indicaciones del caso. En nuestro Anexo: Av. de Mayo, Perú y Rivadavia.

TAPADOS etamina completamente forrados $	29.50
POLLERAS etamina, pura lana, á. . . . . $	7.90
CHALONES de cachemir primer luto á. . . $	27.50
TAPADO etamina primer luto á. . . . . $	28.00
PAÑUELOS de etamina cinco puntas, á . . $	13.50

Actualmente exposición de sombreros, tocas y gorras para luto y luto aliviado.

GATH & CHAVES
SOCIEDAD ANONIMA
Buenos Aires
Santiago de Chile--Londres--París

"LOS LUTOS"
Tapados primer luto $ 38
443 C. PELLEGRINI 445—U. T. 1372

AVISOS FUNEBRES

SEPELIOS

LUCRECIA CANEPA DE SAN MARTIN—q. e. p. d.—Falleció el 20 de Septiembre de 1913.—Su esposo Pastor de San Martín; sus hijos Tomás h., Manuela y Lucrecia de San Martín de Lodola; su hijo político Luis M. Lodola; su nieto, sus hermanos Manuela C. de de la Plaza, Alejandro, Enrique, Manuel, Antonio, Santiago y Arturo Cánepa; hermanos políticos, tíos, sobrinos y demás deudos, invitan á sus relaciones á acompañar los restos de la finada al cementerio del Norte, hoy lunes 22 á las 10 a. m. En la iglesia de N. S. del Pilar se oficiará una misa de cuerpo presente á las 10.30 a. m. Se ruega no enviar coronas. El duelo se despedirá por tarjeta. Unica invitación. Casa mortuoria, Chile 1361. Nota: Carruajes en la casa Miras Hnos. y Cía., Balcarce 212.

ANTONIA CHIESANOVA DE TESSI q. e. p. d.—Falleció el 21 de Septiembre de 1913, confortada con los auxilios de la santa religión.—Su esposo Sebastián Tessi; sus hijos Juan L., Federico, Adolfo, Alberto, Blanca T. de Zapata, Irene T. de Thompson y Amalia T. de Boasi; sus hijos políticos María Pedasano de Tessi, Amalia Bollo de Tessi, Telma Montes de Tessi, Cecilia Sexton de Tessi, doctor Abel Zapata é Ingeniero Valentín Thompson; sus nietos y nietos políticos; su hermana política Petrona Berutí de Chiesanova, sobrinos, sobrinos políticos y demás deudos, invitan á sus relaciones á acompañar los restos de la extinta al cementerio del Norte, hoy lunes 22 á las 10.30 a. m. En la iglesia de N. S. del Pilar se oficiará una misa de cuerpo presente á las 11 a. m. se ruega no enviar coronas. El duelo se despedirá por tarjeta. Unica invitación. Casa mortuoria, Boulogne Sur Mer 835. Nota: Carruajes en la casa Miras Hnos. y Cía., Balcarce 212.

ANTONIO RUIZ GARCIA—q. e. p. d. —Falleció el 21 de Septiembre de 1913, confortado con los auxilios de la santa religión.—Su esposa Carmen Gómez Estéves de Ruiz García; sus hijos Teresa, Antonio y Carmela (ausentes), y demás familia y amigos, invitan á sus relaciones á acompañar los restos del extinto al cementerio del Oeste, hoy lunes 22 á las 3 p. m. El duelo se despedirá por tarjeta. Unica invitación. Se ruega no enviar coronas. Casa mortuoria, Alsina 300. Nota: Carruajes en la empresa Miras Hnos. y Cía., Balcarce 212.

MARIA L. DE BESSON—q. e. p. d. —Falleció en San Miguel (F. C. P.) el 21 de Septiembre de 1913.—Pedro A. Besson, esposo; sus hermanas Anita B. de Bouch y Dominga B. de Basterrech; sus hermanos políticos Juan F. Bouch y Federico Basterrech; sobrinos y demás deudos, invitan á sus relaciones á acompañar los restos de la extinta al cementerio de la localidad hoy lunes 22, á las 10 a. m. Se ruega no enviar coronas. El duelo se despedirá por tarjeta. Unica invitación.—Nota: Carruajes en la empresa Miras Hnos. y Cía., Balcarce 212.

JOSE B. FERNANDEZ—q. e. p. d.—Falleció el 21 de Septiembre de 1913, confortada con los auxilios de la santa religión.—Su esposa Isabel Oliveri de Fernández; su hija Isabel Paulina; sus hermanos Joaquín, Concepción Fernández de Pinedo y Narciso Fernández; sus hermanos políticos y demás deudos, invitan á sus relaciones á acompañar los restos del extinto al cementerio del Oeste, hoy lunes 22, á las 2 p. m. El duelo se despedirá por tarjeta. Casa mortuoria, San José 1683.—Nota: Carruajes en la empresa de Iribarne y Cía., Tacuarí 344 y sucursal Belgrano, Cabildo 1873.

ARTURO CORBETTO—q. e. p. d.—Falleció el 21 de Septiembre de 1913—Su padre Juan Corbetto, su madrastra Juana O. de Corbetto; sus hermanos Julio Ernesto y Teodelina Esther, sus tíos, primos y demás deudos, invitan á sus relaciones á acompañar los restos del extinto al cementerio de Avellaneda, hoy lunes 22, á las 9 a. m. Casa mortuoria, Manuel J. Ocantos 62. El duelo se despedirá por tarjeta.—Nota: Carruajes en la empresa de P. Perulli.

MISAS Y FUNERALES

EDELMIRA DIEZ—q. e. p. d.—Falleció el 23 de Septiembre de 1905—La familia invita á sus relaciones á las misas que en sufragio de su alma se dirán mañana 23, á las 10.30 a. m. en la iglesia de Nuestra Señora del Carmen.

PEDRITO ROSSINI—q. e. p. d.—Falleció en Gravedona (Italia), el 20 de Septiembre de 1912.—En memoria de tan querido niño se dirán misas en el colegio de las Escuelas Pías (Sentilona 354) y en el de Pontevedra hoy lunes 22 de Septiembre, á las 9.30. v22

MARIANA CADEMARTORI DE BOGGIANO—q. e. p. d.—Falleció el 22 de Septiembre de 1912.—La familia invita á sus relaciones á la misa que en sufragio de su alma se celebrará mañana 23 de Septiembre, en la iglesia de San Carlos, á las 8 a. m. v22

FLORENCIO TOUPET—q. e. p. d.—Falleció el 21 de Septiembre de 1911.—Viuda de Toupet y sus hijos invitan á sus relaciones á las misas que por el eterno descanso de su alma se celebrarán en la iglesia de N. S. de Monserrat mañana martes 23 de Septiembre, á las 10 a. m. Favor que agradecerán. v23

Teniente general ENRIQUE GODOY y AMALIA R. DE GODOY—q. e. p. d.—Fallecieron el 18 de Mayo y el 24 de Septiembre de 1912.—La familia invita á sus relaciones á las misas que en sufragio de sus almas se celebrarán en la iglesia del Carmelo el miércoles 24 de Septiembre, de 8 á 10 a. m. v24

CATALINA P. DE FAYO y MARIA ANGELICA FAYO—q. e. p. d.—Fallecieron el 11 de Julio de 1913 y el 23 de Septiembre de 1911—La familia invita á sus relaciones á las misas que en sufragio de sus almas se celebrarán en la iglesia de la Inmaculada Concepción mañana 23, á las 9 a. m. El duelo se despedirá por tarjeta.

CARLOS L. BLANCO—q. e. p. d.—Falleció el 21 de Agosto de 1913—La familia invita á sus relaciones á las misas que en sufragio de su alma se rezarán en la iglesia parroquial de Belgrano mañana 23 de Septiembre, de 7 á 10 a. m. Favor que agradecerán. La familia asistirá á la última misa. El duelo se despedirá por tarjeta. v23

CATALINA ANA V. DE DOMINGUEZ —q. e. p. d.—Falleció el 21 de Septiembre de 1912.—La familia invita á sus relaciones á las misas que en sufragio de su alma se rezarán en la iglesia de San Nicolás de Bari, mañana martes 23 de Septiembre de 8 á 10 a. m. Favor que agradecerán. La familia asistirá á la última misa. El duelo se despedirá por tarjeta. v23

PEDRO RODINO—q. e. p. d.—ANGELA G. DE RODINO—q. e. p. d.—Fallecieron el 22 de Septiembre y el 25 de Octubre de 1910—Sus familias invitan á sus relaciones al funeral que en sufragio de sus almas se rezará en la iglesia del Espíritu Santo, el miércoles 24 del corriente, á las 10 a. m. Favor que será agradecido. El duelo se despedirá por tarjeta. v23

ANDREA ANCHORENA—q. e. p. d.—Falleció el 15 de Septiembre de 1913, confortada con los auxilios de la Santa Religión—Sus hermanos, hermanos políticos, sobrinos, primos y demás deudos invitan á sus relaciones al funeral rezado que por el eterno descanso de su alma se celebrará en la basílica del Socorro el miércoles 24 del corriente, á las 11 a. m. Favor que agradecerán. El duelo se despedirá por tarjeta. Unica invitación. v24

HECTOR BERNAD—q. e. p. d.—Falleció el 23 de Agosto de 1913.—Su esposa Margarita Vieres de Bernad, su hija María Angélica, sus hermanos Natividad B. de Aguirre, Josefina B. de Duba, Isaac, Carmen B. de Botto, tío, hermanos políticos, sobrinos y demás deudos, invitan á sus relaciones al funeral rezado que en sufragio de su alma se celebrará en la iglesia de Santo Domingo, mañana martes 23 de Septiembre, á las 10.30 a. m. Favor que agradecerán. Se despedirá por tarjeta. v23

EMILIO J. COSTA—q. e. p. d.—Falleció el 7 de Septiembre de 1913.—Su esposa Herminia Corti de Costa; su señora madre Francisca B. de Costa; sus hermanos José E., Leopoldo, Luis, Ofelia, Esther Costa de Olivari é Ida Costa de Olivari; hermanos políticos, tíos, sobrinos, primos y demás deudos, invitan á sus relaciones al funeral rezado que en sufragio de su alma se celebrará en la iglesia de San Pedro G. Telmo mañana martes 23 de Septiembre, á las 10.30 a. m. Favor que agradecerán. El duelo se despedirá por tarjeta. v23

JULIA F. DE FRANGI—q. e. p. d.—Falleció el 23 de Agosto de 1913.—Su esposo Pascual Frangi; sus hijos María Julia, Angélica, Isolina, Nélida, Armando, Adelmo, Dello y José Luis; su señora madre Julia G. de Franco; sus hermanos José, Angela y Carlos Franco; hermanos políticos, sobrinos y demás deudos, invitan á sus relaciones al funeral que por el eterno descanso de su alma se dirá en la iglesia parroquial de Belgrano, mañana 23 de Septiembre, á las 10 a. m. Unica invitación. El duelo se despedirá por tarjeta. v23

CARLOTA GUTIERREZ DE CRUZ—q. e. p. d.—Falleció el 10 de Septiembre de 1913, confortada con los auxilios de la santa religión y la bendición papal.—Su esposo Santiago H. Cruz, sus hijas María Carlota, María Elisa y Matilde Hortensia Cruz; sus hermanos, hermanos políticos, sobrinos y demás deudos, invitan á sus relaciones á las misas que por el eterno descanso de su alma se celebrarán en la basílica de San José de Flores, mañana martes 23 de Septiembre, de 8.30 á 10.30 a. m. La familia asistirá á la última misa. El duelo se despedirá por tarjeta. Nota: En las cocherías de Gini Hnos. y Cía., calle Sáenz Peña 1832 y Estados Unidos 990, habrá carruajes. v23

CONCEPCION LATORRE DE VALENTE—q. e. p. d.—Falleció el 21 de Agosto de 1913, confortada con los auxilios de la Santa Religión—Su esposo Antonio Valente, sus hijas Teresa, Lucía, Emilia, Juana y Filomena (ausente), hijos políticos, sobrinos, nietos y demás deudos, invitan á sus relaciones á acompañarlos á rogar á Dios por el eterno descanso de su alma en el funeral que se celebrará en el templo de la parroquia de San Antonio, Labardén 58, hoy lunes 22 de Septiembre, á las 10 a. m. Favor que agradecerán. El duelo se despedirá por tarjeta. v22

MARIA LILA OLIVEIRA NAPOLEON —q. e. p. d.—Falleció el 14 de Agosto de 1913, confortada con los auxilios de la santa religión.—Sus padres Teodulo M. Olivera Gutiérrez y Arminda Napoleón de Olivera Gutiérrez; sus hermanos Raúl, Oscar, Lía, Nerida, Teodulo, Néstor, Argentino, Nélida y Federico; su hermana política Alda Rivera de Olivera; tíos, sobrinos y demás deudos, invitan á sus relaciones á las misas que por el eterno descanso de su alma se dirán en la iglesia parroquial de Belgrano, mañana 22 de Septiembre á las 10 a. m. Favor que agradecerán. El duelo se despedirá por tarjeta. v22

MARIA DE LAS MERCEDES BAUDRIX—q. e. p. d.—Falleció el 16 de Septiembre de 1913, confortada con los auxilios de la santa religión y la bendición papal.—Sus padres Manuel R. Baudrix y Jenara Baudrix de Baudrix; sus hermanos Manuel C. (ausente), Roque V., Ricardo M., Carlos, Rosalía, Jenara, Amelia y Emma; sus hermanas políticas Benigna Fernández Villanueva (ausente), y Angela C. Solá; su sobrino Ricardo Baudrix Solá y demás deudos, ruegan á sus relaciones quieran acompañarlos á rogar á Dios por el eterno descanso de su alma en el funeral que se oficiará en la iglesia de N. S. P., San Francisco, el jueves 25 del corriente á las 10.30 a. m. Favor que agradecerán. El duelo se despedirá por tarjeta. v25

SECCION REMATES

Bravo Barros y Cía.

CASAS

SAN MARTIN 1133 á 1137—Al lado de la Avenida Santa Fe y de la plaza San Martín, y á una cuadra de la plaza y estación del Retiro. Construcción antigua, en terreno de dimensiones excelentes para edificar: 15v24 de frente por 27.77 y 27.94 de fondo. Base, $ 70.000

EL JUEVES 25 de Septiembre, á las 3 de la tarde, en nuestro hall, 351 San Martín 361, Ad corpus. Tiene dos locales para negocio y 8 piezas. Títulos perfectos. Informes, 351 San Martín 361.

AVENIDA ALVEAR esquina Tagle—Frente á la Sociedad Sportiva Argentina y á pocos metros del barrio-parque. Un amplio y confortable chalet, de dos plantas, con jardines, dependencias de servicio y 1.327 varas cuadradas de terreno. En la situación más atrevente de esa gran avenida y rodeado de las suntuosas mansiones de nuestra aristocracia, que se destacan por su elegante construcción. Base, $ 250.000, debiendo continuarse con una hipoteca de $ 100.000 en cédulas argentinas. El excedente de las cédulas podrá pagarse: 50.000 $ al contado y el resto á uno, dos y tres años de plazo, con garantía hipotecaria y 8 por ciento de interés anual, por semestres anticipados.

EL JUEVES 9 de Octubre, á las 3 de la tarde, en nuestro hall, 351 San Martín 361. 33v05 de frente á la Avenida Alvear, igual extensión sobre Tagle, 43v41 en un costado y 46v18 en línea quebrada, en el otro. Ad corpus.

DISTRIBUCION

PLANTA BAJA—Hall, corredor, sala con estufa y luna biselada, antesala, sala de música, escritorio, comedor, antecomedor, 3 habitaciones y baño.

DEPARTAMENTO PARA SERVICIO, de 4 piezas, cuarto de planchar, cocina con económica, lavadero, sótano y cochera.

PLANTA ALTA—5 habitaciones, 2 baños, cuarto de baúles y tres terrazas. Construcción sólida, pinturas al óleo, zócalos, tapices de seda, frisos, empapelados finos, estufas en varias habitaciones, cielos rasos de yeso y demás detalles de las casas de lujo. Puede visitarse de 2 á 5 p. m. Títulos perfectos. Informes, 351 San Martín 361.—BRAVO BARROS y Cía. s15

LA QUINTA DE QUESADA
en Flores.—Judicial. En el mejor barrio de la parroquia y en el sitio de concentración de las grandes arterias y las casas-quintas más importantes. Avenida Río Cuarto 1790, al lado mismo de la intersección de esta Avenida con las de Provincias Unidas y Carabobo, las tres adquiridas y con una buena casa-habitación, jardines, cochera, caballeriza, plantaciones y otros detalles. Juez doctor González del Solar, secretaría Cánepa. Juicio sociedad Maurel é hijos con la sucesión de don Dionisio Quesada. Base, $ 160.233,33, equivalente á $ 16.13 los 75 decímetros cuadrados ó sea la vara cuadrada. El 50 por ciento del importe de la venta podrá quedar en hipoteca, arreglando previamente las condiciones en que ha de realizarse el préstamo.

EL MARTES 23 de Septiembre, á las 3 de la tarde, en la misma propiedad. 8m66 (10 varas) por 40m22 (46v44) en un costado y 39m63 (45v64) en el otro. Dos piezas de material, 5 más de madera, patio, frutales y aguas corrientes. Visítese. Seña, 5 por ciento. Comisión, 2 por ciento. Informes, 351 San Martín 361.—BRAVO BARROS y Cía. s20

AVENIDA CRAMER 2602-10.
Esquina Guirnanche. Es uno de los barrios más importantes de Belgrano. Edificio nuevo, especialmente para altos. Base, precio: 13.000, pudiendo continuarse con una hipoteca de $ 12.000 hasta Noviembre de 1913, al 8 o/o, por trimestres adelantados.

EL DOMINGO 28 de Septiembre á las 4, en la misma propiedad, 14v43 por 34. Ad corpus. Salón de negocio con sótano y viviendas, dos habitaciones, baño, cocina y galpón. Frente de piedra artificial, carpintería de cedro, celosías metálicas, corredores mosaicos. Títulos perfectos. Informes, 351 San Martín 361.—BRAVO BARROS y Cía. s21

CASA ESQUINA AL OESTE.
Warnes y Acevedo, las dos con adquirido pago. A 4 cuadras de la Avenida Triunvirato. Edificio sólido, produce $ 1.440 de renta anuales con contrato hasta el 30 de Septiembre de 1911. Base, $ 10.000, de la que se deducirán $ 6.500 en cédulas argentinas. El excedente, mitad al contado y mitad á un año con 7 o/o.

EL DOMINGO 28 de Septiembre á las 3, en la misma propiedad. 8v31 á Warnes por 17v09 á Acevedo. Salón para negocio, con cortinas metálicas, 2 piezas, cocina y patio de mosaico. Frente á imitación piedra. Visítese. Títulos perfectos. Informes, 351 San Martín 361.—BRAVO BARROS y Cía. s21

CASA AL SUR — JUDICIAL
Maza 1146, entre la Avenida San Juan y Humberto I. Con adquirido al frente, Juez doctor González del Solar, secretaría Fontana, testamentaría de doña Rosa Biagini de Menconi. Base, $ 6.000.

EL DOMINGO 28 de Septiembre, á las 3 de la tarde, en la misma propiedad. 8m66 (10 varas) por 40m22 (46v44) en un costado y 39m63 (45v64) en el otro. Dos piezas de material, 5 más de madera, patio, frutales y aguas corrientes. Visítese. Seña, 5 por ciento. Comisión, 2 por ciento. Informes, 351 San Martín 361.—BRAVO BARROS y Cía. s20

En el pueblo de General Pico.—Judicial. La propiedad ocupada por el Bar Centenario, con salones para cinematógrafo y confitería, sus anexos correspondientes, dependencias para familia y 1.050 m. c. de terreno. Produce $ 6.000 de renta anual. Base, $ 51.000. Orden del Juez doctor Pera, secretaría Valenzuela. Juicio Sociedad "Anónima" Molino del Oeste con Juan L. Ponce. Comprende el edificio un salón de cinematógrafo, con escenario y camarines, otro salón para confitería con capacidad para 4 billares; 4 piezas para habitación y demás dependencias. Construcción en cal. Visítese. 8 por ciento á cuenta de precio y 2 por ciento de comisión. Informes, 351 San Martín 361.—BRAVO BARROS y Cía. s16

TERRENOS

MONTEAGUDO, ZABALETA
Tupungato, Los Patos y Arriola. En mensualidades, con títulos definitivos. 48 lotes de diversas dimensiones. Frente al gran edificio de la curtiembre de Grimbelh. A una cuadra del parque de los Patricios y á 2 de la Avenida Caseros, con alfirmados y tranvías eléctricos. Terreno alto superior para la edificación de casas-habitación, fábricas ó depósitos. Venta liberal por división de condominio entre herederos mayores. Sin base, en 48 mensualidades, sin interés, debiendo entregarse dos en el acto del remate y 4 más al escriturar, dentro de los 30 días de efectuado.

EL DOMINGO 5 de Octubre, á las 2 de la tarde, en los mismos terrenos. Varian las superficies entre 221 y 1.893 varas cuadradas. Tienen adquirido al frente y vereda de mosaico por Monteagudo y Zabaleta. Títulos perfectos. Escrituras por ante la oficina del señor Nicanor Repetto. Comisión, 2 por ciento. Informes, 351 San Martín 361. —BRAVO BARROS y Cía. s19

CASA AL SUR — JUDICIAL
Maza 1146, entre la Avenida San Juan y Humberto I. Con adquirido al frente, Juez doctor González del Solar, secretaría Fontana, testamentaría de doña Rosa Biagini de Menconi. Base, $ 6.000.

EL DOMINGO 28 de Septiembre, á las 3 de la tarde, en la misma propiedad. 8m66 (10 varas) por 40m22 (46v44) en un costado y 39m63 (45v64) en el otro. Dos piezas de material, 5 más de madera, patio, frutales y aguas corrientes. Visítese. Seña, 5 por ciento. Comisión, 2 por ciento. Informes, 351 San Martín 361.—BRAVO BARROS y Cía. s20

En el pueblo de General Pico.—Judicial. La propiedad ocupada por el Bar Centenario, con salones para cinematógrafo y confitería, sus anexos correspondientes, dependencias para familia y 1.050 m. c. de terreno. Produce $ 6.000 de renta anual. Base, $ 51.000. Orden del Juez doctor Pera, secretaría Valenzuela. Juicio Sociedad "Anónima" Molino del Oeste con Juan L. Ponce. Comprende el edificio un salón de cinematógrafo, con escenario y camarines, otro salón para confitería con capacidad para 4 billares; 4 piezas para habitación y demás dependencias. Construcción en cal. Visítese. 8 por ciento á cuenta de precio y 2 por ciento de comisión. Informes, 351 San Martín 361.—BRAVO BARROS y Cía. s16

CORRIENTES 951 AL 959—Entre Suipacha y Carlos Pellegrini. La gran propiedad de la Compañía Primitiva de Gas. Edificio moderno, de altos, de construcción solidísima, que por su amplitud y distribución, es especial para la instalación de grandes empresas comerciales, Bancos, compañías, hoteles ó cualquier otro destino. Se compone de planta baja, entrepiso, dos pisos altos, mansardo y subsuelo. Base, $ 750.000, 25 por ciento al contado y el resto en tres cuotas iguales á 6, 12 y 18 meses de plazo, con garantía hipotecaria y 6 por ciento de interés, por trimestres adelantados.

EL VIERNES 10 de Octubre, á las 3 de la tarde, en nuestro hall, 351 San Martín 361, 17v60 de frente por 68v70 en un costado, teniendo en el otro á las 48v86 un martillo á favor y 17v43 en el contrafrente. Ad corpus. Después detalles completos.—BRAVO BARROS y Cía. s14

PARERA 15 — ENTRE AVENIDA QUINTANA Y GENERAL GUIDO. Edificio antiguo. Dimensiones excepcionales. 12 varas por 28, únicas allí, en medio de las mansiones más aristocráticas y frente mismo al palacio del señor Adolfo Luro. Base, pesos 110.000. A plazos.

EL JUEVES 25 de Septiembre, á las 3 de la tarde, en nuestro hall, 351 San Martín 361. Ad corpus. Tiene 7 piezas, dos con sótano, baño, cocina de madera y demás dependencias. El comprador deberá dar 60 días de plazo para desocupar la casa, o 6 días para desocupar la casa. Títulos perfectos. Escrituras por la oficina del señor Emilio J. Pogsi. Informes á nuestra casa.—BRAVO BARROS y Cía. s16

EN LA AVENIDA CASEROS—Judicial. Entre Perú y Bolívar. En el mejor barrio del Sur para vivir, donde se van agrupando grandes y lujosas construcciones. Dos lotes de terreno de excelentes dimensiones para la edificación. Juez doctor Padilla, secretaría del doctor Seguier, testamentarías de don Enrique Nóñez Achával y doña Mercedes Castro de Núñez. Base, $ 40 los 75 decímetros cuadrados ó sea la vara cuadrada.

EL DOMINGO 28 de Septiembre, á las 4 en los mismos terrenos. Miden 8m84 (10v20) de frente por 43m10 (50v11) á 43m30 (51v20) de fondo. Superficie, de 379 y 387 m. c. (506 y 516 v. c.) Están situados entre las propiedades números 548 y 578. Escrituras por la oficina de don Juan Cidera, á por ciento á cuenta de precio y 2 por ciento de comisión. Informes y planos, 351 San Martín 361.—BRAVO BARROS y Cía. s19

EN LA AVENIDA CASEROS—Judicial. Entre Perú y Bolívar. En el mejor barrio del Sur para vivir, donde se van agrupando grandes y lujosas construcciones. Dos lotes de terreno de excelentes dimensiones para la edificación. Juez doctor Padilla, secretaría del doctor Seguier, testamentarías de don Enrique Nóñez Achával y doña Mercedes Castro de Núñez. Base, $ 40 los 75 decímetros cuadrados ó sea la vara cuadrada.

EL DOMINGO 28 de Septiembre, á las 4 en los mismos terrenos. Miden 8m84 (10v20) de frente por 43m10 (50v11) á 43m30 (51v20) de fondo. Superficie, de 379 y 387 m. c. (506 y 516 v. c.) Están situados entre las propiedades números 548 y 578. Escrituras por la oficina de don Juan Cidera, á por ciento á cuenta de precio y 2 por ciento de comisión. Informes y planos, 351 San Martín 361.—BRAVO BARROS y Cía. s19

**EN LAS BARRANCA

ALBERTI Y PROGRESO. —

La esquina frentes al Sur y al Este. 25x90 á Alberti por 15x71 á Progreso. A 3 cuadras de la Avenida Cáseros. Base $ 30 la vara. Mitad al contado y mitad á un año de plazo, con garantía hipotecaria y 7 o|o de interés por semestres adelantados.

EL DOMINGO 28 de Septiembre á las 3, en el mismo terreno. Superficie 401 varas cuadradas. Frente adoquinado por las dos calles y cerco de pared. Títulos perfectos. Informes y planos, en nuestra casa, 351 San Martín 361.—BRAVO BARROS y Cía. s31

Judicial — EN BELGRANO.

Sobre las Barrancas. Calle Villanueva (con adoquinado en construcción) esquina Mateo. En la antigua quinta de Luro. 1.740 m. c. (2.320 v. c.) en un lote. A pocos metros de la Avenida Gutenberg y á 4 cuadras de Cabildo. Para una lujosa residencia es lo más adecuado en aquella situación. Juez doctor Pera, secretaría Sasso (hijo), testamentaria del doctor José Luro. Base, pesos 60.000, equivalente á $ 25.86 los 76 decímetros cuadrados ó sea la vara cuadrada.

EL MARTES 23 de Septiembre, á las 3 de la tarde, en nuestro hall, 351 San Martín 361. Mide 35m50 (41 varas) ó Villanueva por 59m48 (68v68) á Esteco; 50m23 (58 varas) en un costado y 29m02 (33v52) en el otro. Tiene cerco de alambre y lejido por ambos frentes. 5 por ciento de contado de precio. Comisión, 2 por ciento. Informes y planos, 351 San Martín 361 y Cabildo 1978.—BRAVO BARROS y Cía.

Frente á la estación Temperley

—La manzana comprendida por la Avenida Meeks y las calles Moreno y Guido (todas con afirmado pago y alumbrado eléctrico). A pocos metros del tranvía eléctrico á plaza de Mayo y de la Villa Fardera. Rodeada de quintas importantes. Venta en 7 lotes (3 de ellos esquina), todos de dimensiones especiales. Para edificar casas de renta, de familia ó de negocio, son irreemplazables, por estar frente á la estación del ferrocarril. Sin base. A cualquier precio, para vender resueltamente.

EL DOMINGO 28 de Septiembre, á las 3 de la tarde en los mismos terrenos. Todos tienen frentes amplios y fondos en proporción, variando sus superficies entre 250 y 462 varas cuadradas. Cercados de alambre tejido. Vereda paga. Títulos perfectos. Escrituras por cuenta de la oficina del señor Juan de la Fosas. Informes y planos, 351 San Martín 361, ó en Lomas, Avenida Meeks 66.—BRAVO BARROS y Cía. s18

EN SAN FERNANDO — JUdicial. Calle Lavalle 1136, entre 9 de Julio y San Martín, 1.268 m. c. (1.691 v. c.) en el centro de la localidad. A 2 cuadras de la estación del F. C. C. A. de la calle Constitución, de la plaza y de los bancos. Juez doctor Cranwell, secretaría doctor Jordán, juicio Erchia de Blomberg contra Juana Francisca Charpentier. Base pesos 11.822 que equivale á pesos 10.84 los 15 decímetros cuadrados ó sea la vara cuadrada.

EL LUNES 29 de Septiembre á las 3 p. m. en nuestro hall, 351 San Martín 361. Mide 29 metros (33v48) por 43m75 (50v52). Tiene cerco de material y algunas construcciones. Está situado entre las propiedades del doctor José C. Paz y don Juan Bautista, 8 o|o al contado de precio. Comisión 2 o|o. Informes y planos, 351 San Martín 361.—BRAVO BARROS y Cía. s11

LOS CAMPOS DE RANOUL

En la sección 7.ª de la Pampa Central. El ángulo S.O. del lote 15, fracción B. 2.500 hectáreas en un lote. A 3 y 1|2 leguas al Sur de Quetrequén, á poco más al mismo rumbo de Rancul, á 4 al Norte de Ingeniero Luiggi, las tres del F. C. O., y á 1 al Sur del pueblo Parera. Campo llano, sin tosca, de aplicación agrícola ó ganadera, con tierras fértiles, especiales para alfalfa, y agua buena á 6 metros. Base pesos 70 la hectárea, pudiendo continuarse con una hipoteca de pesos 56.000 oro sellado (pesos 127.371 moneda nacional) que vence el 5 de Febrero de 1921 al 8 o|o de interés. El excedente podrá pagarse 20 o|o al contado y el resto á 1 y 2 años de plazo con 8 o|o de interés. Por semestres adelantados.

EL JUEVES 25 de Septiembre á las 3 en nuestro hall, 351 San Martín 361. Linda con Ricardo Segovia Parera, Ignacio Strauch, doctor Herrera Vegas y otros. Actualmente se halla bajo cultivo y está arrendado á razón de pesos 5 la hectárea hasta Marzo próximo. No tiene monte. Se vista por las estaciones indicadas. Títulos perfectos. Informes y planos, 351 San Martín 361. — BRAVO BARROS y Cía. s10

CAMPO EN ARRECIFES. —

(Hoy partido de Bmé Mitre). 213 hectáreas 4 2 1|2 leguas al Sud de las estaciones Santa Lucía é Ingeniero Moneta (del F. C. C.), á 4 1|2 al Norte de Capitán Sarmiento y á 5 al Este de Arrecifes. Dedicado actualmente á invernada. Venta en un lote. Base, $ 250 la hectárea.

EL MIERCOLES 10 de Octubre, á las 2, en nuestro hall, 351 San Martín 361. Es con Onofre Alvarez, Basilia Peña Soler de Hernández y Vicente, Ignacio y Justo Peña Soler. Está alambrado en todo su perímetro y tiene 3 poblaciones y 3 pozos. Se visita por la estación Santa Lucía, dirigiéndose al señor Vicente Peña Soler. Títulos perfectos. Informes y planos, 351 San Martín 361.—BRAVO BARROS y Cía. s21

Francisco Abalo

AVENIDA SAN JUAN Y JU-

nín. Propiedad de renta y con gran fondo á plazos, calle Jujuy 1045 y 1047 entre Carlos Calvo y Humberto I, en lo más importante de ese barrio de gran comercio y de lujosas propiedades de familia, la calle Jujuy está decretada su ensanche y será una de las avenidas de importancia. Al Norte á Sud, avenida directa á la plaza del once, emporio de gran comercio. Su edificio consta de sala de negocio, 5 dormitorios en cal, 2 piezas de madera, cloacas, luz eléctrica y tranvía al frente, oficinas, etc. Su terreno mide 8.70x70 varas de fondo. Ad-corpus. Reconoce una hipoteca de $ 23.000 al 9 o|o que vence en julio de 1915. Base incluso la hipoteca $ 30.000, seña 8 o|o. Comisión 2 o|o. Datos, Bolívar 256.

EL DOMINGO 28 de Septiembre á las 4 y 1|2.—F. Abalo. s21

LIQUIDACION forzosa por

cuenta y orden de una sociedad en liquidación, á plazos. En Flores, en ubicación predilecta, cuyas ventas las realizará

EL DOMINGO 28 de Septiembre de acuerdo con el detalle adjunto, á las 3. Tres preciosos lotes de entre buena edificación, calle Pumacahua entre Monte y Zapata, de 10x52 cjuno, á 1 cuadra de la avenida Carabobo adoquinada y con eléctrico y jardines á su frente. 1|3 parte al contado y el resto á 6 y 12 meses, interés del 7 o|o con pagarés hipotecarios. A las 2 1|2 la preciosa esquina avenida Campana y Varela, con adoquinado pago por Varela y eléctrico al frente. Mide 19.24 x 17.32 por 22.31 á la avenida Campana. Sup. 418 v|c. Mitad al contado y entidad á un año. Interés del 7 o|o anual con pagarés hipotecarios. A las 3 1|2. Precioso lote avenida Varela con adoquinado pago, entre Zubiría y Crisóstomo Alvarez, de 10x56,44 varas. 1|3 parte al contado y el resto á 6 y 12 meses interés del 7 o|o con pagarés hipotecarios. Escritura por cuenta del escribano señor Francisco Ratto. Seña 8 o|o. Comisión 2 o|o. Datos, Bolívar 256.—F. Abalo. s21

SIMPATICO LOTE CON al-

quinado pago y vereda, á 4 años de plazo, entre Belgrano y General Urquiza, con eléctrico y entre grandes edificaciones, calle Rupert entre Monroe y Guanacache. Mide 10x37. Base $ 1.13 v|c. Seña 8 o|o. Comisión 2 o|o. Datos Bolívar 256.

EL DOMINGO 28 de Septiembre á las 4. —F. Abalo. s21

V. S. Lobato & Cía.

AVISOS NUEVOS

(Transferido por orden judicial para el domingo 5 de Octubre)

JUDICIAL. — FRENTE A

la plaza Vertiz y á una cuadra de la avenida Montes de Oca, propiedad de altos y bajos, Brandsen 1664 y 1670, entre General Hornos y Herrera. Base $ 47.500. Orden del señor juez doctor Nicanor González del Solar, secretaría del doctor Carlomagno en el expediente: "Alvarez de Toledo don Ramón, contra Saint de Ortiz Pereyra doña Juana Paulina y el doctor Manuel Ortiz Pereyra sobre cobro ejecutivo de pesos". Título perfecto.

EL DOMINGO 5 de Octubre, á las 3, en la propiedad. Mide 10.39 metros (12 varas) de frente por 50.90 metros (58.77 vs.) de fondo en el costado SO., 50.20 mts. de fondo en el costado NE., y 10.41 mts. (12.02 v|c.) en el contrafrente, cuyas medidas deben considerarse con lo más ó menos que resulte dentro de las paredes divisorias. El edificio consta de casa alta, con 7 habitaciones, baño y cocina, 4 piezas, galpones, etc., en los bajos. Construcción algo antigua. La planta baja reconoce un contrato de locación por dos años, á razón de 225 pesos mensuales y la casa alta está alquilada, sin contrato en 180 pesos mensuales. Seña 8 o|o. Comisión 2 o|o. Informes, Rivadavia 639.—V. S. LOBATO y Cía. s22

CASAS

EN LO MEJOR DE ALMA-

gro, al lado de la avenida Río de Janeiro y á 3 cuadras y media de Rivadavia, Avellaneda 65 entre Río de Janeiro y Amamtay, con adoquinado pago y entre edificación moderna de primer orden. Casa cómoda para familia, que con ligeros arreglos de pintura quedaría como nueva, sólidamente construída y preparada para hacerle los altos. Base $ 16.000. Título perfecto.

EL DOMINGO 28 de Septiembre á las 4. Mide 9.81 varas de frente por 20 de fondo. El edificio tiene techos de bovedilla sobre fierros de hierro y sobre techo de cinc y se compone de sala y comedor que cuadra el patio, 3 dormitorios, cuarto de baño, cocina, una pieza en altos y w. c. Cielos rasos de yeso, pisos de pino tea, zaguán y patio de mosaico, etc. Puede visitarse. Seña 8 o|o. Comisión 2 o|o. Informes, Rivadavia 639.—V. S. LOBATO y Cía. s21

JUDICIAL — EN BERNAL,

á 4 cuadras al Norte de la estación y al lado del bulevar Crámer, cuyo adoquinado va á empezar á construirse. Terreno con una cerilla de madera, calle Constitución, entre el bulevar Crámer y el Pasaje del F. C. Sud. Orden del señor juez doctor Tomás Puig Lópes, secretaría del señor Francisco Lurie (Tribunales de La Plata) en el juicio por cobro de pesos, que sigue don José Dodero á la sucesión de don Luis Passantino y doña Luisa Figari de Passantino. Base $ 1.820. Títulos agregados en autos.

EL DOMINGO 28 de Septiembre á las 3.30, efectuaremos la venta, sobre el mismo terreno Designado en un plano con frente al bulevar Crámer, de 20 varas de frente por 44.27 (29.20 vs. por 51.24). Tiene cerco de alambre y pozo semisurgente, y la casilla se compone de 6 piezas, etc. Seña 10 o|o. Comisión 2 o|o. Informes, Rivadavia 639.—V. S. LOBATO y Cía. s21

DE GRAN RENTA: 12 o|o,

libre de impuestos, sobre Cabildo, en pleno centro comercial de Belgrano, Cabildo 2444, 2442 y 2450, al lado de Monroe; en el sitio donde todos los negocios son de seguro y apreciable beneficio y, por lo tanto, la renta es más alta y estable. Renta en conjunto $ 9.000 al año, garantizada en parte, con buenos contratos y por otra con inquilinos de primer orden. Base, $ 80.000, de los cuales 50.000 reconoce en hipoteca al 7 por ciento de interés anual hasta Enero de 1918, hipoteca que podrá ó no tomar el comprador y que puede cancelarse ó amortizarse á voluntad, en cualquier momento, sin pérdida de intereses. Título perfecto.

EL DOMINGO 28 de Septiembre, á las 4.30 de la tarde, en la misma propiedad. Mide 16 varas por 60.

CABILDO 2444—Local que ocupa una sastrería, y 2 habitaciones. Alquilado con contrato por 3 años (hasta Abril de 1916).

CABILDO 2448—Salón de peluquería, dos habitaciones y patio. No tiene contrato.

CABILDO 2450—Confitería, con salón de venta, otro para la fabricación de masas, cocina, patio, etc. Tiene contrato por 5 años (hasta Abril de 1918). Los inquilinos pagan todos los impuestos municipales. La construcción es muy sólida, con frente de piedra artificial, cielos rasos de yeso, unos y metálicos otros, pisos de pino de tea, etc. Puede visitarse en cualquier momento. Seña, 8 por ciento. Comisión, 2 por ciento. Informes, Rivadavia 639.—V. S. LOBATO y Cía. s19

TERRENOS

EN COLEGIALES JUDICIAL

con reducción de bases, 2 lotes bien ubicados y de lindas dimensiones, calle Maure, lindando con la esquina A. Martínez entre ésta y Conde, y á 4 cuadras de las Av. Alvarez Thomas y Federico Lacroze, con tranvías por ambas. Venta ordenada por el señor juez, doctor Arturo Seever, secretaría del Dr. R. Caputo, por división de condominio entre Don Justo P. Rivera y la sucesión de Don Constancio Olivano, con las 2 bases, que más abajo se detallan para cada lote y pudiendo pagarse el precio de cada uno, las cuotas pagas y el excedente que resulte al contado y lo que falta abonar á los Señores Gaspar Marcos é hijos, en mensualidades sin interés. Título perfecto.

EL DOMINGO 28 de Septiembre á las 4 en los mismos terrenos. Lote 14, manzana L.—Mide 8.66 metros de frente por 18.18 en un costado y 18 metros en el otro (9.10 varas por 18.18 en un lado y 26.41 en el otro). Base, $ 2.888.40. Importe de la mensualidad por este lote, $ 142.20.—Lote 15, manzana L.—Mide 8.12 metros de frente (9.38 varas) por 26.66 metros de fondo á un lado (30.79 vs.), 27.22 metros al otro (31.43 vs.) y 8.66 metros (10 varas) en el contrafrente. Base $ 5.255.45. Importe de la mensualidad por este lote $ 198.35. 8 o|o de seña y á cuenta de precio. Comisión, 2 o|o. Informes y planos, Rivadavia 639.—V. S. LOBATO y Cía. s14

CAMPOS

JUDICIAL — "LA LEONA",

en San Luis. 5.000 hectáreas de campo en la provincia de San Luis, departamento General Pedernera, á 8 leguas al Norte de la estación Batavia, F. C. P. y á poco más de Buena Esperanza; la región de la alfalfa, señalada en el plano de Luwing, edición de 1909, con el nombre de Carlos Lux Wurm. Base, $ 316.816 ó sean $ 43.26 la hectárea; debiendo tomar el comprador á su cargo una hipoteca de $ 4.000 pesos oro, que vence en Abril de 1916 con interés al 8 por ciento anual, á favor del Credit Foncier Argentino, hipoteca que puede cancelarse antes del plazo con un trimestre de indemnización. Lo que exceda de esa hipoteca, se abonará al contado. La venta la hace ordenada por el señor Juez de primera instancia, doctor Juan B. Estrada, secretaría del doctor Ricardo Victorica, en el juicio seguido por don Publio C. Massini contra I. Sarús por cobro de un crédito hipotecario. El remate se efectuará en nuestro salón de ventas, Rivadavia 639.

EL JUEVES 25 de Septiembre, á las 3 de la tarde. Todo el perímetro del campo está alambrado, tiene una población principal de madera y cinco con 5 ó 6 habitaciones en forma de chalet, rodeada por un monte de buenas plantas forestales y frutales, como de seis hectáreas. El agua es dulce y se encuentra hasta siete metros. Son linderos: al Norte, Enrique Peyon, al Sur Quirno Costa (hijo) y Gagliolo (hoy sus sucesores); al Oeste con Oribe y al Este con David Espinosa. Mide el campo 3.064,20 metros en el costado Oeste, 3.096 en el del Este y 19.048 m. en los costados N. y S., según mensura practicada por el agrimensor don Abel Gutiérrez. 5 de Julio de 1901, aprobada judicialmente. Para visitarlo, pueden dirigirse al señor Luis Nardi en la estación Batavia, quien proporcionará carruajes. El comprador entregará el 8 por ciento de seña y el 2 por ciento de nuestra comisión que es á su cargo. Otros informes y planos, solicitenos en nuestra casa, Rivadavia 639.—V. S. LOBATO y Cía.

FRANCISCO RAYNELI é HIJO

CASA MODERNA CON CE-

dulas y 4 plazos. Avenida José M.a Moreno núm. 718, entre las avenidas Directorio y Río IV. Mide 10 varas por 34 varas. Tiene 5 piezas, baño, vestíbulo, galerías, celosías, agua, etc., toda en cal, preparada para altos. Es una casa muy cómoda, bien situada, enteramente bien distribuída. Tiene pesos 11.000 en cédulas argentinas y se deja además $ 9.000 de 1 á 3 años al 9 por ciento, si lo quieren en hipoteca. Puede verse de 9 á 11.30 a. m. Es para vender, Base, $ 22.000. Seña, 8 por ciento. Comisión, 2 por ciento.

EL DOMINGO 28 de Septiembre, á las 4.30. s21

DOS LOTES DE TERRENO

para liquidar, Avenida Merlo entre Pergamino y Mariano Acosta. Miran al Norte. Miden 10 por 50 varas cada uno. Conviene que los vean. Urgen: es necesario venderlos y están tan bien situados y son tan baratos que es un verdadero negocio. Mitad al contado y mitad á un año con 7 por ciento de interés. Base, $ 3.50 vara cuadrada. Seña, 8 por ciento. Comisión, 2 por ciento.

EL DOMINGO 28 de Septiembre, á las 3. s21

CASA EN MENSUALIDA-

des, Avenida Vernet núm. 91, esquina Senillosa. A la cuadra de la Avenida La Plata. Mide 20 varas por 14 varas, todo frente. Adequinado pago por Vernet. Tiene 4 piezas, con salón para negocio. Todo bien construído. Conviene ir á visitar. Dejo pesos 12.000 á la sociedad Buenos Aires Building Que se pagan á $ 126.50 por mes. Tiene mensualidades pagas. Es un negocio. Base, $ 12.000. Seña, 8 por ciento. Comisión, 2 por ciento.

EL DOMINGO 28 de Septiembre, á las 4. —Francisco Rayneli é hijo, Victoria 1033. s21

EN VENTA PARTICULAR—

Casa calle Liniers esquina Constitución 3402, de salón muy amplio y dos habitaciones. Muy buen edificio. Se da plazo. Tarija 3517, con salón de negocio y 4 piezas etc. A plazos. Visitenlas. Más datos, Victoria núm. 1033. v22

Guerrico & Williams

CASAS

PROPIEDADES Y TERRE-

nos en barrios de lujo. Tenemos en venta con facilidades de pago, modernos hotelitos y amplias propiedades desde 140.000 pesos arriba y terrenos desde 200 $ la vara. Recibe de 12 á 6 á nuestra casa, B. Mitre 530.—Guerrico y Williams. v23

TERRENOS

JUDICIAL, 173 LOTES EN

la ciudad de Pergamino, salido de la "Villa Fernández", á 5 cuadras de la plaza principal. En nuestros dos remates anteriores hemos vendido 1.100 solares en 3 quintas, habiéndose levantado en ellos un nuevo pueblo que cuenta con más de 200 casas, colegios, negocios de toda naturaleza, luz eléctrica, etc. El adoquinado llega hasta el límite de estos terrenos que dan frente al bulevar de la Rivera. Base 26 centavos el metro cuadrado, tercera parte al contado, tercera parte á 6 meses y tercera á 12 meses de plazo sin interés, con garantía hipotecaria. Escrituras ante el escribano de Pergamino, señor Ignacio M. Godoy.

EL DOMINGO 5 de Octubre á las 2 p. m. en los terrenos y en caso de lluvia en el Hotel Colón. Orden del señor juez doctor Jerónimo Balarino, secretaría del doctor Osvaldo Rocha, en los autos sucesorios de don Pedro Antonio Fernández. Seña 8 o|o. Comisión 2 o|o. Soliciten planos á nuestra casa, Bmé. Mitre 530 ó á los escribanía del señor Ignacio M. Godoy, de Pergamino.—Guerrico y Williams. s21

EN BELGRANO. COMO JU-

dicial. Espléndido terreno á 3 cuadras de la estación del F. C. C. A. y de la Barranca, á 1 del tranvía A. A., dividido en 3 lotes de 11 por 65 varas cada uno, situados en la calle Juramento entre las de Migueletes y Mitones, á 20 varas del adoquinado, con cerca y verada pago, libre por los fondos con la nueva iglesia y con el Colegio San José; ubicación especial para edificar buenas casas que con las numeradas que lo rodean hacen de ese barrio uno de los más adelantados de esa parroquia. Orden terminante de vender por disolución de sociedad con la intervención del juez de $ 5 la vara cuadrada. Invitamos visitar estos terrenos en la seguridad que proporcionamos un buen negocio.

EL DOMINGO 28 de Septiembre á las 3, en los mismos. Títulos perfectos. Resultando varios compradores las escrituras serán otorgadas por el escribano señor Bustos, Maipú 48. Seña 8 o|o. Comisión 2 o|o. Informes y planos á nuestra casa, Bmé, Mitre 530.—Guerrico y Williams. s21

CAMPOS

JUDICIAL — CAMPO "LA

Elisa", á poco más de media hora de ferrocarril de la ciudad de Santa Fe, con la estación Arroyo Aguiar, F. C. C. Norte dentro del campo y á 2 1|2 kilómetros de la estación Gobernador Candioti, F. C. P. de Santa Fe. 1.147 hectáreas, 6 áreas, 57 centiáreas, en el departamento de la Capital. Campo completamente llano, sin ningún desperdicio, con buena tierra vegetal, sin tosca, muy apto para toda clase de cultivo incluyendo el lino que produce muy bien, con agua dulce y buena entre 4 y 8 metros. Existe una casa principal de material con habitaciones, otro cuerpo de edificio con 5 piezas, un gran galpón de 2 pisos de 12x24 metros, 3 bebidas de material con sus pozos grandes y baldes volcadores, alambrados exteriores é interiores. Hay como 200 hectáreas de monte de algarrobo y ñandubay y como 250 de alfalfa que produce en cortes al año.

EL MIERCOLES 1.º de Octubre, á las 3 de la tarde, en nuestra casa, B. Mitre 530, de acuerdo al siguiente

EDICTO JUDICIAL

Por disposición del señor juez de lo civil, doctor Jerónimo Balarino, se hace saber que ha sido designado los martilleros señores Guerrico y Williams, para que procedan en su local de ventas, al remate con la base de pesos oro 66.000 ($ 150.000 m|n.) importe del capital prestado, del siguiente bien: Un campo en la provincia de Santa Fe, departamento Capital, distrito Arocbinegas, denominado "La Elisa" y compuesta su superficie de 1.147 hectáreas, 6 áreas, 57 centiáreas, lindando al N. con herederos de Eustaquio Castillo; al S. con Petrona N. de Busetta; al E. con el arroyo Aguiar y al O. con el doctor Tomás Durán de Santa Fe, los remates están autorizados para percibir del que resulte comprador 8 por ciento de seña á cuenta de precio y 2 por ciento de comisión. La venta ha sido ordenada en los autos seguidos por los señores Wattinno Bossut et fils contra los doctores Luis y Juan Carlos Blanco, los que se tramitan por la secretaría de mi cargo.—Buenos Aires, Septiembre 11 de 1913.—B. del Castillo Quesada, secretario.

Importante—Los interesados que quisieran arreglar plazos para el pago del importe de esta venta, deberán gestionarlos de nosotros antes del día del remate. Soliciten planos á nuestra casa, B. Mitre 530.—Guerrico y Williams. s17

MUEBLES, ETC.

COLECCION BAROFFO. EL

26 de Septiembre á las 4 de la tarde, remataremos en nuestra casa, 530 B. Mitre, la rica colección artística del señor Baroffo, que se ausenta del país. Esta colección se compone de hermosos cuadros al óleo de Albani, Avendo, Barabino, Canova, Ghislandra, Cignoni, Reni, Sanguirico, Stoppelletta, Villa, Aguazzi, Amigoni, Baghino, Banzano, Bellini, Bottero, Buscaglione, Cairati, Carcano, Garozzi, Conedera, Falchetti, Grudy, Galbusera, Groppi, Leone, Valori, Meiffren, Pavili, Rossi, Pellegrini y muchos otros. Además marfiles, bronces, objetos de plata, miniaturas, etc. Es la liquidación total de su colección.

EL VIERNES 26 de Septiembre, á las 4 de la tarde. Comisión, 10 por ciento. En exposición desde el miércoles de 2 á. m. á 7 p. m. — Guerrico y Williams. s21

RICOS MUEBLES, ELEGAN

tes juegos de sala importados estilo Luis XVI de madera tallada dorada, tapizados preciosos muebles de fantasía para salas y salitas, mesas, consolas con espejos, trumeux y vitrinas, riquísimo juego de dormitorio Luis XVI de caoba y marquetería estilo lindos adornos de bronce, preciosas bergeres Luis XVI, todos estos muebles son nuevos é importados, además de un surtido completo de muebles para dormitorios juegos y comedor modernos y Reinciamiento, sillas de nogal y vaqueta, rico juego de dormitorio Luis XVI de roble claro y bronces, dos ricos planos de concierto Pleyel, uno de cuarto cola, el otro de pole, ambos en espléndido estado, varios buenos escritorios cilíndros y de mesa, otro de roble y de nogal, muebles de todas clases para escritorios y dos buenos juegos de cuero, juegos de dormitorios Luis XV de nogal con roperos de tres cuerpos y juegos id de todos estilos, bonitos abanicos antiguos, y bronces id., buenos cuadros al óleo, cortinados, alfombras, artefactos de luz, mesa billar para carambolas, bahut Luis XVI de marquetería é infinidad de buenos muebles de todas clases.

EL LUNES 22 de Septiembre á la 1 de la tarde y á las 3 de la noche, en nuestras casa, 530 Bmé. Mitre. Comisión 10 o|o. s11

PUBLIO C. MASSINI & Cía.

CASAS

MODERNA — PASCO 1233,

al lado del bulevar San Juan, en muy buen barrio, cloacas, aguas corrientes, luz eléctrica, etc. Propiedad nueva, llave en mano, compuesta de frente moderno, puerta de calle de roble, entrada con revestimientos de mármol, sala, vestíbulo, comedor con cócalo de madera de Imdo, 4 dormitorios, baño, pieza de servicio, cocina con económica y dependencias. Todos materiales de primer orden, cielos rasos decorados, marquesina en el patio, puertas y celosías de cedro, etc., etc. Mide 10 varas por 50 (adcorpus). Base, $ 38.000, mitad al contado y mitad á un año con 7 por ciento de interés por semestres anticipados. Venta por división de condominio.

EL MIERCOLES 24 de Septiembre, á las 3 de la tarde, en nuestra casa, San Martín 81, venderemos esta propiedad central que recomendamos se visite de 9 á 11 a. m. y de 2 á 5 p. m. Títulos perfectos. Seña, 8 por ciento. Comisión, 2 por ciento. Informes en nuestras oficinas.—Publio C. Massini y Cía. s17

CASA EN VILLA URQUIZA

Pasaje Bola de Nieve 36 entre Andonaegui y Altolaguirre, á 2 1|2 cuadras de la estación del F. C. En perfecto estado, consta de jardín al frente, sala, 3 dormitorios, corredor, cocina, w. c. y dependencias. Además molino con cañerías, galpón de salá para negocio, cuatro habitaciones, cocina, w. c., un galponcito de madera, patio y zaguán de entrada. Obras de salubridad etc. Por orden judicial el comprador deberá entregar 8 por ciento á cuenta de precio y 2 por ciento de comisión. Informes en nuestra casa, 318 San Martín 326.—Corvera y Peralta Martínez. s21

TERRENOS

RIVADAVIA ENTRE DAN-

te y Byron (altura 2600), adoquinado, cerco y verada y tranvía al frente, en la estación más linda de Floresta. Mide 10 varas de frente al Norte por 57v33 de fondo en el costado Oeste y 57v34 en el del Este. Superficie total 573v28 vs. cds. Venta rauelta con la ínfima base de $ 15 la vara cuadrada, incluyendo en esta suma $ 10.000 en hipoteca hasta el 1.º de Julio de 1914, con opción otro año más al 9 o|o de interés por trimestres adelantados, el excedente al contado al escriturar, dentro de los 15 días de efectuado el remate.

EL DOMINGO 28 de Septiembre á las 4 p. m., en el mismo terreno. Títulos perfectos. Seña 8 o|o. Comisión 2 o|o. El adquirente es á cargo del comprador, pagando á razón de $ 35.33 cada 3 meses. Otros informes, San Martín 81.—Publio C. Massini y Cía. s21

CAMPOS

AL SUD DE CORDOBA, 684

hectáreas, 11 áreas, 40 centiáreas de los campos más ricos de toda la zona, sobre las estaciones Leguizamón y Laguna del Monte, ambas del F. C. P. á cinco leguas de Rufino con camino directo que pasa por el costado Este del alambrado del campo, pues las estaciones nombradas. Campo extra flor por su calidad de pastos por aguas, parejo, sin desperdicio, libre de inundaciones, sin médanos, ni lagunas, alambrado en sus cuatro costados con siete hilos y postes de madera dura. Tiene un gran molino con tanque australiano de 200.000 litros, bebedero de fierro para hacienda y 40.000 á 50.000 ladrillos para edificar. Ubicada dentro de la zona de agua dulce, en línea directa con la estación Laguna del Monte, que es donde la empresa del F. C. P. no provee de agua dulce para todos sus ramales. Base, $ 100 hectárea. Tiene 50.000 cédulas nacionales, que representan mas ó menos 74 $ la hectárea, el excedente se abonará mitad al contado y mitad á 6 y 12 meses, con 7 o|o de interés y garantía hipotecaria. Este campo ha sido tasado por el Banco Hipotecario Nacional á razón de pesos 300 la hectárea. Linda al Este con doña Inés Salas de Cobo, por el Oeste con F. Olivieri, por el Norte con Rómulo Cheplitza y por el Sur con B. Truniger.

EL MIERCOLES 24 de Septiembre á las 3 p. m. en nuestra casa San Martín 81. Venderemos estos campos cuyo mejor elogio es recomendar que se visiten, para ello conviene ir por Rufino donde pueden dirigirse al cochero Canillan quien conoce el campo. Títulos perfectos. Seña 8 o|o. Comisión 2 o|o.—Publio C. Massini y Cía. s12

Pietranera y Cía.

TERRENO VARELA ENTRE

Zubiría y Echeandía, al lado de la Avenida Campana, con adoquinado pago y eléctrico al frente. Barrio de mucho porvenir por la edificación que se produce diariamente, y cuya fisonomía ha mejorado notablemente. Base, $ 5.000, que reconoce en hipoteca y con orden de liquidar.

EL DOMINGO 28 de Septiembre á las 4. Mide 10x36.44. Superficie 364.40 v. c. Rumbo Este. Título perfecto. Seña 8 o|o. Comisión 2 o|o. Informes, B. Mitre 463.—Pietranera y Cía. s21

EN EL CABALLITO, — ES-

pléndida esquina Cucha Cucha y Cayena. A una cuadra de la Avenida San Martín, adoquinada y con doble vía de eléctricos. Barrio moderno de grandes perspectivas, donde la propiedad se valoriza de una manera sorprendente. Base, $ 9.9 v. c., todo 6 plazos y con mensualidades.

EL DOMINGO 28 de Septiembre á las 4, en la misma. Superficie 504.40 v. c. Título perfecto. Seña 8 o|o. Comisión 2 o|o. Informes, B. Mitre 463.—Pietranera y Cía. s21

DOMINGO CAPURRO & Cía.

EN BARRACAS — NOTA-

ble esquina en 3 lotes, calle Aristóbulo del Valle núm. 1277 esquina España. A 2 cuadras de la Avenida Montes de Oca y del bulevar Patricios y 3 de Martín García y á 2 cuadras de varias sucursales de Bancos; ó sea en la ubicación central y de mayor movimiento de Barracas, donde la propiedad produce alta renta. Barrio de cloacas, calle pavimentadas, tranvía eléctrico al frente. El lote esquina mide 12 por 18 varas; tiene un edificio de material en buen estado; compuesto de salón-negocio y varias habitaciones; produce $ 140 de alquiler mensual. Los otros dos lotes miden 9 por 18 varas cada uno; tienen pared y vereda. Venta por división de condominio. Base del lote esquina, $ 14.000. Base de los otros dos lotes, pesos 6.000 cada uno á plazos.

EL DOMINGO 28 de Septiembre, á las 3 de la tarde en la misma. Títulos perfectos. Seña, 8 por ciento. Comisión, 2 por ciento. Planos y mayores informes en nuestra casa, San Martín 80.—Domingo Capurro y Cía. s19

Serafín Otero

JUDICIAL — EL DOMINGO

28 de Septiembre á las 4 p. m. remataré por orden del señor juez de la instancia, doctor Nicanor González del Solar, como perteneciente al juicio seguido por don José M. Baña contra don Florencio Rotondaro, la casa calle Estados Unidos núm. 1863 y 1865, compuesta de sala para negocio, cinco dormitorios seguidos y cuatro piezas al fondo, dos altas y dos bajas, altas en cal, cocina, w. c., aguas corrientes, etc., edificada en terreno de 7 metros 30 centímetros de frente por 42 metros 63 centímetros de fondo. El comprador podrá continuar con una hipoteca de 20.000 pesos al 9 o|o anual, debiendo abonar en el acto del remate el 8 por ciento á cuenta de precio y 2 o|o de mi comisión. Base para la venta 30.000 pesos moneda nacional. Más datos á mi escritorio Cangallo 465 y á la secretaría del doctor Odérigo, 5o. piso, Tribunales. s14

Arturo Etchegaray

ESTANZUELA LA CELIA en

La Plata, lindando con su ejido, conocida también por del gobernador Irigoyen, entre las estaciones Esquina Negra de la Compañía General de F. F. C. C. en la Provincia de Buenos Aires y Mtro. Ministro Etcheverry, del F. C. P. Meridiano V, con una superficie de 150 hectáreas de riquísimo campo apto para un haras, cabaña, tambo modelo ó establecimiento de agricultura intensiva; sobre el puerto de La Plata y á una hora y cuarto de la capital federal y de su puerto. Venta sin base, al contado.

EL VIERNES 26 de Septiembre á las 3 p. m. en mi casa de remates, Cangallo 474, Buenos Aires, procederé á la venta de la estanzuela arriba indicada cuyo detalle es el siguiente: superficie 150 hectáreas, alambradas en su perímetro y divididas en dos potreros, molinos con cañerías por toda la quinta, casa de material de 4 piezas, cocina y corredor bien construídos, monte de una cuadra. Linderos: por el SO. Margarita Daley, por el NE. J. V. Urdampilleta, B. Molinari, G. Pintos, y A. Dhur, por el NO. J. H. Hongan y por el SE., J. y V. Grambeni. Los títulos son perfectos. La escritura se otorgará ante el escribano señor Juan C. Dibar, Florida 32. Seña 10 o|o. Comisión 2 o|o. El comprador se obligará á escriturar á los F. F. C. C. Generales en la Provincia de Buenos Aires, 2 hectáreas 57 áreas y 4 centiáreas, parte de este campo que le ha sido vendido. Por planos y más detalles á mi casa, calle Cangallo 472 al 74.—Arturo Etchegaray. s12

DEL HARAS NACIONAL —

Propiedad del señor Carlos Luro. 32 potrancas y 23 potrancas, sangre pura de carrera, nacidos en 1911, hijos de los renombrados reproductores Jardy, Valero y Alaorán, se rematarán

EL MARTES 23 de Septiembre á las 2.30 p. m. en el Tattersall del Hipódromo Argentino. Por catálogos á mi casa, Cangallo 472 al 74. Comisión 5 o|o es á cargo de los señores compradores.—Arturo Etchegaray. s13

Corvera & Peralta Martínez

CASAS

JUDICIAL—CASA EN FLO-

res. Holguera 966, entre el bulevar Gaona y Dungenes. Orden del señor juez doctor González del Solar, secretaría del señor Cúneo. Testamentaría de doña Emelina Rojas. Base $ 6030, suma que representa las dos terceras partes de la tasación.

EL DOMINGO 28 de Septiembre á las 2, en la misma propiedad. Mide 8m66 (10 varas) por 23m77 (29 varas). Consta de 3 habitaciones con cielos rasos de yeso y pisos de pino de tea, plaza de baño, cocina, galería y patio de mosaicos, etc. Por orden judicial, el comprador deberá entregar 8 por ciento á cuenta de precio y 2 por ciento de comisión. Mayores informes, en nuestra casa, 318 San Martín 326.—Corvera y Peralta Martínez. s11

JUDICIAL — CASA POZOS

728. A pocas varas del bulevar Independencia y á una cuadra de Entre Ríos, en el centro mismo de ese gran barrio de comercio y familias. Con afirmado de asfalto al frente y dentro de la más vasta red de tranvías. Orden del señor juez doctor Balarino, secretaría del señor Quesada. Testamentaría de don Francisco Fiorini y otros. Base, $ 22.000 ó sea las dos terceras partes de la tasación.

EL DOMINGO 28 de Septiembre, á las 3 de la tarde, en la misma propiedad. Mide 8m66 (10

Bacigaluppi & Rua

CASAS

COCHABAMBA 718 *AL LA*do de Chacabuco. La ubicación ideal del Sud. Sobre los bulevares San Juan, Independencia y Belgrano. Entre notables construcciones arquitectónicas. Casa de familia en terreno de 10v25x26v25. Ad-corpus. Base 23.000 $ de los cuales $ 20.000 en hipoteca, al 8 o|o que cargará el comprador y el resto 1|2 al contado y 1|2 á 1 año con igual interés. Edificio de sala, escritorio, comedor, antecomedor, 4 habitaciones (2 de ellas en altos), baño, cocina, w. c., techos de azotea, pisos de tea, cielos rasos de yeso y empapelados, mármoles, mosaicos, aguas corrientes, gas, luz eléctrica, cloacas, adoquinado, etc. Puede visitarse. Datos, Av. de Mayo 672.—Bacigaluppi y Rúa.—Rte. 4.207.

EL DGO. 28 de Septiembre á las 3. v28

*LUJOSA CASA en BELGRA*no. A 100 metros de la estación y Avenida Colegiales y á 200 de Cabildo, calle Paipa 2653 entre Moldes y Amenábar. Mide 11v55 por 17v24. Ad corpus. Base, pesos 14.000 incluída una hipoteca de $ 8.000 que vence en Abril de 1914 al 9 por ciento y el excedente al contado. El edificio construído con materiales escogidos se compone de artístico frente estilo Renacimiento, balcones, verja de hierro y mampostería, á un costado jardín, escalinata de mármol, sala, vestíbulo, escritorio, 2 dormitorios, comedor, cocina, w. c., sótano, pieza de servicio en altos, terraza, patio cubierto de cristales, carpintería de cedro, cielos rasos de yeso decorados, instalación de agua fría y caliente, gas, luz eléctrica, adoquinado y vereda de mosaicos. Recomendamos esta propiedad á los médicos, abogados y á toda aquella persona que desee una finca lujosa y próxima á tranvías y tren. Datos, Avenida de Mayo 672.—Bacigaluppi y Rúa.—Rte. 4192.

EL DGO. 28 de Septiembre, á las 5. v23

TERRENOS

Ubicación excepcional

En Vicente López

140 lotes en 60 meses

Frente á la estación Cabildo del F. C. C. C. Sobre la Avda. Cabildo con tranvía. Cruzados por calles recientemente pavimentadas. Venta por cuenta y orden de la Sociedad anónima Fomento Urbano y Rural.

El Dgo. 28 á las 3

En los mismos

Pidan planos:

BACIGALUPPI y RUA

140 *LOTES EN VICENTE* López.—En 60 meses sin interés y sin base, tanto la vara cuadrada. Por cuenta y orden de la sociedad anónima Fomento Urbano y Rural. La fracción en venta es la más vallosa y pintoresca de los alrededores de la ciudad, desde ella se domina el río de la plata, frente á la Av. Cabildo, adoquinada hasta el Tigre y está unida por sus fondos con la espléndida edificación de Florida, de cuya estación dista 600 metros. Hállase entre el Edén Hotel y la Avenida Circunvalación, distando de ésta 100 metros exactos é igualmente á 100 metros de la nueva estación del tranvía eléctrico Lacroze, cuyo servicio ya ha sido inaugurado. El 10. de Diciembre será librada al servicio público, la nueva estación Cabildo del F. C. C. Córdoba, la que ha sido levantada, á una cuadra de estos terrenos. Tienen alumbrado eléctrico y están cruzados por calles recientemente pavimentadas, desde la Avenida Cabildo hasta la estación Florida, pavimento que se entregará gratis á los compradores. Para darse una idea del porvenir de estos terrenos y los atractivos de que están rodeados, recomendamos una visita, con la convicción de que ella hará para apreciarlos en su justo valor, 3 mensualidades y 2 por ciento de comisión en el acto del remate y 3 más al recibir los títulos provisionales. Una vez abonadas 12 mensualidades se otorgarán los títulos definitivos ante el señor E. H. del Valle. Datos y planos, Avenida de Mayo 672.—Bacigaluppi y Rúa.—Rte. 4191.

EL DGO. 28 de Septiembre, á las 3, en los mismos. s19

500 *LOTES EN Villa Ballester* En 30 meses sin interés. Base 10 $ al mes! Por cuchita y orden de la Sociedad "Villa Ballester". El ensanche oficial de la villa, lindan con el macizo de la edificación. A 2 cuadras del adoquinado de la calle General Paz y dando frente á ésta y á las avenidas Puerredón, Vicente López y calles San Martín, Las Heras y otras. Sobre el tranvía local y próximos á la estación. Si trenes diarios los ligan en 25 minutos al centro de la capital, estando á la vez unidos por caminos adoquinados y asfaltados, con los pueblos vecinos, tales son: Vicente López, Florida, Olivos, Borges, San Isidro y otros. Tienen el adoquinado de la avenida Livar, arteria principal á 2 cuadras y el tranvía Villa Ballester cruza los terrenos en venta en todos sentidos, teniendo la estación en su centro. Venta liberal, 2 mensualidades y el 2 o|o de comisión en el acto del remate y 1 más al recibir los títulos provisionales. Escrituras definitivas una vez abonadas 15 mensualidades. Descuento del 20 o|o al que pague al contado. Lotes medidos, amojonados y posesión inmediata. Planos y boletos, Av. de Mayo 672. —Bacigaluppi y Rúa.—Rte. 4199.

EL DGO. 5 de Octubre á las 2 y 30. Tren gratis de Retiro (F. C. R.) á la 1 y 40. v27

PARA OBTENER EL 12 o|o de renta. Sobre la avenida Santa Fe, en la mejor posición del Norte. Lindando con millonos edificios construídos por Pirosanto, Funchiaso, Fervety, Pasman y otros. Amplio terreno con construcciones antiguas, aparente para casas de departamentos, garage, etc. Calle Mansilla 737 entre Agüero y Gallo. 11v85x70 vs. Ad-corpus. Base rifacil de 30 $ la v|c. Reconoce 25.000 $ en hipoteca al 7 o|o que vence en Octubre próximo pudiendo continuar el comprador los dos años más al 8 o|o. Adoquinado por cuenta del comprador, cloacas, aguas corrientes, luz eléctrica, etc. Renta 900 $ al mes. Datos Av. de Mayo 672.—Bacigaluppi y Rúa.—Rte. 4203.

EL DGO. 28 de Septiembre á las 4. v28

*ENTRE ALMAGRO Y CA*llito. Espléndido terreno, en uno de los puntos más lindos de la capital. Calle Nueva entre Don Cristóbal y la avenida Río IV. Mide 10x30 vs. entre edificios. Base 19 $ la v|c., 1|2 al contado y 1|2 á 1 año interés el 7 o|o. Inmejorable ubicación, sobre los bulevares Río IV, P. Unidas, Rivadavia y directorio, todos con eléctricos. Datos y planos, Av. de Mayo 672.—Bacigaluppi y Rúa.—Rte. 4208.

EL DGO. 28 de Septiembre á las 3 1|2. v28

5 LOTES EN BELGRANO— En 60 meses, sin interés y sin base, á tanto la vara cuadrada. Por cuenta y orden de la sociedad anónima "Fomento Urbano y Rural". Los últimos terrenos de la quinta de Chás, los más lindos y únicos sin edificar. Sobre la avenida Cabildo, calles General Paz, Amenabar, Cramer, Moldes, Vidal, Zapiola, Freyre, Guayra é Iberá. Desmás detalles.—Bacigaluppi y Rúa.—Rte. 205.

EL DGO. 12 de Octubre, á las 3. v2

*2 LOTES EN VILLA UR*quiza, entre esta importante villa y la terrocarril de Belgrano. En 30 meses sin interés. Base 15 $ al mes con 3 mensualidades al contado! Por cuenta y orden de la sociedad anónima Fomento Urbano y Rural. Frente á las avenidas Chorrourín, Constituyentes y calles Campillo, Barcena, Llerena, Cidonaegui y otras. Terrenos altos, entre mucha edificación. Después detalles. Pidan planos.—Bacigaluppi y Rúa.—Rte. 4204.

EL DGO. 5 de Octubre, á las 3. v25

Inocencio Ortiz y Cía.

EN LOMAS DE ZAMORA— Terrenos centrales, á plazos. A 3 cuadras del tranvía eléctrico á Plaza de Mayo, á 5 y 8 cuadras de las estaciones Temperley y Lomas, del F. C. S., á 1 cuadra de los alfalfados ya construídos y ya licitación para ésta está decretada, calle Pringles entre Italia y Necochea, dedicados de edificación moderna y á 1 cuadra de la avenida Garibaldi, camino á Santa Catalina, con tranvía eléctrico y alfalfados proyectados hasta la estación Llavallol, 5 hermosos lotes, cuyas dimensiones responden á cualquier exigencia de edificación, los más altos de sus inmediaciones. Todos ellos, miden 10 vs. de frente por 54.28 vs. de fondo. En su conjunto sería una notable casa-quinta. Sin base. 1|2 al contado y el saldo á 6 y 12 meses de plazo con pagarés hipotecarios.

EL DOMINGO 28 de Octubre á las 3 de la tarde. Las escrituras se otorgarán por ante el escribano señor Federico Williman de la localidad. Títulos perfectos. Seña 5 o|o. Comisión 2 o|o. Informes y planos á nuestro escritorio, San Martín 142.—Inocencio Ortiz y Cía. s21

AYER EN LONGCHAMPS

Con motivo del remate de los materiales del ex Hipódromo una enorme concurrencia, aprovechando el día primaveral, visitó los terrenos que se rematarán EL DOMINGO 5 DE OCTUBRE, á las 2 p. m.

M. T. DURAN

Manuel T. Duran

EN LONGCHAMPS—EN LA línea principal del ferrocarril del Sud. Notable remate, 3 500 lotes rodeando la estación. Con facilidades para edificar. Estos espléndidos terrenos que hoy salen á la venta, con altísimos, rodean la estación Longchamps con espléndidos andenes y situada á pocos minutos de la capital. Pocas veces se ofrecen en venta terrenos tan ventajosamente ubicados como los que ofrezco, bastará observar que ellos rodean una estación importante sobre la línea del ferrocarril del Sud, con un trazado perfecto, calles de veinte varas, pasos de piedra, luz, veredas y árboles, etc. El ferrocarril del Sud, en atención á la importancia de Longchamps hará correr desde el 1.o de Diciembre próximo un buen número de trenes más de los ya existentes, aumentándolos en lo sucesivo. Esta venta ofrece la gran ventaja de que los interesados podrán adquirir lotes por poco dinero y grandes facilidades de pago, próximos á una importante estación, ventaja positiva y de incalculable valor por la comodidad que representa, aprovechable mayormente en los días de lluvia, ventaja que ya no es posible conseguir en ninguno de los otros pueblos próximos á la capital, salvo que se pague altos precios. Los que compren en este primer remate harán el mejor negocio, pues la venta será completamente liberal, como es fácil comprenderlo si se tiene en cuenta que se trata de 3.500 lotes y que la sociedad vendedora tiene el propósito decidido de fomentar, sin omitir esfuerzo alguno, la formación de un barrio moderno, dotándolo de todas las comodidades posibles, y anticipando dinero á los compradores de este primer remate para la edificación, en condiciones ventajosas que permitan á todos hacerse de un hogar propio. Base pesos 5 por mes el lote en 100 meses sin interés. Las condiciones de venta son: Títulos perfectos. Unico desembolso, una mensualidad en el acto del remate y otra al retirar el título provisorio dentro de los 5 días subsiguientes, más el 2 o|o de mi comisión. Posesión inmediata, cada lote con sus respectivos mojones, calles abiertas y aprobadas por la municipalidad. Escritura definitiva una vez pagadas 20 mensualidades por ante los escribanos señores Manuel y Ramón Pasol, Bartolomé Mitre 452. Descuento 15 o|o al que pague al contado. El pago de las mensualidades se efectuará en el Banco Germánico de la América del Sud, Reconquista 31, del 1 al 10 de cada mes.

EL DOMINGO 5 de Octubre, á las 2 de la tarde. Tren gratis de plaza Constitución á la 1.25 p. m. Pidan planos é informes en Cangallo 302 ó en Rivadavia 717.—M. T. Durán. s12

Rodolfo Bollini y Cía.

JUDICIAL — ESPINOSA 1967, propiedad á una cuadra de las avenidas Bella Vista y San Martín y los tranvías eléctricos. Mide 8.66 metros de frente por 40.13 de fondo ó sea 10 varas por 46.35 y su edificio en perfecto estado y construído con buenos materiales consta de dos espaciosos dormitorios, comedor, cocina, cuarto de baño y w. c., pisos pino tea, cielos rasos de yeso, patio mosaicos, galería cristal en el primer patio, molino á viento, jardín al frente y balaustrada de material y fierro forjado, huerta y gallinero en el fondo. Base pesos 11.333.34

EL DOMINGO 28 de Septiembre á las 2.30 p. m. sobre la misma propiedad. Orden del señor juez de primera instancia, doctor don Nicanor González del Solar (secretaría Cuneo) y por cuenta de la testamentaría de don José Luis Monti. Las escrituras se otorgarán por el escribano don Ramón F. Castilla. Seña 8 o|o. Comisión 2 o|o. Datos, Lavalle 566.—Rodolfo Bollini y Cía. s12

JUDICIAL — SOBRE LA dársena Sur, dos propiedades á corta distancia de la ribera y á media cuadra de la avenida Pedro Mendoza. Calle Wenceslao Villafañe número 2533. Mide 10.66 metros de frente por 29 de fondo en el SO. y 10.39 en su contrafrente al NO., siendo su costado NE. formado por una quebrada de 3 líneas como sigue: á partir de la línea de la calle 20.37 metros á cuya terminación forma un martillo en contra de 0.30 metros y de aquí para el fondo 10.82 metros, ó sea una superficie de 328 m|c.; con un salón para negocio, tres habitaciones, cocina, letrina, pozo con bomba, etc. Base pesos 12.000, Wenceslao Villafañe 41, costado 10,54 metros de frente por 39,60 en el costado NE. de fondo, 37,15 al SO. y 10.38 en el contrafrente, ó sean 401 m|c. con un edificio que consta de 4 habitaciones, cocina, letrina, caballeriza con depósito de forrajes, pozo con bomba, etc. Las propiedades tienen cielos rasos de madera, pisos de pino de tea, mosaicos y piedra bruta, calle adoquinada y vereda de mosaico. Base pesos 13.000.

EL DOMINGO 28 de Septiembre á las 4 p. m. sobre las mismas propiedades. Por orden del señor juez de comercio doctor don Juan B. Estrada (secretaría Castiarena) y por cuenta del juicio seguido por don Roque Arcarátini contra el concurso de don Victorio Rissotto. Seña 8 o|o. Comisión 2 por ciento. Datos Lavalle 566.—Rodolfo Bollini y Cía. s12

JUDICIAL. — TERRENOS en Saavedra. Chacarita, Flores, Floresta y Avellaneda. Bases bajísimas.

EL DOMINGO 5 de Octubre, á las horas que á continuación se expresan:

A LAS 10 a. m.—Terreno en Flores, calle San Julián entre Nazca y Argerich. Compuesto de 8 metros de frente por 56 de fondo. Base, $ 4 el metro cuadrado.

A LAS 10.30 a. m.—Dos lotes calle Corvalán entre Tapalqué y Areco, con superficie de 461,92 y 465,90 metros cuadrados, con base de $ 2 el metro cuadrado.

A LAS 11 a. m.—Terreno calle Merlo número 4955, entre Escalada y Ramos, con una casilla de madera, compuesta de 3 piezas con techo de cinc en terreno de 17,32 metros de frente por 44,51 de fondo. Base, $ 1.561.20. Un lote lindero con esta casilla, compuesto de 8,66 metros por 35,36, con base de $ 1.34 el metro cuadrado y otro lote en la calle Escalada entre San Pedro y Merlo, compuesto de 8,66 metros por 41,30, con base de $ 4 el metro cuadrado.

A LAS 2 P. M.—Esquina Caseros y Alzaga, compuesta de 4.78 metros de frente al Sur sobre Caseros por 34,65 metros al Este sobre Alzaga, 18.15 en el costado Norte y 37.39 en el Oeste. Base, $ 13.34 el metro cuadrado.

A LAS 3 p. m.—Tres lotes de terreno en la calle Maturín entre Payandú y Paramaribo y otro en la calle Payandú entre Maturín y Cucha-Cucha con superficies que varían entre 219,61 y 270,64 metros cuadrados con base de $ 3,34 á 4 el metro cuadrado.

A LAS 3 p. m.—Siete lotes en Avellaneda con frente, algunos de ellos á la calle Mitre y al arroyo Sarandí, con superficies que varían entre 457,40 y 884 m. c. y bases entre $ 1,34 y 3,34 el metro cuadrado.

A LAS 4 p. m.—Nueve lotes en Saavedra con frente á las calles Roque Pérez y Ruiz Huidobro, con superficies que varían entre 360.45 á 433.30 metros cuadrados y las bases entre $ 2 y 2.67 el metro cuadrado. Estas ventas han sido ordenadas por el señor juez de primera instancia doctor don Raimundo Naveira (secretaría doctor Laspiur) y por cuenta de la testamentaría de don Marcelino Martínez Castillo. Seña, 8 por ciento. Comisión 2 por ciento. Pidan datos y planos á nuestra casa, Lavalle 566.—Rodolfo Bollini y Cía. s20

*JUDICIAL — PARA ESPE*culadores ó para fábricas. Dos fracciones de tierra sobre la Avenida Cruz, prolongación de Chiclana, á pocas cuadras de la Avenida La Plata.

La primera forma esquina á la Avenida Cruz y calle Crespo y consta de 22.46 metros de frente al NO. sobre la calle Cruz por 124.82 metros en el SO. 125,80 al NE. y 22.43 al SE. ó sean 2.835.06 metros cuadrados. Base, $ 2 el metro cuadrado.

La segunda forma esquina á las calles Crespo y Oeste y mide 63.56 metros de frente al SO. por 55.32 al SE. sobre la calle Oeste ó sean 3.516.13 metros cuadrados. Base, $ 1.34 el metro cuadrado.

EL LUNES 6 de Octubre, á las 3 de la tarde, en nuestra casa, Lavalle 566, procederemos á la venta por orden del señor juez de primera instancia doctor don Raimundo Naveira, secretaría doctor Laspiur y por cuenta de la testamentaría de don Marcelino Martínez Castillo. Seña, 8 por ciento. Comisión, 2 por ciento. Datos, Lavalle 566.—Rodolfo Bollini y Cía. s20

A. Lopez y Cía.

DOCK SUR — CASA, GRAN salón negocio, frente á la usina alemana. Calle Pablo Angulo, manzana 302, lote número 8. Se trata del centro del dock. Mide 10 varas de frente por 35v24 de fondo. Lo edificado es de cemento armado, sin economías. Gran salón negocio y recreo al frente de 8 por 18 varas, con sus dependencias, otro salón en los altos para familia, cocinas, gallinero, comodidades generales. Venta forzosa. Puede visitarse á cualquier hora. Base $ 10.000, al contado. Buena renta.

EL DOMINGO 28 de Septiembre, á las 4 p. m., sobre la misma propiedad. Seña 8 o|o. Comisión 2 o|o. Informes y planos á nuestro escritorio, San Martín 142.—A. López y Cía. s22

Jorge Reyes y Cía.

CAMPO EN RIO NEGRO — 2,500 hectáreas de campo en Río Negro, compuesto por el lote 8, letra C, sección A (1), á 8 leguas de la estación Vaicheta, á 20 del puerto San Antonio y á 8 leguas más ó menos del ferrocarril que arrancando de Choele-Choel viene á empalmar con el que va de Viedma á San Antonio. La fertilidad de este campo es inmejorable para la agricultura y ganadería y el agua se halla á 5 y 10 metros de profundidad, tiene una laguna con agua permanente y una vertiente que forma un valle riquísimo. Actualmente está ocupado con haciendas. En el plano del Río Negro figura á nombre de S. Díaz, Base, $ 6 la hectárea. Del precio de venta se deducirá el importe de 21 pagarés por la suma de $ 375 cada uno, depositados en el Banco de la Nación, los cuales pagan un interés del 5 por ciento y sus vencimientos son por semestres, el resto se abonará al contado.

EL MIERCOLES 24 de Septiembre, á las 3 de la tarde, en nuestra casa, 25 de Mayo 175. Títulos perfectos. Seña, 8 por ciento. Comisión, 2 por ciento. Planos y datos en nuestra casa.—Jorge Reyes y Cía. s17

Estanislao Miller

LINIERS 844, PROPIEDAD, á un paso de los bulevares Independencia y San Juan, con tranvías á todas direcciones de la capital, mide 8.66 m. de frente por 25,99 m. de fondo, ó sea 10x40 v. y su edificio consta de: hermosa sala moderna, zaguán con revestimiento de mayólicas, frente imitación piedra y ocho piezas anteriormente construídas, cocina, baño, w. c., etc. Todo en perfecto estado, adoquinado y cloacas. Base: $ 26.000 amplia, impedos en una hipoteca que vence en Agosto de 1914.

EL DOMINGO 28 de Septiembre á las 3 p. m. en la misma casa. Seña 8 o|o. Comisión 2 o|o á cargo del comprador. Título perfecto. A escriturarse por ante el escribano señor Pedro B. Roche, Perú 151, pudiendo revisarse el título por el escribano del comprador. Recomiendo ver la propiedad por considerar un buen negocio. Cualquier precio sobre la base se vende, como si fuera judicial. v26

Silva Riviere y Arrieu

*EN EL AZUL — EXPOSI*ción-feria de la Sociedad Rural, de reproductores y animales gordos, á efectuarse en los días 19, 20 y 21 de Octubre próximo. Por pedido de programas, planillas de inscripción á nuestros escritorios de Azul, Cachari ó Sarmiento 643, Buenos Aires.—Silva Riviere y Arrieu. v24

Pedro S. Cueli

Martillero: Nemesio Palacio

EN LOBOS, F. C. SUD En las instalaciones de los señores Tassano y Palacio. Primer remate feria de haciendas en general.

EL VIERNES 26 de Septiembre de 1913, á la 1 p. m. 800 novillos y vacas.

DETALLE

350 novillos gordos de 2 1|2 á 3 años.
250 novillos invernada de 2 1|2 á 3 años.
100 novillos invernada de 1 1|2 á 2 años.
100 vacas gordas.
100 capones gordos.

Pedro S. Cueli. U. T. Nro. 10. v25

Nazar y Hernández

EN LUJAN, F. C. O. — EL MARTES 30 del corriente á la 1.30 p. m. 1.500 remate feria de haciendas generales, en nuestras instalaciones. Oportunamente detalles. Pedidos de local, datos é informes á nuestro escritorio, Cangallo 666 (U. T. 474, Avenida) ó á nuestro representante en Luján, señor Enrique Yániz, (U. T. 111, Luján). s21

EN GENERAL BELGRANO. F. C. Sud. Debido á las fuertes inundaciones, hechos suspendido el remate á efectuarse el 24 del corriente. v24

J. Maffia y Hno.

EN GERMANIA, F. C. P. — 320. remate-feria.

EL MARTES 23 de Septiembre.

DETALLE

250 novillos un año mestizos, una sola marca.
170 novillos 2 y 1|2 años, mestizos gordos casi listos.
100 vacas gordas especiales.
130 vacas mestizas gordas.
110 vacunos al corte.
80 novillos 2 años mestizos, buen estado.
70 terneros mestizos buen estado.
60 vaquillonas 2 años, mestizas, buen estado.
45 bueyes mestizos gordos.
20 vacas mestizas especiales para cría.

Probablemente habrá más hacienda que nos será consignada hasta el día del remate.—J. Maffia y Hno. v23

"Ganadera del Norte"

(Sociedad anónima de hacendados ltda.)

EN PERGAMINO — 13.o remate-feria en La Polola.

EL JUEVES 25 de Septiembre, á las 2 de la tarde.

1.700 novillos y vacas.
200 novillos mestizos Durham, excepcionales, 4 años, en lotes.
200 novillos criollos, gordos, especiales, en lotes.
300 vacas criollas, invernada.
100 vaquillonas id. id.
100 vacas de tambo muy especiales en clase, con
100 terneros.
200 novillos criollos, invernada.
100 novillos 2 1|2 años, mestizos Durham invernada.
60 vacas especiales en clase y estado, con
50 terneros.
100 novillos 1 año, buena clase, mochos.
10 bueyes excepcionales.
40 vacas preñadas.
50 vacas criollas invernada con
50 terneros.
50 vacunos al corte, gordos.
3 toros puros por cruza.

Con seguridad habrá mayor número de hacienda que la anotada.

Comisión, al vendedor y comprador, en vacunos y lanar 2 por ciento. 3 por ciento en yeguarizos y 5 por ciento en reproductores.

Por pedido de local é informes á las oficinas, Florida 530, teléfono 194, U. T. La Polola 28, U. T.—Mauro Cabrera, hijo, gerente. s19

ARAMBURU & BALESTA

FERIA PERMANENTE

En CHIVILCOY

1.400 VACUNOS 1.400

250 LANARES 250

35 YEGUARIZOS 35

Y DEMAS HACIENDAS QUE se consigne hasta el día del remate.—7o. remate feria

EL MIERCOLES 24 de Septiembre de 1913, á la 1 p. m. en punto, en nuestras instalaciones, conocidas por de "Lagos".

DETALLE:

300 novillos Durham, buen estado, en lotes.
100 novillos Durham, especiales, en un solo lote.
100 novillos Durham, para matadero, en lotes.
150 vaquillonas, buena mestización y estado, en lotes.
280 bueyes especiales en gordura en lotes.
120 bueyes, buena carne, para matadero, en lotes.
100 vacas tamberas, mestizas, en lotes.
250 vacunos al corte, en dos lotes.

LANARES

250 ovejas gordas para matadero, en lotes.

YEGUARIZOS

25 potros y yeguas Percheronas.

Los interesados que vengan de Buenos Aires ó pueblos limítrofes, pueden tomar el tren que sale de la estación Once (F. C. O.), á las 7 a. m. y que llega á Chivilcoy á las 11 a. m.

Comisión, 2 o|o al vendedor y 2 o|o al comprador en vacuno, y 3 o|o de cada parte en lanares y yeguarizos.

No se suspende por lluvia. Por pedidos de local é informes, dirigirse á nuestro encargado en Chivilcoy, señor Félix F. Caroni, en nuestro escritorio, calle Carlos Pellegrini 135, ó en Buenos Aires, Bartolomé Mitre 141.

Nota: Los remates se efectuarán los segundos y cuartos miércoles de cada mes, invariablemente.—Aramburu y Balestra. v23

Croharé, Sourrouille y Cía.

Sucesores de B. Alchourrón y Hnos.

1200 VACUNOS DE TAMBO, 101 yeguarizos. Liquidación total de los grandes tambos en plena producción, existentes en el establecimiento Las Dos Marías, á 20 cuadras de la estación Alberdi (F. C. P.) Venta por orden y cuenta de sus dueños señores Quintana y Murguí.

EL SABADO 27 de Septiembre, á la 1 de la tarde. Nos permitimos recomendar estas haciendas por ser de alta mestización Durham y especiales lecheras.

DETALLE

VACUNO, carne gorda y gordo—
900 vacas al corte, incluso 450 terneros.
140 vacas servidas, por parir.
60 novillitos de año, mochos.
60 vaquillonas de año.
4 toros Durham puros por cruza.

Las vacas de estos tambos producen 8 litros de leche, término medio diarios y pueden ser inspeccionadas en cualquier momento.

YEGUARIZO, buen estado—
30 potros livianos y pesados.
50 caballos de tiro y silla.
20 yeguas pesadas y livianas.
1 padrillo percherón.

NOTAS—Se arriendan particularmente varios potreros del mismo establecimiento Las Dos Marías, con molinos, población, etc., campo especial para tambo é invernada. La hacienda de tambo se venderá en lotes de 50 piezas. El tren sale de Retiro (F. C. P.), el día 26 á las 3 p. m. Todo comprador abonará su compra al contado y el 4 por ciento de nuestra comisión que es á su cargo. Más datos en nuestra casa, Reconquista 432, Buenos Aires.—Croharé, Sourrouille y Cía. v26

850 NOVILLOS Y VACAS, EN Alberdi (F. C. Pacífico).

EL VIERNES 26 de Septiembre á las 2.30 p. m. Venderemos lotes de vacas especiales, siendo una parte hacienda de tambo. Las ventas son al contado. El tren sale de Retiro el día del remate á las 6.30 de la mañana. Más datos á nuestra casa, Reconquista 432, Buenos Aires.—Croharé, Sourrouille y Cía. v26

TATTERSALL

José M. de Yriondo y Cía.

Casa central: Bmé. Mitre 1146
Depósito: San Martín 153

*AVES DE CORRAL — SE*lecto lote de Orpington negro y leonado, P. Rock bataráz, P. Rock blanco, Wyandotte blanco y plateado, Leghorn blanco, catalanas del Prat, Minorcas, cara blanca, Orpington blanco, conejos azules, etc., procedentes del criadero La Emma, del señor Pedro Mermoz.

EL LUNES 22 de Septiembre, á las 2 de la tarde, en nuestra casa San Martín 153, donde estarán en exposición. s20

PERCHERON IMPORTADO. El padre de cabaña Pressé, S. B. F. 8803 y S. B. A. 59 oscuro, nacido el 21 de Abril de 1904 por Cirano y Lancette, se vende particularmente en nuestro patio, Bartolomé Mitre 1146, donde se encuentra en exhibición.—José M. de Yriondo y Cía. v23

LINCOLN DE MILLER— 50 carneros Lincoln importados por el señor Federico Miller y procedentes de las afamadas cabañas de Anderson, Spink, Swalow, Caswell y otras.

EL SABADO 27 de Septiembre, á las 2 de la tarde, se rematarán en nuestro tattersall, B. Mitre 1146. Actualmente en exhibición.—José M. de Yriondo y Cía. s21

HOY HOY

ALMEYDA LOPEZ Y BOLLO MARIN
REMATES Y COMISIONES

LUNES

En nuestro local, Cangallo 2551 al 99.—U. T. 3784, Mitre.

REMATAREMOS A LAS 2 P. M.

ESPLENDIDOS PADRILLOS Hackney, puros por pedigree, caballos tiro y silla, guarniciones, coches, carros, sulkys, breaks, charretas, etc. etc. Exposición y venta particular permanente de automóviles, carruajes, guarniciones y carros.—Almeyda, López y Bollo Marín. 1p

A. R. Navarro y Cía.

*94 REMATE - FERIA en Per*gamino, F. C. C. A.

EL MARTES 30 de Septiembre de 1913, á las 2 de la tarde, en nuestras instalaciones La Amalia, venderemos: 2.000 novillos y vacas, inclusive 1.500 novillos de 2 3 y 4 años, entre ellos lotes de sola marca, hacienda de alta mestización Durham en muy buen estado. Oportunamente detalles completos. Mayores datos á nuestros escritorios en Pergamino ó en Buenos Aires; Sarmiento 760, 2o. piso.—A. R. Navarro y Cía. v29

Marcelo Pintos

11o. REMATE FERIA. EL LUNES 29 del corriente, venderemos 60 vacunos y 700 lanares. Oportunamente daremos detalles.

Además, en Carlos Tejedor, venderemos el 28 del corriente, 2500 vacunos, 5000 lanares y 200 yeguarizos.

VACUNOS

600 novillos, 2 años, muy buena clase, carne gorda.
220 novillos, 2 años, muy buena clase, carne gorda, 1 marca.
240 novillos, 2 años, muy buena clase, carne gorda.
250 novillos, 1 año, muy buena clase, carne gorda.
100 novillos criollos, 5 y 6 años, gordos.
200 novillos regular clase, de 2 y 3 años.
200 novillos regular clase, 1 año, carne blanca.
180 vacas servidas, muy adelantadas en preñez.
300 vacas servidas, carne blanca, buena clase.
50 vacunos al corte.
40 bueyes.
600 vacas lecheras especiales en clase y estado, que se venderán en lotes.

LANARES

400 ovejas Lincoln, con 150 corderos.
1.400 ovejas Rambouillet.
800 ovejas Lincoln con 600 corderos.
3.500 capones Rambouillet.

Esta hacienda se encuentra en muy buen estado de gordura.

YEGUARIZO

200 animales yeguarizos, entrando muy buena clase.

El remate tendrá lugar en las instalaciones de la localidad á las 12 m.

Los interesados para mayor seguridad sobre el horario de trenes, deben consultar en la estación Once ó en las intermedias. —Marcelo Pintos. v28

EDUARDO JOLLY EN ZARATE

F. C. C. A. y F. C. E. RIOS— 13o. remate-feria de haciendas generales.

EL JUEVES 25 de Septiembre. Oportunamente detalles. Pedidos de local é informes, dirigirse directamente á mi escritorio en Buenos Aires, calle 25 de Mayo núm. 12, ó á mi encargado en Zárate, señor Justo Abal. v22

ADOLFO BULLRICH & Cía.

CASAS

JUDICIAL — LA QUINTA de Lynch en el Tigre. Con frente de 104 metros aproximadamente sobre el río Tigre. La conocida quinta de Lynch, situada en uno de los parajes más altos y codiciados de la localidad. Distante solo siete cuadras de la estación del ferrocarril Central Argentino y una del puente viejo, con terreno de 35,537 metros cuadrados (34,040 varas cuadradas), casa habitación recién terminada, de dos pisos, terraza, hall, comedores, antecomedor, nueve dormitorios, siete cuartos de baño, seis piezas de servicio y demás dependencias que exige el confort moderno, un edificio para cochera ó garage, con dos piezas y cocina, y un chalet de madera de una pieza. Tasación 135,000 pesos moneda nacional. Base dos terceras partes 90.000 pesos m|n de ctl al contado y Ad Corpus.

EL JUEVES 2 de Octubre, á las 3 p. m., en nuestra casa Florida 269 y 273. Por orden del señor juez de primera instancia, Dr. Arturo Seeber, en los autos testamentarios de doña Carmen Videla Dorna de Lynch que tramita por la secretaría á cargo del doctor R. Caputo. Puede visitarse, dirigiéndose á cualquier cochero de la localidad, pues todos la conocen. En el acto del remate exigiremos del comprador el 8 por ciento á cuenta de precio y el 2 por ciento de nuestra comisión. Otros informes en nuestra casa ó en la secretaría indicada en el Palacio de Justicia, 6o. piso.—Adolfo Bullrich y Cía. s3

En la Exposición de Palermo

Los campeones Hereford y Aberdeen Angus

MAÑANA á las 8.30 a. m. iniciaremos en la Exposición de Palermo, las ventas de reproductores Hereford y Aberdeen Angus, incluso ambos campeones, de acuerdo al siguiente orden de Expositores:

HEREFORD (machos)

Leonardo Pereyra
Duggan Hnos.
R. C. Quesada y Cía.
Dr. Celedonio Pereda
Alfonso Ayerza
Arturo Yeomans
C. E. y B. Duggan
Gregorio Villafañe é hijos

ABERDEEN ANGUS (machos)

Compañía Rural Bremen
Samuel B. Hale Cía. Limitada
Guillermo Alston
Barreto Hnos.
H. J. Fenwich

RAZA LECHERAS (machos)

Luis García
Barreto Hnos.

HEREFORD (hembras)

Ricardo C. Quesada y Cía.
C. E. y B. Duggan
Arturo Yeomans
Alfonso Ayerza

ABERDEEN ANGUS (hembras)

Guillermo Alston

Otros informes y catálogos, en nuestro escritorio en la misma Exposición.

Adolfo Bullrich & Cía.

CAMPOS

JUDICIAL — QUINTAS Y chacras en Linch. Fraccionamiento del conocido establecimiento "El Moro", distante 10 cuadras al Oeste de la estación El Triunfo, y unas cinco leguas al Sur del pueblo y estación Lincoln, del F. C. O., cuya línea la atraviesa diagonalmente de Este á Oeste. Es uno de los más lindos campos de la zona, de clase inferior, plano, con agua dulce de excelente calidad entre los 4 y 5 metros de profundidad. Ha estado dedicado á la agricultura, habiendo unas 400 hectáreas de alfalfa. Comprende un área total de 3.031 hectáreas, 32 áreas y 18 centiáreas, que han sido fraccionadas en lotes de quintas y chacras que se venderán con opción. La sección quintas, linda con la colonia Triunfo y la constituyen 67 lotes con superficies que varían entre 3 hectáreas, 41 áreas y 14 hectáreas 40 áreas. La sección chacras la forman 41 fracciones con superficies que varían entre 40 y 93 hectáreas cada una. El campo ha sido tasado á razón de 230.17 $ la hectárea. Base de venta, dos terceras partes, 153.44 $ la hectárea, pagaderos mitad al contado y el resto á un año de plazo, firmando pagarés hipotecarios con 8 o|o de interés anual.

EL DOMINGO 5 de Octubre á la 1 p. m., en el local de la Sociedad Italiana en la ciudad de Lincoln, por orden del señor juez de primera instancia doctor Arturo Seeber, en los autos testamentarios de don Antonio González, que tramitan por la secretaría á cargo del doctor R. Caputo. En el lote núm. 30 se halla el casco de la estación "El Moro", que consiste en casa-habitación de material de seis piezas, comedor, cocina, w. c. y baño, y una galería de 2.50 metros de ancho. Un galpón con paredes de tabla y techo de cinc de 29.50 metros por 7.50, y otro galponcito de 15.50 metros por 6.25, con sus paredes de material, techo de cinc, una pieza de material, w. c. servicio. En el núm. 13 existe un molino con estanque australiano. En el lote núm. 25 existe otro molino y en el lote núm. 59 hay otro molino con estanque. Los compradores deberán depositar en el Banco de la Nación Argentina, dentro de los 15 días del remate, el importe que ha de abonarse al contado, á la orden del juzgado y en la cuenta de la sucesión. Las escrituras serán otorgadas dentro de los cuarenta días, por ante la oficina de los escribanos señores Lorenzo Mira y Esteban Coronado, de la capital federal. En el acto del remate exigiremos el 8 o|o á cuenta de precio y el 2 o|o de nuestra comisión.—Adolfo Bullrich y Cía. s14

ANIMALES-FERIAS

ABERDEEN Angus de Hogg. 12 notables padres de cabaña. El más selecto lote de reproductores de esta célebre raza carn

RISSO & PATRON Cía

537—B. MITRE—537

CASAS

ELEGANTE PETIT-HOTEL

al Norte, Junín 637 esquina Viamonte. Base, $6.000 cédulas y el excedente 1/2 al escriturarse y 1/2 á 1 año de plazo con 7 o/o de interés. En pleno barrio central de familias pudientes. Próximo á los bulevares Córdoba y Callao. Su edificación de estilo y con riquísimos materiales la caracteriza una admirable distribución y gran confort á saber:

SUBSUELO, con 2 entradas por ambas calles, salón de esgrima, 6 billar, escritorio, 1 dormitorio, cocina con económica, 2 w. c. y carbonera.

PLANTA BAJA—Gran zaguán con mármoles italianos chato-valletta, hall, sala, antesala, gran comedor, antecomedor con montaplatos y pileta, y toilette-baño con sus instalaciones.

AL PRIMER PISO ALTO—Una escalera de roble da acceso á otro hall, 5 dormitorios á las 2 calles, 1 pieza chica, 2 baños con todos los artefactos y agua caliente, pasadizo y claraboya.

EN EL 2o. PISO hay 3 piezas de servicio, vestíbulo, gran terraza, baño con w. c. y lavadero cubierto. Luce mosaicos americanos y cerámicos, vitraux, panneaux, parquets, carpintería de primera clase, cristales biselados, decoraciones, revestimientos, luz eléctrica y todos los detalles de lujo que complementan una vivienda confortable, bien distribuída y con todos los adelantos y comodidades de las mansiones de última creación. En exhibición de 2 á 5. Más detalles B. Mitre 537.—RISSO-PATRON & Cía.

EL DGO. 28 de Septiembre, á las 3. s21

CENTRAL, AL NORTE—TU-

cumán 2185. Entre las Avdas. Corrientes, Callao y Córdoba, donde la propiedad tiene un valor incalculable por los magníficos edificios de estilo y gran valor que le rodean. Casa con 340 v. c., área especial para levantar una construcción que responda á la importancia de su posición. Cuenta 7 piezas de edificio antiguo, obras de salubridad, electricidad, pavimentación de madera y todos los adelantos de los barrios céntricos. Base, $ 30.000. Forma de pago: 1/2 al contado y el resto á 12 y 18 meses de plazo con 8 o/o de interés. Más datos, B. Mitre 537.—RISSO-PATRON & Cía.

EL DGO. 28 de Septiembre, á las 2.30. s21

CASA en FLORESTA. ARRE-

cifes 3520, entre Pergamino y Azul. Base, 5.000 $ á plazos. Su edificio se compone de 3 dormitorios, 1 en altos, baño, cocina y w. c. Cielos rasos de yeso, galerías, decoración, carpintería de cedro, terraza, mosaicos, pozo con bomba, etc. Barrio totalmente edificado y de gran porvenir. Está desocupada y lista para habitarla. Llaves en el almacén de la esquina. Más datos, B. Mitre 537.—RISSO-PATRON & Cía.

EL DGO. 28 de Septiembre, á las 2.30. s21

COMO JUDICIAL—POR DI-

visión de herencia. Casa con amplio terreno á 300 mts. de la estación Coghlan, Guanacache 4824, Base, $ 5.500 incluso 3.000 cédulas argentinas. Mide 10 por 50. Su edificio sólido, consta de 2 habitaciones, baño, cocina, galería, cielos rasos de yeso, pisos de pino tea, mosaicos y pozo semisurgente, etc. Tiene jardín al frente y fondo. La Av. Monroe con doble vía de eléctricos dista tan sólo 50 mts. Es barrio de familia y todo edificado. Más datos, B. Mitre 537.—RISSO-PATRON & Cía.

EL DGO. 28 de Septiembre, á las 2.30. s21

CASA A NUEVE AÑOS DE

plazo. Sin base, pagándose 1/5 parte al contado y 4/5 partes en 72 mensualidades, adquiriéndose en poco de descuento. Jufré 429, á pocos metros de las Avdas. Canning y Rivera. Con adoquinado y eléctricos para todas partes. Paraje altísimo y bien poblado. Mide 10 por 22.50. Cuenta 3 habitaciones, cocina y demás dependencias. Da 70 $ de renta. Más datos, B. Mitre 537.—RISSO-PATRON & Cía.

EL DGO. 28 de Septiembre, á las 2.30. s21

TERRENOS

EN 80 MENSUALIDADES.—

Los terrenos de la estación Casanova. Saldo de nuestro remate último. Ofrecemos particularmente lotes á 4, 5 y 6 $ por mes, entrando las esquinas y dando posesión. Se venden también por manzanas. Están rodeando la estación ó sea en el centro de esa gran meseta que domina materialmente los pueblos San Justo, Ramos Mejía, Haedo y Morón. Realizada la proyectada venta del Middland al Sur la Unión, también proyectada del Oeste y Sur, será inmensa la prosperidad de Casanova. Téngase presente que no hay nada más alto, más pintoresco, más higiénico ni de mayor porvenir en los alrededores de la capital. Allí está la fábrica de cintas de seda fundada por el señor Isidro Casanova. Hoy de los señores Dreyfus Pinatel y Cía., en la cual trabajan gran cantidad de obreros que serán otras tantas fuerzas que concurrirán al desenvolvimiento del pueblo. También será un motivo de progreso el gran mercado de hacienda que se establecerá á una distancia relativamente corta. Hay en esta venta hasta un negocio de especulación. Comprar hoy para vender mañana es tener asegurado un beneficio grande. Datos completos á nuestra casa, B. Mitre 537.—RISSO-PATRON & Cía.

v30sep.

EN BELGRANO — PRECIO-

sa esquina, Moldes y Jaramillo. Base, $ 8 la v. c. Mide 14 por 27.71. A 5o/o 10 mts. de las Avdas. Republiquetas y Pueyrredón, con eléctricos y el nuevo jardín zoológico, parque Saavedra. Sus dimensiones especiales y la proximidad á la Av. Cabildo y la edificación moderna que día á día se levanta en ese paraje hacen que este terreno se preste para levantar la casa propia ó de renta. Títulos perfectos. Más datos, B. Mitre 537.—RISSO-PATRON & Cía.

EL DGO. 28 de Septiembre, á las 4. s21

JUDICIAL — ESPLENDIDO

terreno. A 300 mts. de la estación Coghlan y á 50 mts. del tranvía 96, con servicio nocturno. Bebedero (adoquinada), entre Acha y Donado. Base, $ 16 el m. c. Mide 8m66 por 43m30 ó sean 10 v. por 50. Esta venta se ordenada por el señor juez de 1ra. instancia doctor Juan Carlos Lagos, secretaría Barraquero en la sucesión del señor Carlos Vallini. Seña, 5 o/o y 2 o/o de comisión. Su ubicación es de lo más importante de esa zona, y está rodeado de una edificación lujosa y moderna. Más datos, B. Mitre 537.—RISSO-PATRON & Cía.

EL DGO. 28 de Septiembre, á las 2.30. s21

CAMPOS

EN EXALTACION DE LA

Cruz, 34 hectáreas de riquísimo campo. A 1 legua al Norte de la estación del F. C. C. A., á 7 cuadras de la parada "La Lata", del ferrocarril Central Buenos Aires, y á hora y media de esta capital. Base $ 200 la hectárea. Campo alto sin desperdicio; tierra negra excelente para cultivos intensivos, granja, tambo, etc. Esta fracción de tierra se presta para toda clase de industrias y también para subdividirla en lotes por su proximidad á la capital federal y establecerse en sus cercanías una estación del ferrocarril Central Buenos Aires en reemplazo de la parada La Lata. Planos y datos en nuestro salón de ventas, B. Mitre 537 donde tendrá lugar el remate.—RISSO-PATRON & Cía.

EL JUEVES 25 de Septiembre á las 3.

NOTA — En todas las ventas, exigiremos del comprador el 5 o/o de seña y el 2 o/o de comisión (sin excepción).

RISSO-PATRON & Cía.

F. González Elizalde

MEJICO 1626 ENTRE SOLIS

y Cevallos. Notable terreno con edificios. Base $ 70 la v. c. á plazos, después detalles.

EL DGO. 28 de Septiembre á las 4 p. m. Informes á mi escritorio, Av. de Mayo 791. s14

ENTRE PALACIOS Y SO-

bre las Barrancas de Belgrano, la gran esquina de Ramallo adoquinada y Cuba, en 4 lotes. Sin base, á 3 años de plazo.

EL DGO. 5 de Octubre á las 3, después detalles, datos á mi escritorio, Av. de Mayo 791. s14

MEJICO 1626 ENTRE SO-

lis y Cevallos, terreno de 608 v/c. con edificios viejos que no se toman en cuenta para su venta porque se piensa que debe levantarse el gran edificio que corresponda con arreglo á la importante ubicación en que se encuentra, está á 4 cuadras de la avenida Entre Ríos, á 4 de la Avenida de Mayo, del Congreso y plaza del mismo nombre; tienen tranvías para todos los rumbos de la capital, como así adoquinado, gas y aguas corrientes. Base $ 70 la v/c.; tiene 40.000 $ en hipoteca que vence ..... ó interés del 8 o/o con la que cargará el comprador y el excedente al contado.

EL DGO. 28 de Septiembre á las 4 p. m. Mayores detalles á mi casa, Av. de Mayo 791. s21

AL PIE DE LAS BARRAN-

cas y entre palacios. En Belgrano. La gran esquina de Ramallo adoquinada, y Cuba, en 4 lindísimos lotes, sin base, á 3 años de plazo, es sin duda alguna, lo mejor ubicado de allí, para la edificación de grandes casas habitación, ó renta, no puede ser mejor, los rodean las mansiones de los señores Anchorena, Héctor Dolleplane y otros, á 1 cuadra de la avenida Cabildo con tranvías eléctricos á Plaza de Mayo, 2 de la plaza y 4 del Parque Saavedra, reuniendo á más todas clases de comodidades á mano, tienen superficies de 200 á 450 v/c. Venta sin base á tanto la v/c. y á 3 años de plazo, el adoquinado con frente á Ramallo es municipal pagadero por mensualidades, con el que cargará el comprador. Títulos perfectos.

EL DGO. 5 de Octubre á las 3 p. m. Planos y mayores informes á mi escritorio, Av. de Mayo 791.—F. González Elizalde. s21

EN BELGRANO, A 3 años de

plazo, á 2 cuadras de la avenida Cabildo al Sud, y á 4 del Parque Saavedra, frente al colegio del Estado, Manuel Moreno, y entre líneas de edificios. La linda esquina de Vidal y Besares en 4 lotes chicos, apropiados para la edificación de casa-habitación ó renta. Son terrenos completamente altos, tienen vías de comunicación para todos los rumbos, venta sin base á tanto la v/c. y á 3 años de plazo. Títulos perfectos.

EL DGO. 5 de Octubre á las 3.30 p. m. Planos y mayores informes á mi escritorio, Av. de Mayo 791.—F. González Elizalde. s21

Saúl Z. Herrera

JUDICIAL — 2 TERRENOS

centrales, sobre el Parque Saavedra y á 300 metros al Sudoeste del eléctrico adoquinado, calle Conde entre Ruiz Huidobro y Correa. Lotes Nos. 11 y 12, manzana 91, de 8.66 mts. de frente al Nordeste por 33.32 mts. de fondo cada uno, ubicación soberbia por su altura, dominante y buena edificación. Base 7 $ los 75 decímetros cuadrados. Venta ordenada por el señor juez de lo civil doctor Raimundo Naveira, secretaría, doctor Armando F. Lasplur, en el juicio Drysdale y Cía. Juan y José contra Goldfarb Ambrosio por cobro ejecutivo de pesos. Por orden del mismo juzgado exigiré el 8 o/o de seña y el 2 o/o de comisión. Mayores datos é informes en la secretaría citada ó en mi casa central, Corrientes 633.—Saúl Z. Herrera.

EL DGO. 5 de Octubre á las 5 p. m. En los mismos. s21

A PLAZOS Y SIN INTERES

sobre los talleres de Lanús. Un terreno á tres cuadras de Rivadavia y del eléctrico Nos. 2. Calle Cossio entre Pieres y Larrazabal. Mide 10x55 vs. Base $ 5 v/c. para vender. Barrio de lo mejor. Datos, Corrientes 633.—Saúl Z. Herrera.

EL DGO. 28 de Sbre. á las 5. s21

Banco Hipotecario Nacional

245—25 DE MAYO—245

CAPITAL

ROQUE BUIREO

No. Ho. 28123 — 28125 y 28126

serie K. EL DOMINGO 28 de Septiembre de 1913, á las 4 p. m. en la misma propiedad procederé al remate de tres fracciones de terreno; á saber:

FRACCION B. — Compuesta de cinco lotes señalados con los números 3, 4, 28, 30 y 31. Los lotes 3 y 4 están situados en la calle Provincias Unidas entre las de Miralla y Alvariño. El lote 3 tiene una superficie de 338m25 cm. El lote 4, mide 487m47 cm. Los lotes 28, 30 y 31 están situados en la calle Miralla entre las de Provincias Unidas y Nueva. El lote 28 tiene una superficie de 184m89 cm.; y los lotes 30 y 31, por estar unidos, tienen una superficie de 739m56 cm.

FRACCION D. — Se compone de cinco lotes señalados con los números 6, 14, 26 y 27 y 32. El lote 6 está situado en la calle Provincias Unidas entre las de Alvariño y Miralla, con superficie de 487m47 cm. El lote 14 está situado en la calle Alvariño entre las de Provincias Unidas y Nueva, con superficie de 374m97 cm. Los lotes 26 y 27 están situados en la calle Miralla formando esquina con la calle Nueva. Se componen, por estar unidos, de una superficie de 369m30 cm., y el lote 32 situado en la calle Miralla entre las de Provincias Unidas y Nueva, con superficie de 369m78 centímetros.

FRACCION E. — Se compone de nueve lotes señalados con los números 7, 13, 18, 20 y 21. El lote 7 está situado en la calle Provincias Unidas entre las de Alvariño y Miralla, con superficie de 337m48 cm. Los lotes 13 y 18 están situados en la calle Alvariño entre las de Provincias Unidas y Nueva. El lote 13 tiene una superficie de 374m97 cm. y el lote 18 mide 184m30 cm. El lote 20 está situado en la calle Alvariño formando esquina con la calle Nueva, con superficie de 184m80 cm. El lote 21 está situado en la calle Nueva entre las de Alvariño y Miralla, con superficie de 224m93 centímetros.

N.º H.º	Fracción	Lotes	Hipoteca Orig.	Deuda actual	B. de V.
28123	B.	3, 4, 28, 30 y 31	$ 1.300 —	$ 1.164:379 —	2.000 —
28125	D.	6, 14, 26, 27 y 32	" 1.300 —	" 1.164:379 —	2.000 —
28126	E.	7, 13, 18, 20 y 21	" 1.100 —	" 955:244 —	1.700 —

El comprador continuará haciendo el servicio de las respectivas hipotecas originarias y abonará en dinero el exceso sobre la deuda actual hasta el precio de compra. Los títulos pueden ser examinados en la oficina del Banco antes del remate. Verificado éste no habrá lugar á reclamo. Seña 5 o/o. Comisión 2 o/o. Este remate se efectúa con sujeción á lo dispuesto en la ley vigente número 8172. Por informes ocurrir al Banco Hipotecario Nacional ó sucursal Santiago. Aviso iniciado en LA PRENSA el 27 de Agosto de 1913. s27

ALFONSO CASTRO

CAMPO — NUMERO HIPO-

tecario 7415760, serie D.

EL SABADO 18 de Octubre de 1913, á las 9 a. m. en el local de la sucursal, calle Independencia, procederé al remate de una estancia ubicada en el departamento 28 de Marzo, próxima á la estación Real Sayans, del F. C. A., con superficie de 5.624 hectáreas; siendo sus linderos al Norte Sunchu Pozo, al Sur F. Castellanos, al Este el río y al Oeste el río Salado. Base de venta, $ 16.000. El comprador continuará haciendo el servicio de la hipoteca originaria de $ 30.000 que reconoce la propiedad, reducida hoy á 10.350 pesos, 313 milésimos y abonará en dinero el exceso sobre esta suma hasta el precio de compra. Los títulos pueden ser examinados en la oficina del Banco antes del remate, verificado éste no habrá lugar á reclamación. Seña, 5 por ciento. Comisión, 2 por ciento. Este remate se efectuará con sujeción á lo dispuesto en la ley vigente número 8172. Por informes, ocurrir al Banco Hipotecario Nacional. Aviso iniciado en LA PRENSA el 16 de Septiembre de 1913. s16

SANTIAGO

BENJAMIN BRAVO

No. Ho. 166|7094. SERIE E.—

EL MARTES 30 de Septiembre de 1913 á las 9 a. m. en el local de la sucursal, calle Buenos Aires, procederé al remate de un sitio ubicado en la región S. de esta ciudad, compuesto de 43.30 metros de frente por 82.27 metros de fondo; lindando: al N., con don Segundo Araujo, hoy calle Rioja; al S., con don Roque Arias, hoy el fisco; al E., con el fisco, hoy de Ramón J. Castro y al O. con don José San Germes, hoy don Ernesto Jerez.

Base de venta pesos 1.200

El comprador continuará haciendo el servicio de la hipoteca originaria de pesos 1.200, que reconoce la propiedad, reducida hoy á 507 pesos 894 milésimos y abonará en dinero el exceso sobre esta suma hasta el precio de compra. Los títulos pueden ser examinados en la oficina del Banco antes del remate, verificado éste no habrá lugar á reclamo. Seña 5 o/o. Comisión 2 o/o. Este remate se efectúa con sujeción á lo dispuesto en la ley vigente número 8172. Por informes ocurrir al Banco Hipotecario Nacional ó sucursal Santiago. Aviso iniciado en LA PRENSA el 27 de Agosto de 1913. s27

JUAN M. DE LA SERNA y Cía.

CASA — NUMERO HIPOTE-

cario 81.321, serie J.

EL LUNES 6 de Octubre de 1913, á las 3 de la tarde, en la misma propiedad, procederemos al remate de la casa ubicada en la calle Crámer núm. 2151, entre las de Juramento y Mendoza, con seis piezas, una id. chica con sótano, baño, w. c. gallinero, parral, jardín, etc., y dos piezas altas. Compuesto su terreno de 7.64 metros de frente al SO. por 43.30 metros de fondo, ó lo que resulte dentro de muros. Base de venta, $ 11.000. El comprador continuará haciendo el servicio de la hipoteca originaria de $ 10.000 que reconoce la propiedad, reducida hoy á 9.426 pesos 806 milésimos y abonará en dinero el exceso sobre esta suma hasta el precio de compra. Los títulos pueden ser examinados en la oficina del Banco antes del remate, verificado éste no habrá lugar á reclamación. Seña, 5 por ciento. Comisión, 2 por ciento. Este remate se efectúa con sujeción á lo dispuesto en la ley vigente número 8172. Por informes, ocurrir al Banco Hipotecario Nacional. Aviso iniciado en LA PRENSA el 16 de Septiembre de 1913. s16

Eduardo Canevaro

JUDICIAL. EL LUNES 6 DE

Octubre á las 4 de la tarde en mi escritorio calle Tucumán 1436, Capital Federal, procederé á la venta de 4 fracciones de campo situadas en el partido del Azul, provincia de Buenos Aires y otra fracción en la provincia de San Luis, de acuerdo con el detalle siguiente:

CAMPO EN EL AZUL

Primero—Una fracción de campo que forma parte de la suerte de estancia No. 14, lote 11, compuesta de una superficie igual á trescientos treinta y ocho hectáreas, 10 áreas, ochenta y una centiáreas y 50 decímetros, lindando al Nordeste con los lotes que se destinarán; al Noroeste con don Juan Actegui; al Sudoeste con don Vicente Bruno, y al Sudeste con don Carlos Caingotti.

Segundo—Otra fracción de campo continguas á la anterior, designada con el No. 10, compuesta de 101 hectáreas, 31 áreas, 58 centiáreas y 55 decímetros; linda: al Sudoeste, el lote anterior; al Sudeste, con don Carlos Caingotti; al Nordeste, con doña Mercedes Serantes de Argerich, y al Nordoeste, el lote 9 que fué de doña Glustiniana Gómez y Rodríguez y que se deslindará.

Tercero—Otro lote de campo contiguo á los anteriores designado con el lote No. 9, el que consta de una superficie igual á 101 hectáreas, 31 áreas 58 centiáreas y 55 decímetros y está limitado así: Sureste por el lote de los descriptos; al Nordeste, doña Mercedes Serantes de Argerich; al Sudoeste, por un primer lote No. 11, y al Nordoeste, por doñan Demetria Gómez y Rodríguez.

Cuarto—Otra fracción de campo, designada con el No. 7 y con una extensión superficial de 101 hectáreas, 31 áreas, 58 centiáreas y 55 decímetros, y linda: al Nordeste, con doña Mercedes Serantes de Argerich; al Sudeste, con doña Demetria Gómez y Fernández; al Sudoeste, con el primer lote número 11, y al Nordoeste, con el lote 6, de doña Isabel Gómez y Rodríguez, con sus pobladores, alambrados y demás adherido al suelo.

CAMPO EN LA PROVINCIA DE SAN LUIS DE ESTA REPUELICA

Departamento de la capital, distrito de Talanta, señalado en el plano á que se refiere la escritura con los números 3 y 4, compuesto de una superficie total de cinco mil trece hectáreas 55 áreas, 22 centiáreas, dentro de los linderos siguientes: por el Norte, con campo de don R. Videla; por el Este, con el lote 5 del mismo plano; por el Sur, con el lote 2, de los señores Leoni y Pico, y el lote 8, del señor Toscano, y por el Oeste, con los lotes 5 y 6 del plano referido.

Esta venta se efectúa por orden del señor juez de primera instancia en lo civil de la Capital Federal, doctor Raimundo Naveira, en el juicio seguido por la señora Elsa Moller de Bohnen contra Angel G. Toscano, sobre cobro ejecutivo de pesos. Base para la venta; las 4 fracciones de campo en el Azul, $ 20.320 o/s.6 su equivalente en moneda nacional de curso legal.

Base para la venta de la fracción de campo en San Luis, $ 7.480 o/s 6 su equivalente en moneda nacional curso legal. Por más datos ver las escrituras agregadas al expediente, ocurrir á la secretaría del actuario autorizante. Palacio de justicia. — Buenos Aires, Septiembre de 1913.

Nota: Por orden del señor juez exigiré de los compradores el 8 o/o de seña en efectivo y el 2 o/o de mi comisión á cargo de los mismos. v1s

JOSE CONTI & Cía

JUDICIAL — POR ORDEN

del señor juez de primera instancia en lo civil doctor Raimundo Naveira y cuenta del juicio Romano Gerardo V. contra Rafael Guglielmi, procederemos á vender la casa calle Parera 2280, entre Carnens y Gavilán, que mide 8m66 por 28m21. Edificio: 2 habitaciones y dependencias. Base, pesos 3.950. Seña, 8 por ciento y 2 por ciento de comisión.

EL DOMINGO 28 de Septiembre, á las 2.30. Datos, secretaría de Gabriel Fernández, 6 Bolívar 189.—José Conti y Cía. s19

EN SAN MARTIN — 340 LO-

tes altísimos próximos á la parada Tropezón del F. C. C. B. A. y de la estación J. M. Bosch, con base de $ 5 por mes en 80 mensualidades, los remataremos.

EL DOMINGO 5 de Octubre, á las 2.30. Tren gratis. Más datos solicitenos en Bolívar 189.—José Conti y Cía. s20

Williams y Giménez

JUDICIAL — EN BAHIA

Blanca. Sin base, sin limitación de precio. Campo lindando con el Puerto Comercial inmediato á Puerto Militar y Ciudad Atlántida, compuesto de 349.940,07 metros cuadrados, la sexta parte subdivisa y tasado en 174.970,03 $. Linda al Sudoeste con la Bahía, al NE. con Aguirre y Murga, al SE. con Fernando Linares y al NO. con la testamentaría de Francisco Arcola.

EL MARTES 7 de Octubre á las 3 p. m., en nuestra casa, Sarmiento 462. Venta ordenada por el señor juez de comercio doctor Juan B. Estrada, en el juicio Adolfo Korn con Gregorio C. Torrez. Seña 5 o/o á cuenta de precio. Comisión 2 o/o. Otros informes, secretaría del señor Victorica. Planos en nuestra casa, Sarmiento 462.—Williams y Giménez. s21

Guillermo Gowland & Cía.

TERRENOS

EN VICTORIA—EN 36 men-

sualidades, 65 lotes de terreno, sin base. A 8 cuadras al Oeste de la estación, lindando con la casa-quinta del señor Piaggio, lo más alto y pintoresco de San Fernando. El adoquinado de la Avenida Santa Fe (hoy Centenario), llega hasta el Tigre, con varias líneas de tranvías proyectadas que pasarán cerca de los terrenos en venta. Próximos á los grandes talleres del F. C. C. A., rodeados de edificios. Sin base, orden terminante de liquidar.

EL DOMINGO 28 de Septiembre, á las 2 de la tarde, sobre los mismos terrenos, se rematarán, Condiciones de venta: 3 mensualidades en el acto del remate y 3 al recibir el título provisional. Las escrituras se otorgarán ante la escribanía de los señores Migliano y Novellino. Comisión, 2 por ciento. Planos á nuestra casa, 351 Bolívar 361.—Guillermo Gowland y Cía. s10

MERCADERIAS

REMATES SEMANALES —

LOS MIERCOLES Y VIERNES: comestibles, bebidas, ferretería, tienda, artículos rurales, etc., á la 1 de la tarde, en nuestra casa, Bolívar 351 y 361. perm.

ARPILLERA! AVERIAS! 43

piezas arpillera. En nuestra casa, 351 Bolívar 361.

EL MIERCOLES 24 de Septiembre, á las 2.30 de la tarde, se rematarán por cuenta de quien corresponda y con intervención de seguros, Seña, 30 por ciento. Comisión, 10 por ciento.—Guillermo Gowland y Cía. s21

ARTICULOS DE ALMACEN.

Bebidas, etc. En nuestra casa, 351 Bolívar 361.

EL MIERCOLES 24 de Septiembre, á la 1 de la tarde, se rematará un gran surtido en lotes, 100 l/os arroz en bolsitas de 10 kilos y 50 id. id. de Glacé, 80 bolsas nuez moscada, 60 barricas yerba, de 1/1, 1/2 y 1/4, 70 1/2 id. 50 cajones ciruelas en lotes, 65 cajones anchoas, 90 cajones chocolate, 110 cajones jebón siclino, 60 id. amarillo, 15 bolsas nueces, 25 id. orejones, 05 cajones aceite italiano, 50 latas hongos, 45 medias fanegas aceitunas, 200 latas id, 100 latas manteca, 150 bolsas porotos, 90 l/os galletitas, 40 bolsas yerba, 100 bolsitas arroz en rama, 150 cajones vermouth Torino, 90 cajones whisky, 60 cajones Old Tom Gin, 75 cajones Jerez oloroso, 80 cajones Jerez quina, 80 cajones Oporto, 60 cajones bitter y fernet, 45 cajones crema de cacao, 120 cajones Champagne, 60 cajones moscato espumante, 75 cajones cognac, etc. Seña, 30 por ciento.—Guillermo Gowland y Cía. s21

50 TRANQUERAS DE MA-

dera dura de 4 á 5 1/2 y 3 metros, con sus postes correspondientes. En nuestra casa, 351 Bolívar 361.

EL MIERCOLES 24 de Septiembre, á las 2 de la tarde, en lotes. Seña, 30 por ciento. —Guillermo Gowland y Cía. s21

A. Rodríguez Ortiz

JUDICIAL—EN LA CIUDAD

de Avellaneda, tres casas, calles Lavalle y Colón, Avenida Argentina, á saber:

CASA CALLE COLON No. 588, compuesta su edificio de dos salas á la calle, 2 piezas y cocina de material, patio de mosaico, galería, etc., y su terreno de 13 metros 45 de frente al Oeste por 18m50 centímetros de fondo en el costado Sud y 20 metros 07 centímetros en el costado Norte, lindando en el contrafrente 19m78 centímetros, ó lo más ó menos que resulte dentro de sus muros y los linderos establecidos en los títulos. Base $ 10.000 m/n.

CASA, CALLE LAVALLE Nos. 291, 293 y 299 esquina á la de Colón 600, compuesta su edificio de un salón grande para negocio, 2 piezas y cocina de material y su terreno de 16 mts. de frente al Oeste por 16m10 centímetros de fondo en su otro frente al Sud y 18m50 centímetros en el costado Norte, teniendo en el contrafrente al Este 15m85 centímetros, ó lo más ó menos que resulte dentro de sus muros, y los linderos establecidos en los títulos. Base 14.000 $ m/n.

CASA, CALLE LAVALLE 220. Compuesto su edificio de 2 piezas y cocina de material, etc. y su terreno de 7m79 centímetros de frente al Sud por 25m20 centímetros de fondo en el costado Oeste y 24 metros 90 centímetros en el Este, ó lo más ó menos que resulte dentro de sus muros. Base 6.000 $ m/n.

EL DOMINGO 28 de Septiembre á las 3 p. m., sobre las mismas propiedades y al contado. Las escrituras serán otorgadas ante el escribano don Joaquín E. Blanco. Los títulos están agregados á los autos á disposición de los interesados que deseen revisarlos. La venta ha sido ordenada por el señor juez de 1a. instancia doctor Roberto Depetto, en el juicio seguido por el doctor Octavio Centeno contra don José María Passo, sobre cobro de un crédito hipotecario que tramita por la secretaría á cargo del doctor Veneranda Lima. Seña 5 por 2 o/o de comisión á cargo del comprador. Más datos á mi escritorio, calle Av. Montes de Oca 1643, U. T. 734, Barracas. s21

Enrique del Mármol

HOY — A LAS 3 P. M.—ES-

pecial para señoras. Remataré por cuenta de las principales casas de modas, blanco y lencería. 1p

62 HECTAREAS, 82 AREAS,

20 cent. de rico campo en Santa Rosa, provincia de San Luis, á una legua justa de la estación Pisco Jacn, con montes de algarrobo, quebracho é infinidad de maderas, tierra fertilísima, especial para viñas y frutales, con agua á poca profundidad y dos arroyos en el campo. Base $ 18 la hectárea, mitad al contado y mitad á un año. Las maderas existentes pagan el valor del campo.

EL SABADO 27 de Septiembre, á la 1.30 p. m., en mi local de ventas, Esmeralda 571.—Enrique del Mármol. 1p

Martínez, Malberti y Cía.

3415, Ushuaia 3419

HOY

ARMAZONES E INSTALA-

ciones de peluquerías. Hoy á las 3 p. m. Orden terminante de liquidar. 1p

DORMITORIOS á LUIS XIV

y Luis XV. Un salto importante, esta noche á las 7.30 p. m. Nadie falta á estas dos liquidaciones terminantes.

HOY á las 3 p. m. y 7.30 de la noche, en nuestro salón de ventas. 1p

A. Ghilardotti

UNICA CASA DE REMATES

de alhajas finas, que vende todo garantido. Remates todos los LUNES, MIERCOLES y VIERNES, á las 2 de la tarde y 9 de la noche. Corrientes 745, entre Maipú y Esmeralda. No confundir.—A. Ghilardotti. v24

CONTRABANDO — ALHA-

jas declaradas caídas en comiso por sentencia dictada con fecha 20 de Agosto de 1913 por el señor juez federal doctor Jantus, secretaría del señor Basaldúa, en el expediente núm. 494, letra R. Aros con brillantes, zafiros y otras piedras. Relojes oro 18, repetición. Cadenas oro 18, para hombres y señoras, algunas con perlas. Anillos oro 18 con brillantes, para hombres y señoras. Pendantifs con brillantes, perlas y esmeraldas. Prendedores de oro 18 con brillantes y otras alhajas que están desde ya en exhibición. Perlas de Oriente, brillantes, oro 18 y platino. Se rematarán infaliblemente.

EL VIERNES 26 de Septiembre, á las 3 de la tarde y 9 de la noche hasta terminar. En mi amplio y cómodo local Corrientes 745 entre Maipú y Esmeralda. No confundir. Seña 20 o/o. Comisión 10 o/o á cargo del comprador. Más datos á Corrientes 745 y 749, U. T. 4038, Avenida.—A. Ghilardotti. v23

Peregrino Maquieira

EL MARTES 23 DEL CO-

rriente á las 8 de la noche, remataré el muebaje de la casa calle Soler 2637 esquina Coronel Díaz. Detalle: Riquísimo comedor completo importado. Juegos dormitorio Luis XV con ropero 3 cuerpos, 2 juegullos para señorita, id. id. juego sala, piano Ployel, carpetas, cuadros, artefactos y plantas y muebles sueltos. Por más datos, Rioja 680. v23

Angel Abal

Corrientes 2635 y 2639, remates permanentes todas las noches á las 8 p. m. de muebles y mercaderías en general.

HOY - MUEBLES - HOY

A LAS 8 DE LA NOCHE —

Por cuenta y orden de remitentes, en mi casa Corrientes 2639. 1p

Luciano A. Chaves

JUDICIAL — MUEBLERIA

y tapicería, Paraguay 902, esquina Salpacha, del concurso Raspaud y Testa. Juegos de sala dorados, vitrinas, bergéres, biombos, juegos comedor y dormitorio, tapicerías, almohadones, stores, visillés, carpetas de mesa, cortinados, grandes surtidos de satinés, satín, crépe, puntillas, adornos, pinturas, grabados, sillas, sillones, sofás, escritorios, panneaux, muebles finos y otros artículos de tapicería que no se detallan por su mucha extensión. Orden de venta del síndico del mencionado concurso que tramita en el juzgado del doctor Alberto Estrada, secretaría del doctor Jordán.

EL LUNES 29 de Septiembre, á la 1 de la tarde y á las 8 p. m. en el local indicado, continuando los siguientes días. Seña á satisfacción. Comisión, 10 por ciento á cargo del comprador. Más datos, Bartolomé Mitre 510.—L. A. Chaves. v29

Webster Roos y Cía.

HOY EL MUEBLAJE

á las 8.30 de la noche

POR DESALOJO JUDICIAL

remataré todos los muebles de la casa, Larrea 335. Juego sala Luis XV, espejo, consola, mesa centro, vitrina, cortinados, etc. Escritorio, biblioteca, sillón, etc. Buen dormitorio todo roble moderno, cama bronce, guardarropa, etc. Espléndido juego comedor roble y nogal, metales, juego loza, cuadros, tres piezas cuero, adornos, etc. Otro dormitorio Luis XIV, varios muebles sueltos. Comisión 10 o/o. 1p

AYERZA CULLEN & SEOANE

Socios: Isaac Ayerza, Huberto Cullen Ayerza, Ramón M. Seoane

MERCADERIAS

LOS LUNES Y JUEVES, á

la 1 de la tarde, remate de comestibles, bebidas, ferretería, artículos rurales, tienda y mercería. En nuestra casa, Defensa 183 al 189. perm.

63 PIEZAS GENEROS DE

hilo, lustrina y alpaca para trajes de hombre con 790 metros. En nuestra casa, 183 Defensa 193.

EL LUNES 22 de Septiembre, á las 3 de la tarde, se rematarán en lotes por orden de una casa inglesa y por cuenta de quien corresponda. Seña, 20 por ciento. Comisión, 10 por ciento.—Ayerza, Cullen y Seoane. s19

ARTICULOS DE ALMACEN.

—300 cajones sardinas en aceite, 45 latones anchoas, 50 latones sardinas prensadas, 37 cajones aceite, 115 cajones dulces surtidos, 27 cajones chocolate, 70 cajones mostaza, 10 cajones hongos secos, 30 cajones conservas españolas, 20 cajones pasta tomate, 75 bolsas nueces, 300 bolsas porotos, 125 bolsas arvejas, 72 latas medallones chilenos, 1.500 cigarros habanos, 150 cajones jabón amarillo. Vino y bebidas: 20 bordalesas vino, 31 barriles vino Oporto, 150 cajones champagne, 50 cajones Jerez quinado, 36 cajones Jerez, 3 cortados y amontillado, 70 cajones vino Oporto, cajones ron, 40 cajones vermouth, 60 cajones cognac, 40 cajones licores; pippermint, cacao, anisette y moka, en nuestra casa, 183 Defensa 193.

EL LUNES 22 de Septiembre, á la 1.30 de la tarde, se rematarán en lotes á gusto de los compradores por orden de varias casas introductoras. Seña, 20 por ciento. Comisión, 10 por ciento.—Ayerza, Cullen y Seoane. s21

YERBA MATE PARAGUA-

ya y argentina, 90 cilindros, 60 bolsas, 180 barricas y 570/10 barricas yerba de superior calidad. En nuestra casa, 183 Defensa 193.

EL LUNES 22 de Septiembre, á las 2.30 de la tarde, se rematarán en lotes por cuenta de quien corresponda. Seña, 20 por ciento. Comisión, 10 por ciento.—Ayerza, Cullen y Seoane. s21

12 CAJAS HIERRO NUE-

vas con doble juego de llaves. En nuestra casa, 183 Defensa 193.

EL LUNES 22 de Septiembre, á las 3 de la tarde, se rematarán en lotes por cuenta de un adelanto. Seña, 20 por ciento. Comisión, 10 por ciento.—Ayerza, Cullen y Seoane. s21

Mariano Salabert y Cía.

General Rodríguez

LOS 38 LOTES CENTRALES

de General Rodríguez, se rematarán

EL DOMINGO 28 de Septiembre, á las 2 de la tarde. Pedir planos á Chacabuco 187.—M. Salabert y Cía. v25

MUEBLES

¿QUIEREN Vds. amueblar

bien sus habitaciones?

EL MARTES 23 á las 2 remataremos en nuestros 4 salones altos y bajos Chacabuco 187. Regios dormitorios y comedores de roble macizo con sus sillerías y sofá formando juego de estilos modernísimos y artísticos, otros muchos dormitorios Luis XV, XVI, XIV, 3 cuerpos, 6 piezas y de 4 piezas, pianos, espejos, cristales, cornucopias, aparadores renacimiento Luis XIV, Luis XV y Luis XVI, sueltos y en juegos para todos los gustos, dormitorios gran existencia en formas y clases, juegos de sala jacarandá, nogal Luis X